

南あわじ 2

広報 2005年(平成17年) 2月1日発行 No.1
創刊号

原部四町合併
平成17年1月11日
新市 南あわじ市
誕生

南あわじ市中央庁舎



約半世紀におよぶ三原郡4町の歴史に幕を閉じ、平成17年1月11日、「南あわじ市」が誕生。新たな出発を祝い、市役所各庁舎で開庁式が行われました。写真は、中央庁舎でのテープカット。

主な内容

特集 南あわじ市誕生	2~9	情報かわらばん	20~21
2月13日(日)日は市長選挙の投票日	10~11	まなびの扉	22~23
確定申告は2月16日(水)~3月15日(火)	12~13	心のかけはし	24~25
お知らせ	14~17	いきいき健康生活	26~27
まちかどピックス	18~19	まちを彩る花・季節の健康レシピ	28

ごあいさつ

南あわじ市長職務執行者 長江和幸



▲開庁式で式辞を述べる長江和幸職務執行者

地方分権の進展、少子・高齢化など地域にとって大変厳しい状況が続く中、行財政の効率化と能力の向上を図り、多様化・高度化する住民ニーズに責任を持って応えることのできる行政規模の再編を目指したものであります。

南あわじ市は、「食がはぐくむふれあい共生の都市」を将来像として定め、地域の特徴ともいえる第一次産業を地域の安全・安心確保と雇用や交流創出の場とし、さらに多世代が共生するコミュニティ育成など、広く、食（職）づ

くり、人づくり、まちづくりを進めることとしています。

南あわじ市では、旧町の役場庁舎と三原郡生活文化会館をそのまま活用する分庁舎方式を採用し、業務を開始いたします。地域性や庁舎規模などを考慮して各部を分散配置いたしております。旧町の役場庁舎には、それぞれ「総合窓口」を設けるとともに、専用通信網をめぐらせて情報の利便性、即応性を高めております。市民生活に必要なほとんどの手続き・届出や相談が

できる「市民のための総合窓口」としてこれまで以上の質の高いサービスを提供してまいります。

本日、南あわじ市は市民の皆様の大きな夢と希望を携えて、新しい時代の新たな一歩を踏み出したところです。新市では、四町の特徴を生かしながらも、後世に合併して良かったと評価してもらえ、高い目標に向かって力強い歩みが続けなくてはなりません。明日を担う子どもたちが「南あわじ市」に生まれ育つたことを誇りとして、いつまでも「南あわじ市」に愛着を持ち続けられる、すばらしいまちに創りあげることが必要です。

行政と住民が協働しながら、地域の問題や課題の解決に一歩ずつ歩みを進め、夢と希望のもてるまちづくりを進めることが私たちに課せられた使命であると認識しております。未来に羽ばたく「南あわじ市」発展ため、皆様の一層のご支援とご協力を賜りますようお願い申しあげ、式辞いたします。

まち 共生の都市」 風土づくりをめざして～

「食がはぐくむふれあい ～一人ひとりの笑顔がみえる生涯現役の

地理的にも歴史的にも古くから深いつながりがある、緑、西淡、三原、南淡の四町がひとつになり、本日「南あわじ市」が誕生いたしました。合併の実現にあたりご尽力いただきました関係各位には、心より敬意を表しますとともに、住民の皆様の深いご理解とご協力に心からお礼を申し上げます。

南あわじ市の将来像

南あわじ市においては、最大の特長ともいえる1次産業を、農水産物の生産の場としてだけでなく、「食」を柱とした地域の安全、安心の確保や、他の産業との連携による雇用や交流創出など、広く食（職）づくり、人づくり、まちづくりの場として多様な活動に生かしていくことが望まれます。

南あわじ市は、地域の豊かな自然と新しい魅力、若者と伝統ある地域社会の住民と行政などの「共生」をはぐくみながら、誰もが生涯現役でいつまでも暮らしつづけられる都市づくりをめざします。

南あわじ市の概要

- 人口：54,790人
- 世帯数：17,971世帯
- 自治会数：202
- 面積：229.17km²
- 学校：小学校20校、中学校7校、高校2校
- 消防分団数：77分団
- 消防団員数：2,119人
- 市議会議員数：59人
- 市職員数：656人

平成17年1月11日現在

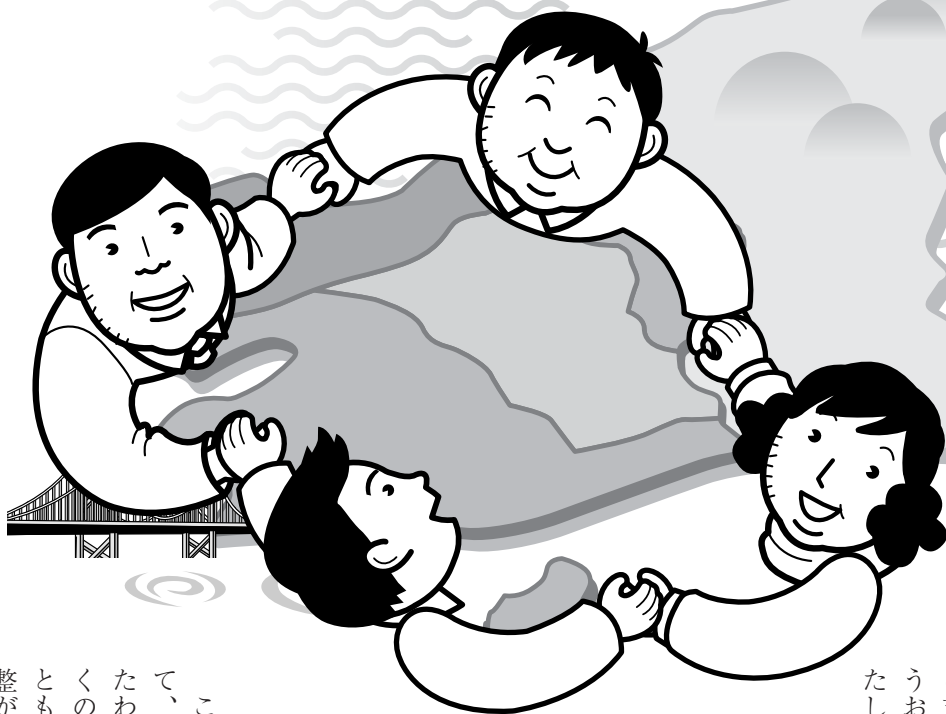

このたび、第一回南あわじ市議会臨時議会において、議員各位のご推挙によりまして、初代の南あわじ市議会議員の要職に就くことになりました。誠に身にあまる光栄であり、心から感謝申し上げますとともに、責任の重大さを痛感いたしましたしております。

昭和の大合併から五十年、旧三原郡は先輩・諸兄のたゆまざるご尽力、ご功績によりまして、幾多の苦難を乗り越えてまいりました。風土・気候の自然条件においては、島にあって内陸部に位置する地域、延々と海岸線が続き、また離島も存在する地域。古くから広大な三原平野を有し、

温暖な瀬戸内海に面し、農業・水産業をはじめとした第一次産業を中心に栄え、四国から京阪神方面への交通の要所として発展を遂げ、淡路島の中核的役割を担ってきたところでございます。

このような節目の時期に、三原郡民の英知と決断により「南あわじ市」が誕生したことは、誠に慶賀にたえません。行政合併は、到達目標・目的ではなく、一つの手段・方策でありスタートラインであります。行政と議会、市民が一体となって、南あわじ市が理想とする「まちづくり」の理念に向かって邁進していかなくてはなりません。

これまでの合併協議において、すべてが上手く調整されたわけではありません。数多くの問題が山積されていることも事実で、今後これらの調整が最優先課題となっております。農業・水産業をはじめ、商工業・観光業等の産業の持続的振興・発展、健康と福祉の増進、教育・文化の進展をはかりながら、旧各町が実施してきた諸施策と新市が取り組む新しい施策があいまって、合併のメリットが十分発揮できるよう、我々議会議員といたしましても誠心誠意努力を重ねてまいりますので、

市民の皆様方の深いご理解と絶大なご支援をお願い申し上げますとともに、旧に倍するご指導、ご鞭撻を賜りますようお願い申しあげ、就任のごあいさつといたします。

ごあいさつ

南あわじ市議会議長 蓮池洋美



▲議会で就任のあいさつを述べる蓮池洋美議長

南あわじ市政がスタート

市内5庁舎で開庁式

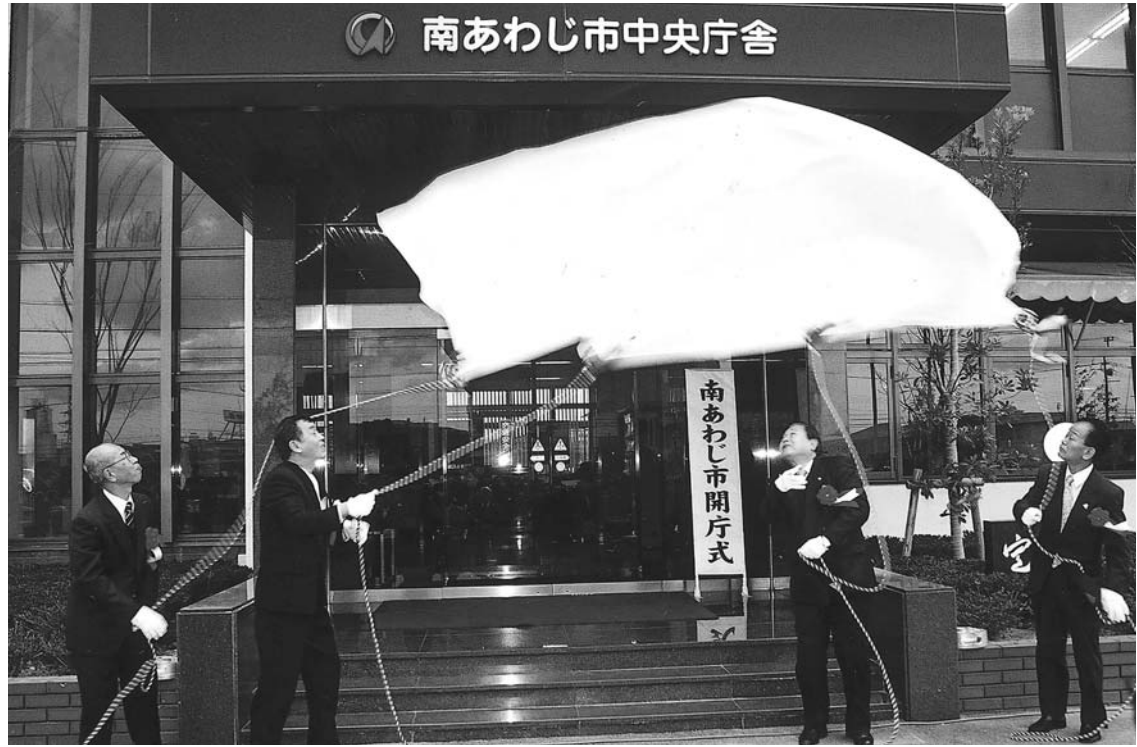

▲旧三原郡四町長による庁舎入り口銘板の除幕(中央庁舎)

アイバー網が整備されています。

●**辞令交付式と事務引継ぎ**
開庁式に引き続き、中央庁舎ほかで各種の辞令交付式と事務引継ぎが行われました。



▲旧4町長から市長職務執行者への事務引継ぎ

辞令交付式では、長江市長職務執行者から市役所職員を代表して各部長へ、また南あわじ市消防団長や教育委員会委員などへ辞令が手渡されました。
事務引継ぎでは、旧四町長からの事務が、淡路県民局長からの福祉事務所関連業務が、また三原郡広域・一部事務組合などの事務が職務執行者に引き継がれ、旧体制から新市政へスムーズに移行されました。

南あわじ市初議会開催

●**市議会の初の開催**

一月二十日、初めての市議会となる『第一回南あわじ市議会臨時会』が中央庁舎三階の議場で開会され、議員五十九名、執行部二十九人が出席しました。
日程は、議長・副議長が選任され、議会議事規則、議事事務局設置条例、議会委員会条例などが提案され、可決されました。

●**議長・副議長、常任委員の選任**

議長と副議長、各常任委員の選任は次のとおりです。
(議席順・敬称略)

議長 蓮池洋美
副議長 松尾 巖

●**総務常任委員会**

委員長 馬詰 修
副委員長 吉田良子
森田宏昭・廣内邦夫
岡本 務・畠田幹生
寺田栄一・島田貞洋
砂田晃洋・菅 歳美
越岡邦雄・矢内利明
川上 命・沖 弘行
山野 均・池田 進
竹中和夫・木曾弘美



▲西淡庁舎の開庁式



▲緑庁舎の開庁式



▲南淡庁舎の開庁式



▲三原庁舎の開庁式

●**開庁式典**
南あわじ市役所の開庁を祝って、各庁舎で開庁式が行われました。
中央庁舎では、午前七時五十分から開庁式典が始まり、市議会議員や職員約百人が見守るなか、市長職務執行者の

長江和幸・旧西淡町長と金山和永旧緑町長、中田勝久旧三原町長、森紘一旧南淡町長が庁舎入り口銘板を除幕。西村康徳衆議院議員、永田秀一県議会副議長、西垣嘉夫淡路県民局長らがテープカットを行いました。新市の誕生を祝いました。

●**南あわじ市役所の構成**
南あわじ市役所は分庁舎方式をとり、九部一局で構成され、各部署が次のとおり配置されています。
中央庁舎…総務部、議会事務局
緑庁舎…健康福祉部
西淡庁舎…産業振興部、都市整備部、教育部
三原庁舎…市民生活部、農業振興部
南淡庁舎…企画部、上下水道部
各庁舎ごとの業務内容、職員配置については、六〇九ページに掲載しています。
旧町役場を利用した分庁舎には、それぞれ「総合窓口センター」を設け、住民票や各種証明書の発行、福祉医療、税金・水道料金の納入受付、住民相談など、市民生活に必要な大半の業務に対応できるようにしています。
さらに、庁舎間の情報共有化を円滑に図るために、光フ

四か所の分庁舎でも午前八時五分から式典が行われ、市民を代表して自治会長、老人会長、婦人会長らがテープカットを行い、新市での業務を開始しました。



▲第1回南あわじ市議会の様子

※任期は平成十七年一月十一日から同年十一月十日まで
●**議会映像の配信**
当議会から議会テレビ映像の配信を行っています。

議会映像は、中央庁舎の一階ロビー、緑庁舎の一階ロビー、緑市民センター一階ロビー、西淡庁舎一階ロビー、西淡第二庁舎一階ロビー、三原庁舎一階ロビー、三原公民館一階ロビー、南淡庁舎一階ロビー、南淡公民館一階ロビー

のモニターテレビで議会の様子をご覧いただけます。
また、南あわじ市ホームページでも、動画の配信を行っていますので、ご自宅のパソコンで議会の映像をご覧いただけます。

南あわじ市職員・業務のご案内

各庁舎の職員と、主な業務についてお知らせします。

市長職務執行者
長 江 和 幸
教育長
森 上 祐 治

中央庁舎

【議会事務局】

局長 富 田 千 秋

- ▼議会事務局
 - ・課長 山口恒利
 - ・主な業務 議会、議案および審議事項の調査、市政の調査研究
- ・職員 松下良卓、内田照美、阿閉裕美、細川美奈、濟藤貴志

【総務部】

部長 岡 田 昌 史

- 次長 奥 村 智 司
- ▼秘書広報室
 - ・室長 小坂利夫
 - ・主な業務 秘書、広報、各種統計、市勢要覧、ホームページ
- ・職員 堤省司、田村愛子、植野浩司、西田弥生、土居正典、川添卓也

【総務課】

課長 測本幸男

- ・主な業務 職員身分、文書

緑庁舎

▼緑総合窓口センター

所長 長 田 久

- ・課長 福岡不二夫
- ・主な業務 税・戸籍・住民

- 管理、自治会、情報公開、例規の審査
- ・職員 岡本千明、佃信夫、土肥一二、藤岡崇文、谷口富美代、川本真須美、赤松裕子、高瀬真弓、森花愛子、徳田剛、近江佐栄子

【選挙管理委員会】

【監査委員】

事務局

- ・局長 高見雅文
- ・主な業務 各種選挙事務、財務に関する事務、経営の監査
- ・職員 山見嘉啓、東根崇弘、堂上友美、露本和也

【健康福祉部(福祉事務所)】

部長 中 島 義 晴

次長 平 野 文 啓

- ▼福祉課
 - ・課長 土井本環
 - ・主な業務 各種福祉関係、訪問看護ステーション、民生児童委員、高齢者福祉、児童手当、保育所、学童保育、生活保護
- ・職員 榎本貢、原口久司、鍵山淳子、西庄登、原口言美、村本みゆき、西岡義文、齋藤浩二、天羽祥子、星出力、原田とも子、楠木佐永子、西川純歩、出田美由紀、豊田章裕、川本文、三谷香名、藤森淳代、内山賢一

- 福祉関係諸証明、使用料・手数料の受理、各種相談業務
- ・職員 片山雅弘、塔下佳里、井上拓也、前川恵理、井本雅文、千川佳奈、稲本順也、井筒あゆみ、田中美里、森崎ひとみ

西沢庁舎

▼西沢総合窓口センター

所長 前 谷 史 郎

- ・課長 前田和義
- ・主な業務 税・戸籍・住民・福祉関係諸証明、使用料・手数料の受理、各種相談業務
- ・職員 堀光雄、松本安民、菅道子、興津定子、垣本秀子、中村尚之、土居真夕、上野百恵、浅井優子、居内昭人、佐名亜紀子

【都市整備部】

部長 中 田 明 樹

- 次長 吉 川 満 広
- ▼管理課
 - ・課長 水田泰善
 - ・主な業務 道路・橋梁・河川等の管理、公共排水機場、用地取得、土地収用
- ・職員 中野雅史、喜田展弘、松下修、和田幸三、高田篤子、船本武身、堀川昌志、川添雅弘

- 小西正文、山口江美、山田基代、北井一也、田坂千佐美、古川祥司、浦崎健次
- ▼水産振興課
 - ・課長 木場徹
 - ・主な業務 水産業の振興、栽培と観光漁業、漁港の建設と管理
- ・職員 早川益弘、金山知史、上田千春、磯見俊仁

【産業振興部】

部長 西 岡 正 行

- 次長 高 田 耕 次
- ▼商工観光課
 - ・課長 榎本照雄
 - ・主な業務 商業と工業の振興、地場産業の振興、観光の振興、イベント事業
- ・職員 濱田哲司、藤本和宏

▼建設課

課長 野田博

- ・主な業務 道路・橋梁の新設改良と維持修繕、公共土木施設の災害復旧、河川改修、低地対策
- ・職員 興津良祐、原口幸夫、北口力、以頭和之、廣内繁一、濱田成章、新地重幸、三宅哲也、山崎千和紀、福岡武、角所亮史、森正和

【教育委員会(教育部)】

部長 喜 田 憲 康

- 次長 柳 本 佳 博
- ▼教育総務課
 - ・課長 山田充
 - ・主な業務 教育行政の企画調整、教育委員会の庶務、教育財産の管理、教育施設の整備と管理営繕
- ・職員 垣光弘、湯浅豊秋、橋詰恭子、板野あゆ美、仲野裕恵

▼都市計画課

課長 南幸正

- ・主な業務 都市計画の調査と企画、建築確認、開発指導、宅地造成規制、宅地造成・販売、市営住宅の建設と維持管理
- ・職員 豊田悦次、十河満洋、宮崎須次、小松律子、秦伸行、高田智之、佐々木祐輔、善甫忠昭

▼人権教育課

課長 北川泰大

- ・主な業務 人権教育の調査と研究、人権啓発・研修
- ・職員 大谷武司、真野律子

▼生涯学習文化振興課

課長 岸上敏之

- ・主な業務 生涯学習の総合企画、公民館と図書館の管理運営、市民スポーツの普及と奨励、芸術文化の振興
- ・職員 柏木浩一、松本典浩、榎本暉重、川上洋介、玉久保美里、福田龍八、釣島章継、杉本年美、秀充浩、前谷光宣

三原庁舎

▼三原総合窓口センター

所長 榎 本 二三雄

- ・課長 榎本芳史
- ・主な業務 税・戸籍・住民・福祉関係諸証明、使用料・手数料の受理、各種相談業務
- ・職員 太田孝次、高木勝啓、榎本澄枝、中尾あかね、岩田直美、西中衣里子、大上聡美、前川恭範、細川智佳子、瓶井彰人、古川実香

【市民生活部】

部長 小 路 益 生

次長 三 好 雅 大

- ▼学校教育課
 - ・課長 田中光宣
 - ・主な業務 学校・幼稚園の管理と運営、学級編成、教育内容、教育相談、学習指導
- ・職員 森本秀利、田村智巨、森崎研一、松本潤子

▼市民課

課長 大瀬久

- ・主な業務 戸籍、住民基本台帳、人権相談、各種住民相談、神戸寮、国民年金被保険者の異動処理、福祉年金
- ・職員 長尾京子、里村敏夫、平啓子、中野富美子、原坂泰子、井上美奈子、狭間智沙、雨堤知世、岬佳世子

▼税務課

課長 堀川雅清

- ・主な業務 各種税制と諸証明、各種税の賦課と徴収
- ・職員 角村恵美子、澤田信雄、奥井俊二、大住一修、古井弘、河井丈夫、林雅彦、垣本義博、小浜育子、久田三枝子、居上洋子、近藤ひかり、本田和也、榎本新、長濱美海子、澤田晋吾、野上恒史、吉田知子、辻西敦、森浦勇人、一井奈美、佐野喜子

▼生活環境課

課長 入谷和良

- ・主な業務 廃棄物処理計画、公害、畜込登録、ごみの収集と処理、交通安全、防犯
- ・職員 中村修司、藤岡義久、木下賢二、渡辺美男、榎本昌明、飛田千景、阿萬野真司、大西隆光

南淡庁舎

【企画部】

- ・部長 藤本 昇
- ・次長 田村 寛

▼企画調整課

- ・課長 高川欣士

- ・主な業務 総合計画、重要施策の企画と調整、合併関連事業の進行管理、広域行政、離島振興

- ・職員 福岡博文、橋本浩嗣、喜田憲和、前田秀美、栄井賢次、濱田直人、仲田充穂、前田浩子

▼財政課

- ・課長 馬部総一郎

- ・主な業務 予算、地方債、財政計画、行政考査および事務管理の調査、行政改革

- ・職員 神代充広、河井達雄、加野泰生、郷野仁史、船越直子、石崖明宏、前川倫章

▼管財課

- ・課長 長尾重信

- ・主な業務 公有財産、財産区、入札、契約指導、公用車の管理、安全運転管理

- ・職員 岩倉正典、富永文博、坂本均、三明耕司、中嶋宏昭、酒部美里、河崎裕美

▼まちづくり・防災課

- ・課長 郷直也

- ・主な業務 男女共同参画、定住化促進、国際交流、友

- 好市町、防災計画、広域消防および消防団、津波対策

- ・職員 居神功治、奥田泰大、福田晃久、前田有治、土井孝行、亀淵重三子、殿脇琴央

▼国体推進室

- ・室長 東茂樹

- ・主な業務 国体の準備、式典、案内、広報

- ・職員 福原敬二、阿部志郎、水田智子、藤本佳幸

【上下水道部】

- ・部長 稲山 易二
- ・次長 津谷 忠志

▼企業経営課

- ・課長 山下清一

- ・主な業務 水道事業の基本計画と経営分析、下水道・合併浄化槽加入促進、排水設備工事、上水道と下水道の使用料

- ・職員 奥野満也、服部圭司、堀井正弘、稲本幸児、里深好美、佐藤佳史、榎本小百合、野尻智康、井戸麻理子、藤田隆翁、橋本勇紀

▼水道課

- ・課長 斉藤幸一

- ・主な業務 給水装置の維持管理と設計管理、水道施設の維持管理、水道水質、水道の新設と敷設替工事

- ・職員 阿部喜芳、伊勢定夫、堀部光弘、立川智久、山本嘉朗、村本透、田中章次、児玉光男、富本泰夫、谷口伸治、深川雄次、中谷晃

▼下水道課

- ・課長 道上光明

- ・主な業務 生活排水整備計画、施設の保守点検、各種下水道事業

- ・職員 山崎真一、栗林宏明、阿万力、片山勝義、蟬塚絹代、児玉裕仁、蔵本幸之、長谷川亮治、船木茂浩、森本圭亮、仲山和史、上田一路、興津武秀、土井勤、村上雅文、彦坂和宏、原口涼大演貢、島田智章

【会計課】

- ・課長 稲山益男

- ・主な業務 収支命令の出納各会計の決算、収支命令の審査と照合

- ・職員 仲野鈴子、江本晴己、中川さち代、廣瀬ちさ、田中利佳、山本真美

【出先機関など】

- ▼ケーブルネットワーク淡路（さんさんネット）

- ・所長 中田健市

- ・職員 馬野徹、山口優子、赤井達弘、山下絵美、前野

- 洋司、榎本全克、中野尚美、河尻将登

▼沼島出張所

- ・所長 蟬塚民男

- ・職員 塙英明、郷祥子

▼賀集連絡所

- ・所長 榎本尚

- ・職員 森照子

▼北阿万連絡所

- ・所長 坂井亘

- ・職員 山下富子

▼阿万連絡所

- ・所長 前川裕一

- ・職員 岡本美登子

▼離連絡所

- ・所長 田浦とく子

- ・職員 東和幸

▼倭文支所

- ・職員 山中正子

- ・職員 山下富子

▼清掃センター

- ・所長 木下耕一

- ・職員 堀祥夫、西山知二、菊川政次、天羽達也、川口智弘、武市知也、野上尚義

▼衛生センター

- ・職員 喜田雅史、山田雅文

- ・職員 別所正俊、藤本龍也

▼火葬場

- ・職員 田中健一、松本純一、藤原英也、

- ・職員 橋本幸子

▼広田保育園

- ・園長 橋本幸子

- ・職員 西野敦子、大瀬滝実子、西野あずさ、溝尾益代

- 松野恵奈、青山香織、原田知江

▼倭文保育園

- ・園長 石田るみ子

- ・職員 伊達加陽子、清川礼子、川崎貴子、吉原千佳

▼榎列保育所

- ・所長 中田員子

- ・職員 山口順子、久井和美、森いつみ、山崎育子

▼二宮保育所

- ・所長 藤井清子

- ・職員 勘如京子、森本由花、山崎あけみ

▼八木保育所

- ・所長 田中八重子

- ・職員 十河佳子、吉田明代、中田叶江、藤井奈美、仁里洋美、前田珠美

▼市保育所

- ・所長 松並敬子

- ・職員 石上京子、藤本純子、上田千代美、城古さおり、角所ゆかり、川原裕美子

▼神代保育所

- ・所長 炬口和代

- ・職員 南雅子、藤江朝子、西尾美由紀、藤本裕美、大坪昌代

▼志知保育所

- ・所長 榎本敏子

- ・職員 太田早苗、山口由加子

▼ちどり保育所

- ・職員 坂口弘貢、山崎裕司

- 定松佳重、的崎薫

▼西淡社会教育センター

- ・職員 西岡幸子

- ・職員 西岡幸子

▼温水プール（サンプール）

- ・支配人 高辻隆雄

- ・職員 酒林要作

▼緑公民館

- ・館長 坂東克美

- ・職員 東智美

▼西淡公民館

- ・館長 福岡久雄

- ・職員 柳本欣也

▼南淡公民館

- ・館長 古川浩司

▼三原公民館

- ・館長 前木昇治

南あわじ市長選挙投票所一覧

各区における投票所は以下のとおりです。確認のうえお間違いのないようにお願いします。

投票区	投票所	投票区の区域
第1投票区	広田小学校体育館	山添、川向、広田上、中田、大丸、市場、不藤、広田南、徳原、中山、三洋、みどりが丘、堂丸団地、川向住宅、川向岡住宅、県住緑広田
第2投票区	中筋地区農村集落多目的共同利用施設	中筋
第3投票区	倭文小学校体育館	長田、神道、庄田、土井、安住寺
第4投票区	御原中学校	古津路
第5投票区	松帆北保育園	慶野、北浜、椋田、宝明寺
第6投票区	松帆小学校体育館	北方、塩浜、江尻、高屋乙
第7投票区	脇田公会堂	高屋甲、脇田、戒旦寺
第8投票区	志知川コミュニティプラザ	志知川、西路
第9投票区	湊活性化センター	東、浜、港、西、里下、里上
第10投票区	登立公会堂	登立
第11投票区	津井小学校体育館	内原、中津浦、雁来、中央、本村、西本村
第12投票区	丸山活性化センター	木場、小木場、小磯、松ヶ谷、端所、島、志知川、西路
第13投票区	阿那賀小学校	伊毘、南、中、北栄
第14投票区	伊毘コミュニティプラザ	伊毘
第15投票区	伊加利小学校体育館	山口、湯の川、本村、下所、畦原、仲野
第16投票区	西淡志知公民館	奥、口、飯山寺、南、北、志知、鉦
第17投票区	榎列小学校体育館	大榎列、小榎列、西川、上幡多、山所、下幡多、掃守、松田
第18投票区	八木保育所	馬回、寺内、大久保、鳥井、立石、国分、新庄、野原、徳野
第19投票区	八木文化創造館（上八木公会堂）	入田、養宜中、養宜上
第20投票区	南あわじ市役所三原庁舎	青木、福永、円行寺、小井、善光寺、市、十一ヶ所、徳長、新、三條
第21投票区	浦壁公会堂	社家、久保、段、上中原、浦壁
第22投票区	神代公民館	黒道、喜来、富田、籠池、北所、南上、経所、南所、城家、國上、小路
第23投票区	あわじ島農協倭文出張所	流、委文、高
第24投票区	三原志知公民館	松本、佐礼尾、難波、中島下、中島大、中島上
第25投票区	南淡福祉保健センター	鍛冶屋、賀集
第26投票区	八幡南公会堂	八幡西、八幡南、八幡中、八幡北
第27投票区	田中会館	八幡東、辻川原、立川瀬、西田
第28投票区	福井北公会堂	野田、生子、高萩、福井、福井北
第29投票区	ゆづりは荘	牛内、東山
第30投票区	南あわじ市役所南淡庁舎本館	東本町、向谷、築地、本町、東一丁目、西一丁目
第31投票区	南淡児童館	二丁目、北納屋町、南納屋町、備前町、仲之町
第32投票区	福良小学校体育館	戎町、住吉町、五分一町、網屋町、谷川町
第33投票区	福良西老人憩いの広場（旧福良西保育所）	東十軒家、西十軒家、仁尾、かるも、浜町、うずしお台
第34投票区	農村環境改善センター	新田中、新田北、筒井、高原
第35投票区	伊賀野会館	稲田南、伊賀野
第36投票区	潮美台コミュニティセンター	1丁目、2丁目、3丁目
第37投票区	阿万公民館講堂	上町、下町、佐野
第38投票区	阿万スポーツセンター体育館（町民体育館）	塩屋町、佐野、中西、吹上町
第39投票区	阿万西町構造改善センター	西町、丸田
第40投票区	あづま荘	東町
第41投票区	灘開発総合センター	土生、大川、円実、払川、油谷、城方
第42投票区	灘いきがい創造センター	山本、吉野、惣川、黒岩、白崎
第43投票区	潮崎会館	仁頃、地野
第44投票区	来川コミュニティセンター	来川
第45投票区	沼島総合センター	南区、中区、北区、東区、泊区

2月13日(日)は南あわじ市長選挙の投票日

二月十三日(日)は南あわじ市長選挙の投票日です。南あわじ市のまちづくりを託す代表者を選出するための大切な選挙です。わたしたちに与えられた大切な一票を活かすために投票しましょう。

投票

投票できる人

- 年齢要件
昭和六十年二月十四日まで生まれの人
- 転入要件
平成十六年十一月五日まで



- 転出要件
市内に在住の人
 - 転入要件
に転入し、引き続き南あわじ市に在住の人
- 投票日当日までに転出された場合は、その時点で選挙権を失いますのでご注意ください。

入場券を忘れずに

投票の際には、入場券を持参ください。なお、入場券は各個人宛に郵送いたしますが、お手元に届かない場合は、早めに選挙管理委員会までお問い合わせください。

投票時間と投票所

- 投票時間
午前七時から午後八時まで

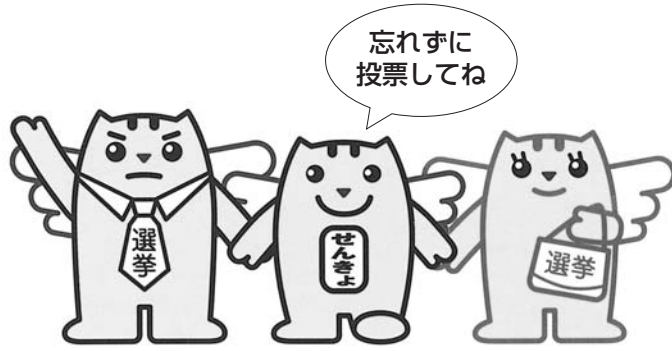

です。時間に余裕をもって投票してください。

○投票所

左ページの投票所一覧を確認の上、投票してください。

期日前投票、不在者投票

期日前投票制度

投票日当日、仕事や旅行などで投票ができない人は期日前投票ができます。

期日前投票の時間、場所は次のとおりとなっております。

○投票所の場所

- ・緑庁舎
- ・西淡庁舎
- ・三原公民館
- ・南淡公民館
- ・沼島総合センター（沼島に選挙権のある方のみ）
- ※沼島総合センター以外の四投票所いずれでも期日前投票ができます。

○投票期間・時間

二月七日(月)から二月十二日(土) 午前八時三十分から午後八時まで
 (沼島総合センターは、二月九日(水)から二月十一日(金) 午前八時三十分から午後五時まで)

不在者投票制度

○他の市町村での不在者投票
仕事などの都合で滞在先の選挙管理委員会では不在者投票をされる方は、南あわじ市選挙管理委員会までお問い合わせください。

○病院、老人ホーム等の指定施設での不在者投票

選挙管理委員会から指定を受けている病院、老人ホーム等に入所している方は、施設管理者にお申し出ください。

開票

開票は、二月十三日午後九時三十分から南あわじ市三原健康広場体育館で行います。

●お問い合わせ

南あわじ市選挙管理委員会
 ☎ 0799・43・5004
 FAX 0799・43・5104

今年も所得税と市県民税(国保税)の申告相談が次のとおり始まります。

なお、期限間際になると申告会場が大変混雑します。申告書は自分で書いて、できるだけ早く済ませることが出来るようにご協力をお願いします。

▽受付期間 二月十六日(水)～三月十五日(火) 午前九時～午後四時・土日除く
※ただし、三月六日(日)は三原市民センターのみ、三月十三日(日)は各分庁舎で受付を行います。

▽受付場所 三原市民センター、緑庁舎、西淡庁舎集会所、南淡庁舎で別表の日にちを実施

申告の必要な方は

- ◇事業所得や不動産所得などがある方
- ◇給与所得者(サラリーマンなど)で
①給与の年収が二十万円を超えている人
②給与を二か所以上から受けている人

③給与所得や退職所得以外の所得金額が二十万円を超えている方

所得税の還付が受けられるのは

確定申告をしなくてもよいサラリーマンでも、マイホームをローンで新築、増改築した場合や多額の医療費を支払った場合などで、申告をすれば還付を受けることが出来ます。

また、平成十六年の途中で退職して年末調整を受けなかった場合や、退職所得について源泉徴収された所得税がある場合は、確定申告することにより還付を受けることが出来ます。

住民税(市県民税)の申告の必要な方は

①平成十六年中に多少にかかわらず所得のあった方は必ず申告してください。
(ただし、確定申告をした方や給与所得だけの方は、住民税の申告は必要ありません)

②国民健康保険に加入している世帯の世帯主と被保険者は、所得の有無に関わらず申告してください。
※申告書は二月初旬に送付します。

納めた国民年金保険料は所得から控除

平成十六年一月から十二月の間に納めた国民年金保険料は、所得税の確定申告のときに金額が「社会保険料控除」として税金の対象となる所得から差し引かれます。
本人の保険料はもちろん配偶者や家族のために納めた保険料やこの時期に納めた過去の未納保険料もあわせて控除できますので、忘れずに申告しましょう。
また、国民年金基金の掛け金も全額控除となります。

確定申告相談

税務署職員が申告相談を行います。

申告に必要なもの

- 申告や納税相談には、次のものを必ずお持ちください。
①税務署から送られてきた申告書。十六年分の総収入額や必要経費の内容を記載した取支内訳書を添付
- ②所得の計算に必要な帳簿・記録・領収書など
- ③給料をもらっている方は源泉徴収票



- 問い合わせ
洲本税務署
☎24・1212
南あわじ市税務課
☎43・5022
- ④所得控除に必要な生命保険や共済の支払い証明書、医療費控除のための医療機関の領収書
- ⑤口座振替による納税や還付請求の際に必要な銀行などの預金口座番号(還付の場合は本人名義)
- ⑥印鑑

今月の納税

- 市民税 (旧南淡町分) 3期
- 国民健康保険税 (旧西淡町分) 3期 (旧南淡町分) 5期

納付は2月28日(月)までに金融機関または分庁舎総合窓口へ

◎平成16年分 確定申告相談会場

① 還付申告会場(給与所得向け)

会場	開設日	解説時間
洲本市民会館	2月16日～3月15日 (2月25日および土、日は除く)	午前9時30分～正午・午後1時～4時 *受付/午後3時まで

*1 給与所得者以外の方は、洲本税務署で午前9時から午後4時(正午から午後1時を除く)まで申告相談受付をしています。

なお、申告書は、郵送または税務署の時間外収受箱に投函することにより提出することができます。

*2 土地・建物等を売却された場合の譲渡所得の申告相談は、洲本税務署でお願いします。

② その他の確定申告相談会場

○印は申告相談

		三原市民センター	緑庁舎	西淡庁舎集会所	南淡庁舎	税務署による出張指導	税理士による地区無料相談
2月16日	水	○			○		
2月17日	木	○		○			
2月18日	金	○	○		沼島出張所のみ	三原市民センター	三原町商工会館
2月19日	土						
2月20日	日						
2月21日	月	○		○	○	南淡庁舎	
2月22日	火	○	○		○		
2月23日	水	○	○	○		西淡庁舎集会所	西淡町商工会館
2月24日	木	○	○	○	○	南淡庁舎	南淡町商工会館
2月25日	金	○	○		○	三原市民センター	
2月26日	土						
2月27日	日						
2月28日	月	○	○	○		緑市民センター第1会議室	緑市民センター第2会議室
3月1日	火	○	○		○	南淡庁舎	
3月2日	水	○	○	○	○	西淡庁舎集会所	西淡町商工会館
3月3日	木	○	○	○	○	三原市民センター	三原町商工会館
3月4日	金	○	○		○	南淡庁舎	南淡町商工会館
3月5日	土						
3月6日	日	○					
3月7日	月	○	○	○	○	三原市民センター	
3月8日	火	○	○	○	○		
3月9日	水	○	○	○	○		
3月10日	木	○	○	○	○		
3月11日	金	○	○	○	○		
3月12日	土						
3月13日	日	○	○	○	○		
3月14日	月	○	○	○	○		
3月15日	火	○	○	○	○		
申告相談時間		午前9時～正午、午後1時～4時。沼島出張所での受付は2月18日(午前10時～午後3時)なお、他の支所・出張所での受付はできませんのでご注意ください。				午前10時～正午、午後1時～3時	



南あわじ市役所
総合窓口センター
緑 庁舎 ☎44-3001
西淡庁舎 ☎37-3011
三原庁舎 ☎43-5021
南淡庁舎 ☎50-3031

【中央庁舎】
総務部
総務課 ☎43-5001
秘書広報室 ☎43-5002
情報課 ☎43-5003
さんさんネット ☎43-2345
選挙管理委員会事務局 ☎43-5004
議会事務局 ☎43-5005

【緑庁舎】
健康福祉部
福祉課 ☎44-3002
保険課 ☎44-3003
健康課 ☎44-3004

【西淡庁舎】
産業振興部
商工観光課 ☎37-3012
水産振興課 ☎37-3013

都市整備部
管理課 ☎37-3014
建設課 ☎37-3015
都市計画課 ☎37-3016
教育委員会 (教育部)
教育総務課 ☎37-3017
学校教育課 ☎37-3018
人権教育課 ☎37-3019
生涯学習文化振興課 ☎37-3020

【三原庁舎】
市民生活部
税務課 ☎43-5022
市民課 ☎43-5023
生活環境課 ☎43-5024
農林振興部
農林振興課 ☎43-5025
農地整備課 ☎43-5026
地籍調査課 ☎43-5027
農業共済課 ☎42-6210
農業委員会事務局 ☎43-5029

【南淡庁舎】
企画部
企画調整課 ☎50-3032
財政課 ☎50-3033
管財課 ☎50-3034
まちづくり・防災課 ☎50-3035
国体推進室 ☎50-3036
上下水道部
企業経営課 ☎50-3037
水道課 ☎50-3038
下水道課 ☎50-3039
会計課 ☎50-3040

南あわじ市

各種役員名簿 (敬称略)

▼消防団幹部名簿

団長 昭男 (志知)
副団長 和典 (八木)

真野 和典 (八木)
田中 茂廣 (広田)
原 尚良 (賀集)
山野 芳浩 (倭文)
脇本 勝馬 (広田)
居内 幸廣 (松帆)
河野 佳史 (湊)
菅田 吉行 (榎列)
出口 智康 (八木)
東良 嘉員 (北阿万)
川本 啓二 (灘)

選任分団長

岡田 哲典 (広田)
片山 恭宏 (倭文)
高良 政次 (松帆)
前川 健作 (湊)
山口 和重 (津井)
木場 正和 (阿那賀)
川上 洋介 (伊加利)

の会期末まで

▼南あわじ市・洲本市小中学校
校組合教育委員会委員

委員長 塚本 圭右 (八木)
委員 井手 一智 (倭文)
村上 享裕 (志知)
堀越 輝男 (福良)
中島 良輔 (賀集)
山本 英憲 (北阿万)
高見 友章 (阿万)
飯田 武弘 (灘)
伊藤 正富 (沼島)

▼選挙管理委員会委員

委員長 塚本 圭右 (八木)
委員 馬部 武 (松帆)
委員長職務代理者 宮地 恒雄 (八木)
委員 橋本 昇 (賀集)
野上 昭式 (広田)

▼情報公開・個人情報保護審
査会委員

会長 道上 明 (神戸市)
会長職務代理者 服部 良介 (榎列)
委員 平池 啓子 (倭文)
沖 仁氏 (松帆)
川淵 泰司 (阿万)

退任・退職者

(平成十七年十月十日付)

退任 金山和永緑町長
長江和幸西淡町長
中田勝久三原町長
森 紘一南淡町長
秀 陸雄緑町助役
祖山進司西淡町助役
鳥井盛男三原町助役
川原周二南淡町助役
下條倭子緑町収入役
濟藤孝信西淡町収入役
土居敬治三原町収入役
奥濱 晃南淡町収入役
不動 伸緑町教育長
曾根繁樹西淡町教育長
塚本圭右三原町教育長
森上祐治南淡町教育長
緑町退職者 長尾文善、原田敏彦
西淡町退職者 田辺明、佐藤繁俊、原忠久、竹中順子、田辺好美、池田睦美、岡田睦子、長谷川定子

西淡地区巡回
コミュニティバス

せい太くんバスのルートと時刻の変更

せい太くんバス時刻表

平成17年2月21日改正

系統番号	1	3	5	7	10	11	12	13
行き先	南IC	南IC	湯の川	湯の川	伊加利	伊加利	伊加利	阿那賀
市		7:55				17:11		
南あわじ署前		7:59				17:15		
陸の港		8:09	9:50	11:50	16:15	17:23	18:10	18:57
西路		8:13	9:55	11:55	16:20	17:28	18:15	19:02
シーバ前		8:15	9:57	11:57	16:22	17:30	18:17	19:04
西淡庁舎前		8:16	9:58	11:58	16:23	17:31	18:18	19:05
湊		8:17	10:00	12:00	16:24	17:32	18:19	19:10
水門橋		8:19	10:02	12:02	16:25	17:34	18:21	19:12
湊西口		8:20	10:03	12:03	16:26	17:35	18:22	19:13
登立		8:24	10:07	12:07	16:30	17:39	18:25	19:17
松の前		8:25	10:08	12:08	16:31	17:40	18:26	19:18
中津浦		8:26	10:09	12:09	16:32	17:41	18:27	19:19
津井		8:27	10:10	12:10	16:33	17:42	18:28	19:20
津井橋		8:28	10:12	12:12	16:34	17:43	18:29	19:21
丸山	6:35	8:34	10:18	12:18	16:40	17:49	18:35	19:27
小磯	6:36	8:35	10:19	12:19	16:41	17:50	18:37	19:28
木場	6:38	8:36	10:20	12:20	16:42	17:51	18:38	19:29
水口	6:41	8:38	10:22	12:22	16:44	17:53	18:40	19:31
阿那賀	6:43	8:40	10:25	12:25	16:46	17:55	18:42	19:33
伊毘	6:48	↓	↓	↓	↓	↓	↓	↓
淡路島南IC	6:50	8:48	↓	↓	↓	↓	↓	↓
伊加利農協前			↓	↓	16:51	18:00	18:47	
湯の川			10:30	12:30	↓	↓	↓	
陸の港			※10:40	※12:40	17:01	18:10	18:57	

系統番号	2	4	6	8	9
行き先	市	陸の港	陸の港	陸の港	陸の港
陸の港			10:50	13:40	14:50
湯の川			11:00	13:50	15:00
伊加利農協前			↓	↓	↓
淡路島南IC	6:50	9:00	↓	14:00	↓
伊毘	↓	9:02	↓	14:02	↓
阿那賀	6:55	9:09	11:05	14:08	15:05
水口	6:57	9:11	11:07	14:10	15:07
木場	6:58	9:13	11:09	14:12	15:09
小磯	6:59	9:14	11:10	14:13	15:10
丸山	7:01	9:16	11:12	14:15	15:12
津井橋	7:07	9:22	11:18	14:21	15:18
津井	7:09	9:23	11:19	14:22	15:19
中津浦	7:10	9:24	11:20	14:23	15:20
松の前	7:11	9:25	11:21	14:24	15:21
登立	7:12	9:26	11:22	14:25	15:22
湊西口	7:16	9:30	11:26	14:29	15:26
水門橋	7:17	9:31	11:27	14:30	15:27
湊	7:19	9:32	11:28	14:32	15:28
西淡庁舎前	7:20	9:34	11:30	14:33	15:30
シーバ前	↓	9:35	11:31	14:34	15:31
西路	7:23	9:37	11:34	14:37	15:34
陸の港	7:28	※9:42	※11:40	※14:43	※15:40
南あわじ署前	7:39				
市	7:45				

料金一律200円(12歳以下100円)陸の港※しるは、三宮行きに連絡しています。
(交通事情により多少の遅れがありますのでご了承ください。)



津井地区下水道整備に伴う津井橋周辺工事により「せい太くんバス」のルートを変更していましたが、工事の終了に伴い、平成十七年二月二十一日から従来のルートに戻ります。

到着時間に変更箇所がありますので時刻表をご確認ください。

また、時刻表は各総合窓口センターと陸の港西淡にあります。

訂正とお詫び

■南あわじ市テレホンガイド
南あわじ市三原保健センターの電話番号が間違っていました。正しくは「43・5039」です。訂正しお詫びいたします。

■広報せいだん一月号

三ページの川上命西淡町議会議長の役職名が間違っていましたのでお詫びいたします。また、心配ごと相談で中島光雄さんの名前が「光男」となっていました。訂正しお詫びいたします。

■こちら合情報局三十一号

四ページの企画部企画調整課の電話番号が間違っていました。正しくは「50・3032」です。訂正しお詫びいたします。

榎列・市・神代・八木の一部で下水道が使用可能に

上下水道部企業経営課 ☎50・3037

榎列地区（上幡多・下幡多）

市地区（三條）、神代地区（喜来・経所・小路・城家・南所・南上・富田・北所・籠池）、八木地区（国分・鳥井・野原・新庄）の一部では下水道が使用できます。

公共下水道の污水管布設工事と八木・榎列浄化センターと神代浄化センター（下水処理場）が完成し、一月三十一日から下水道が使用出来るようになります。

上記の区域（処理区域）の皆さんは、トイレや台所、風呂などの汚水を『公共ます』へ流すための排水設備工事を行っていただくこととなります。

また、処理区域内では、建物所有者等に次のことが義務づけられます。

○汲み取り便所は水洗トイレに

汲み取り便所は供用開始から三年以内に水洗トイレに改造しなければなりません。

○浄化槽の廃止

汚水は、下水処理場で処理することになりますので、できるだけ早く浄化槽を廃止し公共下水道に流すようにしてください。

○台所、風呂場などから出る汚水も公共下水道へ

台所、風呂場などから出る汚水も排水設備工事を行い、公共下水道に流すようにしてください。

受益者分担金

下水道事業は、道路や公園などの公共施設と異なり、下水道が整備される地域のみがその恩恵を受けることとなります。下水道の建設にかかる費用の一部を、恩恵を受けるみなさんに負担していただくのが受益者分担金です。

①納める人

上記の処理区域で『公共ます』を設置済みのご家庭の土地所有者または、居住、営業等をされている方。

②分担金の額

一般住宅（二戸あたり）
十五万円

事業所、営業所および共同住宅はお問い合わせください。

③納める方法
公共マスを設置された土地所有者の方へ、納付書を郵送いたします。
分割納付または一括納付、どちらかの方法で納めてください。

○分割納入：年二回（二月末と八月末）を三年間、合計六回で納めます。初回は二月二十八日。

○一括納入：二月二十八日までに全額を納めます。なお、分担金の二十パーセントに相当する額が報奨金として割引されます。
※一般住宅の場合『三万円』が割引かれ、『十二万円』を納めます。

④支払い方法
納付書により、金融機関または分庁舎総合窓口まで。

■八木・榎列浄化センター



は供用開始区域

■神代浄化センター

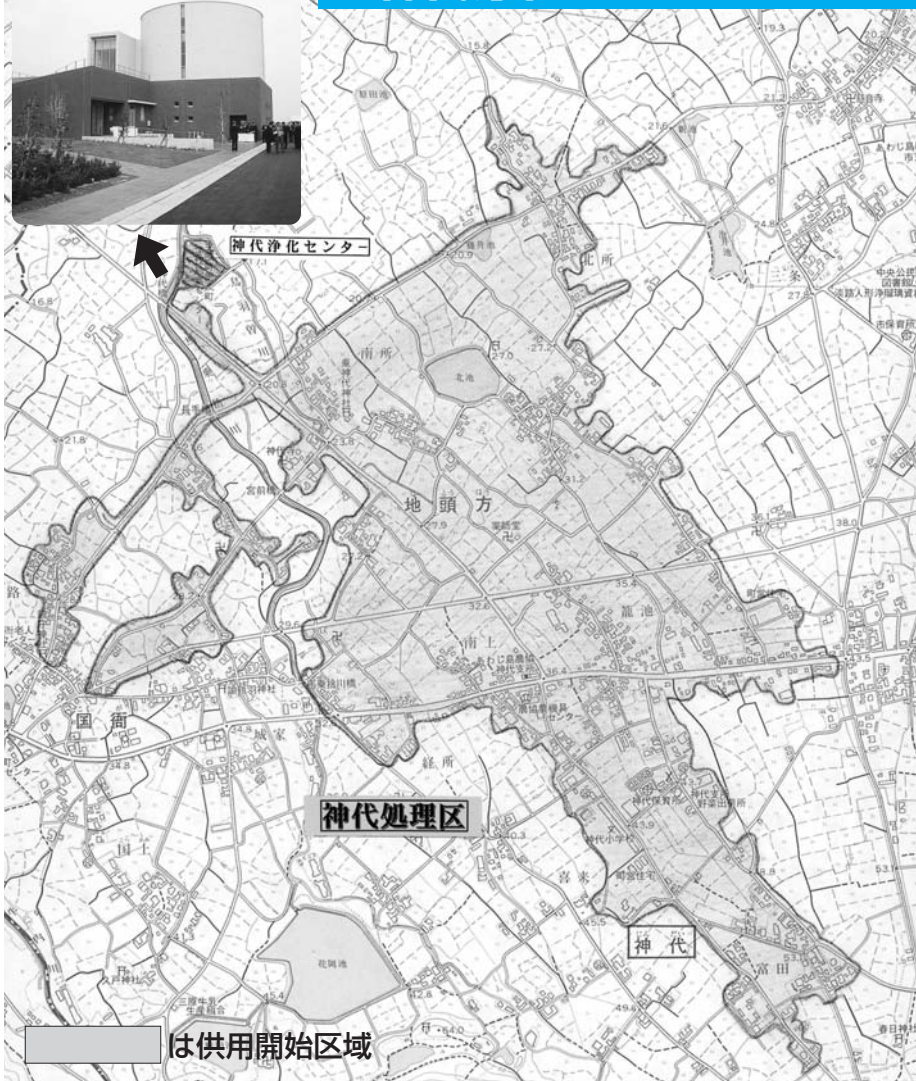

は供用開始区域

下水道使用料

公共下水道の利用者には、下水道使用料を納めていただきます。

皆さんからいただいた使用料は、処理場の運転やマンホールや、下水道管などの施設の維持管理費などに充てられます。

①使用料金

使用者が、排除した汚水量（上水道使用水量）に応じた料金表により計算されます。
②支払時期および支払い方法
上水道のメーター検針を毎月行います。これに併せ、上水道使用料金と下水道使用料金の合計額を納めます。

口座振替の場合：毎月二十七日に指定された口座から引き落としします。

●下水道使用料		
基本使用料(1か月につき)	従量使用料(1m ³ につき)	
10m ³ 以下 1,260円	11m ³ ～20m ³	136円
	21m ³ ～30m ³	147円
	31m ³ ～50m ³	168円
	51m ³ ～100m ³	189円
	101m ³ 以上	220円

納付書による場合：毎月末日までに金融機関または分庁舎総合窓口でお支払いください。

ノロウイルス食中毒に注意!

三原健康福祉事務所 ☎52-0099

●主な感染経路は?

- 1 汚染されたカキなどの二枚貝を、生あるいは十分加熱調理しないで食べた場合
 - 2 食品取扱者（食品の製造等に従事する者、飲食店における調理従事者、家庭で調理を行う者等）が感染しており、その者を介して汚染された食品を食べた場合
 - 3 患者のふん便や吐物から二次感染した場合
- ※ 家庭や共同生活施設などヒト同士の接触する機会が多いところでヒトからヒトへ直接感染するケースもあります。

●主な症状は?

- 1 潜伏期間は24時間から48時間です。
- 2 主な症状は嘔吐と下痢で、発病当初に激しい症状をおこします。下痢・吐き気・腹痛・発熱（38度以下）など、風邪とよく似た症状です。
- 3 一般的に軽症で2日から3日で回復しますが、回復後もしばらくウイルスの排出が続くので注意が必要です。
- 4 少しのウイルスを摂取することで発症し、抵抗力が落ちている人や老人・乳幼児では重症化することもあります。

●予防法は?

- 1 カキ等の二枚貝の生食は避け、十分に加熱しましょう。
- 2 まな板、包丁、ふきんなどは熱湯や殺菌剤（次亜塩素酸ナトリウム）で十分殺菌しましょう。
- 3 調理前やトイレの後の手洗い・消毒を徹底しましょう。
- 4 手洗いの後、使用するタオル等は清潔なものを使用しましょう。
- 5 調理従事者は、似た症状があったときは、調理行為に携わらないようにするとともに、医療機関等に早めに受診しましょう。
- 6 患者の便、おう吐物の処理には細心の注意を払いましょう。



「祝いましょう！祝いましょう！」と子どもたちが声をかけながら地域を練り歩きました

大蛇を抱え、豊作と健康祈願

倭文安住寺の「蛇供養」

五穀豊穡と無病息災を祈願する『蛇供養』が一月十一日、倭文安住寺地区で行われました。朝から約三時間かけて地区の世話人が、百二十キロの稲わらを編み、胴回り約六十センチ、全長約十二メートルの大蛇を完成させました。その後、安住寺の住職が読経して大蛇を供養し、子ども約三十人が担いで地域を練り歩き、最後は地区内のムクの古木に

巻きつけられました。この大蛇に巻きつかれると健康でいられるといわれ、道ゆく人に「祝いましょう、祝いましょう」と声をかけながら巻きつけていきました。蛇供養は約五百年前から始まったといわれ、この地域に住み田畑を荒らす大蛇を退治したら凶作が続いたため、村人が稲わらで大蛇を作り、供養すると豊作になったとの言い伝えが残っています。

148.9キロをもち運び、菊井さんが5連覇

薬王寺の大鏡もち運び競争

力自慢を競って、真言宗薬王寺(北阿万)で二月十二日、「大鏡もち運び競争」が行われ、菊井洋輝さん(八木)が五年連続の優勝を果たしました。

この行事は、同寺で一九三二年ごろから「厄除け折袴大祭」の最終日の余興として始まり、新春恒例の行事として定着しています。



五連覇を果たした菊井さん

人間国宝の一門が発表 友路会の新年語り始め会

義太夫節三味線の人間国宝、鶴澤友路さん(福良)から教えを受けている淡路人形座員や浄瑠璃愛好家らで作る『友路会』が、1月4日、福良の海上ホテルで『新年語り初め会』を開催し、日ごろの練習の成果を披露しました。

この日は25組が発表。そのひとつ黒田紀子さんは息子3人と共演し、息のあった舞台を見せ、会場に集まった人々を沸かせていました。



弟子の浄瑠璃語りに合わせて三味線を弾く鶴澤友路さん

受賞おめでとう

一月十五日、伊弉諾神宮(宮町)で『第四十二回淡路農林水産祭』が行われ、その席上で次の方々が表彰を受けました。(関係分のみ)



自治の精神 神基秀吉、明るく住み

入谷英雄さん 兵庫県自治賞を受賞

入谷さんは戦後早くから繁殖和牛飼育を始められ、永年に亘り優良系統牛の生産と改良に尽力され、「三原和牛」のレベルアップに貢献されてきました。さらに、地区和牛改良組合役員等を歴任され、平成十年から平成十五年までは三原郡和牛改良組合連絡会長として実践的な地域の指導者として

避難訓練と被災者生活を体験

三原志知小学校



限られた水で手洗いをする児童

阪神・淡路大震災から十年を迎えた一月十七日、三原志知小学校では避難訓練と、地震による断水を想定した被災者の生活体験を行いました。震災時、水道が断絶し苦しい生活を余儀なくされた多くの被災者。同小では児童に被災者の苦労を実感してもらうことで、防災意識を高めてもらうと、同体験を企画されました。

この日は、地震を想定した避難訓練と、震災記念集会在行われました。の水をペットボトルに入れて持参。限られた水を飲み水や手洗い、牛乳パックのすずぎに使用しました。また、給食後には残り少なくなった水を大切に使いながら歯磨きをする児童の姿が見受けられました。

『地域の防犯強化へ』

南あわじ署と郵便局が協定

三原郡四町合併に伴い、三原署から名称変更した南あわじ署では防犯強化策として一月十一日、集配業務などを通じて地域に精通している市内十七郵便局と地域安全協定を結び、「南あわじ・みまもり隊」を発足させました。

協定では、郵便局の役割として、街頭犯罪や侵入犯罪情報、迷子などの緊急避難場所の提供、犯罪防止への啓発活動が明記されています。



安全協定を締結する今富署長(右)と田中淡路三原郵便局長

追悼と復興の祈りをささげ 「追悼の灯り」採火式

1月12日、阪神・淡路大震災の犠牲者へ、南あわじ市から追悼の火を届けようと、市役所中央庁舎前で採火式が行われました。この日はあいにくの曇り空でしたが、雲の間から差し込むわずかな太陽の光を集熱機で集め、炎を灯し、大切にランタンに移されました。被災各地で灯された火は、集灯式(神戸市)でひとつになり、1月17日の追悼式典で灯され、犠牲者の追悼と復興の祈りがささげられました。



追悼の炎をランタンに移す、長江市長職務執行者(左)

淡路農林水産功労者表彰

して、地域の畜産振興に尽力されました。

- 農業 松井判文(倭文)
- 北内秀明(市)
- 松本俊一(阿万)
- 島田利昭(榎列)
- 林業 堀義男(阿那賀)
- 漁業 杉谷佳数(湊)
- 農林水産物等コンクール 敬称略
- 果樹立木 金賞・川本繁広(灘)・東田武義(灘)
- 野菜立毛 金賞・細川初郎(八木)、銀賞・北川重夫(賀集)
- 乳質改善 金賞・川井健次(湊)、銀賞・宮本昌宜(賀集)、銅賞・萩山定勝(広田)・太田正一(八木)・加登孝明(八木)・池尻泰治(神代)
- しいたけ栽培 銅賞・福池義明(神代)
- 暮らしのアイデア展 金賞・福永英美(市)、銅賞・正木ゆり子(松帆)・坂本すみ子(北阿万)・西山てる子(北阿万)



まなびの扉

■耐寒チャレンジラン

①第三十回三原地域ロードレース大会 ②第十八回三原地域駅伝競走大会
 ▼日時 二月五日(土) 午後〇時五十分～閉会式

▼場所 八木小学校周辺道路
 ▼参加方法 どなたでも参加可。当日の参加申込みは、正午から開会式まで

▼交通規制 周辺の道路は、一時的に片側通行など規制を行います。現地での係員の指示に従い通行してください。ご協力をお願いします。

▼問い合わせ 三原地域体育協会事務局 ☎42・5630

■介護教室(三原公民館)

▼日時 二月五日(土) 午後二時～三時三十分
 ▼場所 三原公民館
 ▼対象者 南あわじ市在住の方で現在介護をされている方、介護教室の内容に興味のある方。

- 文化施設
 滝川記念美術館「玉青館」☎36-2314
 淡路人形浄瑠璃資料館☎43-5037
 産業文化センター☎38-0201
 淡路人形浄瑠璃館☎52-0260
- 社会体育施設
 サンライズ淡路☎45-1411
 西淡社会教育センター・西淡グラウンド☎36-2027
 伊加利山村広場☎39-1126
 温水プール☎42-4994
 三原健康広場☎42-5630
 B&G南淡海洋センター☎52-2404
 阿万スポーツセンター☎55-0652
 賀集スポーツセンター☎54-0779
 文化体育館☎50-5077
 吹上浜野外教育センター☎55-0948
- 公民館等
 緑公民館☎44-3008
 西淡公民館☎37-3028
 三原公民館☎43-5038
 三原公民館分館☎42-5339
 南淡公民館☎50-3048
 松帆地区公民館☎36-2137
 湊地区公民館☎36-3535
 津井地区公民館☎38-0010
 丸山地区公民館☎39-0210
 阿那賀地区公民館☎15-1036 (CA)
 伊加利地区公民館☎39-0567
 西淡志知公民館☎36-5526
 榎列公民館☎42-2393
 八木地区公民館☎42-5956
 市地区公民館☎42-5957
 神代地区公民館☎42-5958
 三原志知公民館☎42-6343
 賀集公民館☎54-0331
 阿万地区公民館☎55-0041
 北阿万地区公民館☎55-0055
 灘地区公民館☎56-0001
 沼島地区公民館☎57-0001

▼内容 『癒しの体操』講師 神子素登喜子 健康運動指導士(健康・体力づくり財団)
 ▼申込み 南あわじ市在宅介護支援センター「ケアセンタール大陽の家(担当:勝矢)☎43・3803

■南あわじ市淡路人形浄瑠璃資料館

市三条が発祥の地とされる淡路人形浄瑠璃。南あわじ市淡路人形浄瑠璃資料館には、約五百年の歴史を持つ伝統芸能である淡路人形浄瑠璃に関する資料が展示されています。淡路人形浄瑠璃は、江戸時代には阿波藩主蜂須賀氏の保護もあつて大いに繁栄し、東北から九州にかけて全国に広く巡業し四十以上の人形座もあつた時期もありましたが、その後次第に減少し、現在、淡路島に残っているのは、大鳴門橋記念館で公演している淡路人形座とこちらの淡路人形浄瑠璃資料館で展示・保存している市村六之丞座だけです。



▲淡路人形浄瑠璃名場面の展示

資料館では、淡路人形発祥の地として、多くの人に知っていただくとうと市村六之丞座の一式すべてをゆずり受けて展示しています。

◆大展示室
 淡路人形浄瑠璃名場面(八月下旬まで)
 一谷嫩軍記二段目(中須磨浦組討の段)

常設展示(頭の種類からくり、衣装山、小道具類、浄瑠璃本、諸帳簿、三番叟、えびす) ◆特別展示室

「交通規制へのご協力」「沿道での声援」をよろしくお祈いします

～南あわじ市誕生記念～
第24回 淡路島うずしおマラソン全国大会
2月27日(日)

■交通規制のお知らせ

- 県道うずしおライン(福良派出所～鳴門岬) →規制時間: 午前9時30分～午後1時まで
- 県道大見山吹上線(福良派出所～大見山々頂) →規制時間: 午前10時～午前11時まで

大会当日はマラソンコース全線が完全通行止となりますので、ご協力をお願いします。大会事務局(☎53-1212) ※2月25日(金)まで

■滝川記念美術館「玉青館」

平成三年八月に開館した玉青館は島内で初めての美術館です。コレクションの中心は、現代南画界の第一人者、直原玉青画伯の絵画作品、書や文房具(墨や硯)などの貴重な美術資料をはじめ、これまで同館で個展を開催した作家の寄贈作品などです。

開館以来、直原画伯の作品展のみならず、淡路島にゆかりのある作家の作品展や地方

●美智子皇后ともしびの旅路

渡辺みどり著(小学館)

国民のともしびだった美智子様のお幼少時代から皇后までの喜びと苦悩。美智子皇后が歩まれた足跡がこの本で、見事に蘇ってくる。

●アンパンマンとわくわくレース やなせたかし作(フレパル館) 西淡公民館図書室TEL37-3028

●六本そでのセーター

今丈ヒロ子作/さかたしげゆき絵(小峰書店)

ほくのおばあちゃんはちょっと変わっていて、ときどきくれるプレゼントはへんな物が多い。便利で役に立つ物をリクエストしたら、セーターに6本の袖がついていて…。

●東京坊ちゃん 林望著(小学館) 緑公民館図書室TEL44-3008

●春、バーニーズで

吉田修一著(文芸春秋)

私たち、狼少年ごっこをしてみない?お互いにひとつずつ嘘をつくのよ…。理想的なカップルが、不思議な緊張感に陥ってしまうとき。リアルすぎて切ない。男と女の距離感を描く短編集。

●老人の「寂滅な思い」をわかってあげ本 林千世子著(河出書房新社) 南淡図書館TEL53-0234

●ソナタの夜

永井するみ著(講談社)

愛しているから、私が嘘をついた…。それぞれに秘密のある七つの危険な恋愛、隠されたさらなる「たくらみ」。女性心理の真髄を描く7短編を取録。

●Q&A天気なんてどう劇場 岩田総司文・絵(岩崎書店) 三原図書館TEL43-5037

●2月の図書館カレンダー

日	月	火	水	木	金	土
	□	1□	2□	3□	4□	5□
6□	7□	8□	9□	10□	11□	12□
13□	14□	15□	16□	17□	18□	19□
20□	21□	22□	23□	24□	25□	26□
27□	28□					

※○はおやすみです

～本と心のふれあいの場～

みんなの図書館

☆開館時間/9時30分～19時
 ただし、日曜日・祝日は、午後5時まで(緑、西淡公民館図書室は土曜日5時まで)
 ☆休館日/月曜日・祝日の翌日
 月末整理日(平日)
 特別整理(蔵書点検)期間
 年末年始

今月のおすすめ図書

はじめて利用するとき

- 淡路島内にお住まいの方、および南あわじ市に在勤・在学の方ならどなたでも利用することができます。
- 南あわじ市図書利用カードはこの図書館(室)でも作れます。
- カードを作る時には免許証・保険証など確認できるものをお持ちください。

本を借りるとき

- 南あわじ市図書利用カードでどこの図書館(室)でも借りられます。
- 1枚のカードで本・雑誌等(7冊まで)、ビデオ・CD・カセット等(3点まで)合わせて10冊(点)まで2週間借りることができます。

本を返すとき

- 借りた図書館(室)へお返しください。(直接本棚へもどさないようお願いします)

本を探すとき

- 利用者端末(利用者コンピュータ)および南あわじ市ホームページから探すことができます。

南あわじ市文化体育館「元気の森ホール」からのお知らせ

初回トレーニング講習会の受講者募集

トレーニングルームを利用する場合、初回のみこの講習会を受講していただきます。

- 対象者 16歳以上
- 講習会受講料 500円
- 1講習会定員 6名(完全予約制)
- 利用料金 200円(2回目以降)

※申込みは2月4日(金)午前8時30分から電話で受付します。TEL50-5077
 ※お子様連れでの受講はご遠慮ください。

月日	曜日	第1講習時間	第2講習時間
2月11日	金	10:30～12:00	14:00～15:30
2月19日	土	10:30～12:00	14:00～15:30
2月25日	金	13:30～15:00	18:30～20:00



▲市内唯一の美術館「玉青館」

南あわじ市教育委員会では、心豊かに子育てが楽しめるよう、乳幼児期の子育て中の両親を支援するシステムとして《子育て学習センター》を設置しています。

季節の行事をとりいれた親子活動を中心に、みんなで集う中で親も子も育ちあえるように、共に学んで行きましょう。親も子も友達の輪を広げましょう。おじいちゃん、おばあちゃんも参加してください。心豊かに子育てが楽しめるよう、乳幼児期の子育て中の両親を支援するシステムとして《子育て学習センター》を設置しています。

子育て学習センターです

子育て広場

【開設時間】
午前9時～午後1時

■南あわじ市子育て学習センター
みどり (☎44-3008) 開設日：月・火・水・金
せいだん (☎37-3028) 開設日：月・火・木・金
みはら (☎42-7703) 開設日：火・水・木・金
なんだん (☎50-3048) 開設日：月・火・水・金



お餅つき
みどり



運動会
せいだん



クリスマス
なんだん



ふれあいあそび
みはら

2005年 農林業センサス
調査期日/平成17年2月1日
農林業センサスは、農林業経営の現状を的確に把握するため、全国の個人、組織、法人などの農林業関係者すべてを対象として行う大規模な調査です。
調査にご協力よろしくおねがいします。
農林水産省・兵庫県・南あわじ市
問い合わせ:秘書広報室☎43-5002

南あわじ市 訪問看護ステーションのご案内
— 介護保険と医療保険で在宅療養を支援します —
かかりつけ医の指示により、病気や負傷等により居宅で継続して療養を受ける方のご家庭に訪問し、ご本人・ご家族と話し合いながら、看護師による看護と、理学療法士、作業療法士によるリハビリテーションをすすめていきます。
詳しくは、次の連絡先までご相談ください。
南あわじ市市三條八八〇番地 (三原図書館内)
☎ 43・2070
FAX 43・2071

編集室から
川卓「創刊できましたね。第一号だけあって、気合を入れてつくりました。南あわじ市の魅力を再発見できるように見出し部分などイラストを交えました」
M典「しかし、これから市民約五万四千八百人の方々がご覧になると思うとかなりのプレッシャーを感じるなあ。みんなから親しまれる紙面を心がけていかないとね」
川卓「でっ、表紙のタイトルロゴは、かわいらしく親しみのあるものにしました。」
「南あわじ市章」をデザインした田村愛子さんに作っていただきました」
M典「ほんと、かわいらしいロゴで僕も気に入りましたよ。毎月、「南」の目の表情が変わるので楽しみです」
話が変って・・・
M典「これから四地区の取材ができていろいろ文化を知ることが出来るから楽しみ」
川卓「おいしい食べ物との出会い、南あわじ市美人との出会いもありそうですね」
M典「おっ、それも楽しみ。お互いがんばりましょう」

出生 はじめまして すこやかに

赤ちゃん	性別	保護者	地区	誕生日
中村 颯真	男	法 幸	榎 列	12月10日
池田 果穂	女	剛 久	湊	12月11日
大辻 貴裕	男	準 彦	市	12月12日
花岡 栄吾	男	稔 浩	八 木	12月14日
中田 章斗	男	文 章	賀 集	12月14日
深田 蒼紫	男	誠	阿 万	12月16日
田中 望結	女	彰 文	福 良	12月16日
島田 蓮	男	猛	北阿万	12月17日
前田 桃花	女	耕 平	阿 万	12月17日
里深 蓮香	女	浩 之	榎 列	12月20日
津田 悠生	男	育 生	榎 列	12月20日
松尾 美音	女	昭 良	榎 列	12月20日
阿部 玲奈	女	剛 士	阿 万	12月20日
福島 里紗	女	重 幸	神 代	12月21日
濱口 航誠	男	暢 孝	松 帆	12月21日
柏尾 流斗	男	敦 史	北阿万	12月21日
亀井 愛莉	女	利 栄	津 井	12月22日
道上 宙生	女	哲 治	津 井	12月23日
梅井 あい	女	誠	榎 列	12月24日
牧 有沙	女	哲 章	広 田	12月25日
中島 もえ	女	健太郎	福 良	12月27日
中島 莉緒	女	健太郎	福 良	12月27日
前川 花純	女	直 紀	榎 列	12月28日
山本 朝陽	男	裕 明	市	12月28日
伊藤のりあ	女	随 賢	松 帆	12月28日
谷本 ゆい	女	茂 樹	愛媛県	12月28日
船越 健汰	男	孝 博	市	12月30日
中田 一功	男	信 秋	潮美台	12月31日
濱口 源斗	男	源太郎	沼 島	12月31日
山崎 だいすけ	男	紀 幸	阿那賀	1月3日
梅野 らら	女	尚 徳	津 井	1月4日
宮地 保成	男	一 博	八 木	1月5日
平松 直明	男	明 夫	阿 万	1月5日
阿部 師導	男	秀 之	大阪府	1月5日
出口 柚希	女	順 也	志 知	1月5日
清水 れあ	女	優 貴	賀 集	1月5日
野上 泰地	男	政 人	広 田	1月6日
吉田 はるき	男	尚 弘	榎 列	1月8日
菅 悠希	男	進	伊加利	1月12日



平成16年12月20日～平成17年1月19日受付分(敬称略)
※この欄への掲載を希望しない人は、届け出のときに窓口へお申し出ください。

結婚 いっまでもお幸せに

夫氏名(地区)	妻氏名(地区)	届出日
森 仁伺(賀集)	中田真由美(八木)	12月21日
堀越 勇作(福良)	藤原 一美(福良)	12月24日
新居 龍二(湊)	奥野加代子(洲本市)	12月24日
榎本 繁(津名町)	石倉 和代(伊丹市)	1月1日
橋本 充司(市)	林 和美(広田)	1月1日
福榮 隆史(榎列)	肥田 早苗(賀集)	1月1日
池田 健悟(灘)	北原由加里(阿万)	1月11日
水崎 友昭(阿万)	東根 みか(淡路町)	1月11日
安東 三治(市)	濱口 美香(榎列)	1月15日
村上 雅宏(北阿万)	村田 千恵(北阿万)	1月15日

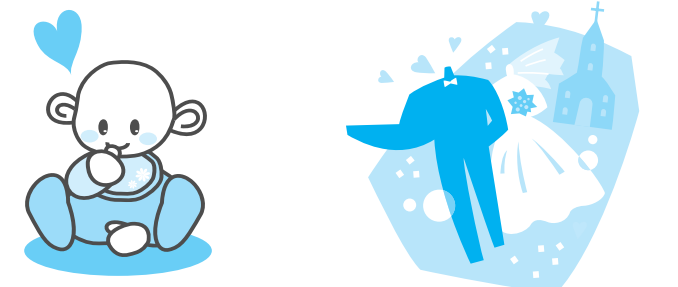

まちの動き

- 人口 54,790人
- (男) 26,440人
- (女) 28,350人
- 世帯数 17,971世帯

※平成17年1月11日現在



2月の健康カレンダー

緑保健福祉センター

日	曜日	内 容	受付時間	場 所
1	火	中筋冬期健康教室	13:30	中筋公会堂
2	水	ツベルクリン反応判定 B C G 接 種	13:15~14:00	緑保健福祉センター
2	水	いきいき教室	13:30	緑保健福祉センター
3	木	母 子 相 談	13:30~14:30	緑保健福祉センター
4	金	山添冬期健康教室	9:30	山添公会堂
4	金	3歳児健康診査	13:20~13:40	緑保健福祉センター
7	月	成人健康相談	9:00	緑老人福祉センター
7	月	ダンベル体操教室	13:30	緑保健福祉センター
7	月	庄田冬期健康教室	13:30	庄田公会堂
8	火	足元げんき教室	9:30~13:30	緑保健福祉センター
8	火	広田上冬期教室	13:30	広田上公会堂
9	水	むし歯予防教室	9:30~10:30	倭文・広田保育所
9	水	リハビリ教室	13:30	緑保健福祉センター
10	木	母 親 教 室	13:30~14:00	緑保健福祉センター
14	月	成人健康相談	9:00	しづおり館
14	月	徳原冬期健康教室	13:30	徳原公会堂
15	火	神道冬期健康教室	9:30	神道集会所
15	火	中山冬期健康教室	13:30	中山公会堂
16	水	不藤冬期健康教室	9:30	不藤公会堂
16	水	いきいき教室	13:30	緑保健福祉センター
17	木	中田冬期健康教室	13:30	中田公会堂
18	金	むし歯予防教室	10:40	広田小学校
21	月	糖尿病相談	9:00	緑保健福祉センター
21	月	ダンベル体操教室	13:30	緑保健福祉センター
22	火	足元げんき教室	9:30~13:30	緑保健福祉センター
23	水	リハビリ教室	13:30	緑保健福祉センター
25	金	むし歯予防教室	9:30	倭文小学校
25	金	4か月児童健康診査	13:30	緑保健福祉センター

西淡保健センター

日	曜日	内 容	受付時間	場 所
1	火	4か月児健康診査	13:15~13:30	西淡保健センター
2	水	健 康 相 談	13:30~15:00	湯の川荘
2	水	ツベルクリン反応検査	13:15~14:00	西淡保健センター
3	木	健 康 相 談	10:00~11:00	万 松 園
3	木	2歳児歯科健診 フッ素塗布	13:15~13:30	西淡保健センター
4	金	ツベルクリン反応判定 B C G 接 種	13:15~14:00	西淡保健センター
7	月	個別健康相談	13:30~15:00	西淡保健センター
10	木	リハビリ教室	13:30~16:00	西淡保健センター
14	月	乳 幼 児 相 談	9:30~11:00	西淡保健センター
14	月	健 康 相 談	15:00~16:00	ゆとりっく
16	水	母親学級(沐浴)	10:00~12:00	西淡保健センター
17	木	ヘルシースリム教室	13:30~15:00	松帆活性化センター
18	金	3歳児健康診査	13:15~13:30	西淡保健センター
23	水	足腰お達者教室	13:30~15:00	湯の川荘
23	水	真向法腰痛予防教室	20:00~21:30	西淡保健センター
28	月	モグモグ栄養教室	10:00~11:00	西淡保健センター

三原保健センター

日	曜日	内 容	受付時間	場 所
1	火	乳幼児栄養教室	10:00	三原保健センター
1	火	1才6か月児健康診査	13:00	三原保健センター
2	水	ツベルクリン反応検査	13:15~14:00	三原保健センター
3	木	体ほぐし体操教室	13:15	三原保健センター
4	金	ツベルクリン反応判定 B C G 接 種	13:15~14:00	三原保健センター
7	月	健 康 相 談	9:00~11:00	三原保健センター
7	月	妊産婦健康相談	9:00~11:00	三原保健センター
7	月	転ばぬ教室	13:30	三原保健センター
7	月	リハビリ教室	13:30	三原保健センター
8	火	食生活改善推進員講習会	9:30	三原保健センター
15	火	食生活改善教室 (貧血を防ぐための食事)	10:00	三原保健センター
15	火	男の料理教室	10:00	三原保健センター
15	火	10か月児健康診査	13:00	三原保健センター
16	水	つよい歯だいき健診	13:00	三原保健センター
16	水	フッ素塗布	13:00	三原保健センター
17	木	体ほぐし体操教室	13:15	三原保健センター
21	月	健 康 相 談	9:00~11:00	三原保健センター
21	月	妊産婦健康相談	9:00~11:00	三原保健センター
21	月	お達者教室	13:30	三原保健センター
21	月	個別健康教室	9:00	三原保健センター
22	火	4か月健康診査	13:00	三原保健センター
22	火	安産のための着帯相談	13:00~15:00	三原保健センター

南淡福祉保健センター

日	曜日	内 容	受付時間	場 所
1	火	住 民 健 康 相 談	10:00~11:00	瀬開発総合センター
1	火	後 期 母 親 学 級	13:30~15:00	南淡福祉保健センター
2	水	住 民 健 康 相 談	9:30~11:00	南淡福祉保健センター
2	水	ツベルクリン反応検査	13:15~14:00	南淡福祉保健センター
3	木	住 民 健 康 相 談	9:30~11:00	老人憩いの家・ふくら荘
3	木	2歳児歯科健診	13:15~13:30	南淡福祉保健センター
4	金	ヘルシークッキング教室	9:30~12:00	南淡福祉保健センター
4	金	ツベルクリン反応判定 B C G 接 種	13:15~14:00	南淡福祉保健センター
7	月	老人いきいき教室	9:30~11:00	南淡福祉保健センター
8	火	糖 尿 病 相 談	9:30~11:00	南淡福祉保健センター
8	火	3歳児健康診査	13:30~13:45	南淡福祉保健センター
9	水	住 民 健 康 相 談	9:30~11:00	北阿万農業センター
9	水	わんぱくクラス	13:30~15:00	南淡福祉保健センター
14	月	リハビリ教室	13:30~15:00	南淡福祉保健センター
15	火	ダンベル教室	13:30~15:00	南淡福祉保健センター
16	水	10か月児健康診査	13:30~13:45	南淡福祉保健センター
18	金	男の料理教室	9:30~12:00	南淡福祉保健センター
18	金	沼島いきいき教室	9:30~11:00	沼島総合センター
21	月	リハビリ教室	13:30~15:00	南淡福祉保健センター
22	火	母 親 学 級	9:30~11:00	沼島総合センター
22	火	乳 幼 児 相 談	9:30~11:00	沼島総合センター
23	水	4か月児健康診査	13:30~13:45	南淡福祉保健センター
24	木	住 民 健 康 相 談	9:30~11:00	仁 尾 荘
28	月	乳 幼 児 相 談	13:30~14:30	南淡福祉保健センター

乳幼児の健康診査などの対象者は個別に通知します。

南あわじ市ではみなさまの健康を守るために健康課と保健センターを中心に各事業を実施しています。合併によりすべての施設でもサービスが受けられるようになります。

旧四町の保健センターはそのまま残りますので身近な相談窓口としてご利用ください。

これから毎月、広報紙で健康についての知識や、時期に応じた内容をお知らせします。また栄養士からは季節の健康レシピを紹介します。今月は各保健センターの場所と職員を紹介します。

保健センター・スタッフ紹介

●西淡保健センター(湊75番地1)



上段 藤江朋代(保健師)、前田多江(保健師)、
左から内原孝美(管理栄養士)

下段 中村眞利子(保健師)、大橋慈郎(所長)、
左から清水美登里(看護師)

●緑保健福祉センター(広田広田1061番地1)



左から 中浜素三子(保健師)、後藤純子(臨時)、
西谷由佳(保健師)

●南淡福祉保健センター(賀集1065番地7)

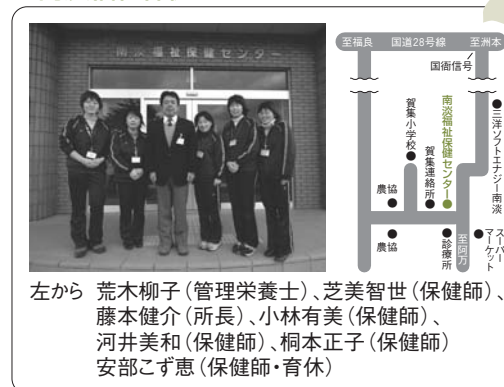

左から 荒木柳子(管理栄養士)、芝美智世(保健師)、
藤本健介(所長)、小林有美(保健師)、
河井美和(保健師)、桐本正子(保健師)
安部こず恵(保健師・育休)

●三原保健センター(市三條880番地1)



左から 小丸明子(主事)、譽田志緒理(保健師)、
永田加織(保健師)、垣貴美子(保健師)

健康課・保健センターでは主にこんなことをしています。

- 母子保健** 母子健康手帳の発行・母親学級・新生児訪問・育児相談
乳幼児育成指導事業(コアラ教室)・乳幼児健診(4か月・10か月・1歳6か月・3歳)
2歳児歯科健診・フッ素塗布など
- 予防接種** 乳幼児・小中学生の定期予防接種・高齢者のインフルエンザ予防接種
- 成人老人保健** 町ぐるみ健診・がん検診・人間ドック・健康教室・健康相談・機能訓練・訪問指導など
- 栄養改善事業** ヘルシークッキング教室・男の料理教室など
- 献血** など お気軽に
お問い合わせください。

■時間外診療病院

曜日	病 院 名	曜日	病 院 名
月	平成病院 ☎42-5335	木	翠鳳第一病院 ☎45-0099
火	平成病院 ☎42-5335	金	中林病院 ☎42-6200
	八木病院 ☎42-6188	土	翠鳳第一病院 ☎45-0099
水	中林病院 ☎42-6200		
	南淡路病院 ☎53-1553		

●平日は午後6時から午後11時まで
●土曜日は午後1時から午後11時まで

■休日診療所 (広域消防南淡分署横EL53-1536)

月日	(昼)9:00~16:30	(夜)19:00~22:30
2月6日(日)	福田 郁夫 医師	福原 正博 医師
2月11日(金)	真野 博文 医師	柴田 亮平 医師
2月13日(日)	宮崎 美枝 医師	前田 昌己 医師
2月20日(日)	村野 謙一 医師	富本 喜文 医師
2月27日(日)	赤池 賢次郎 医師	高田 育明 医師

いきいき健康生活

- 緑保健福祉センター ☎44-3009
- 西淡保健センター ☎37-3029
- 三原保健センター ☎43-5039
- 南淡福祉保健センター ☎50-2122



食 季節の健康レシピ

白菜のクリーム煮(6人分)

(ヘルシークッキング教室より)



鍋物以外にもこんな調理法はいかがでしょう。同時に乳製品も摂ることができます。

【材料】

白菜	500g
豚赤身薄切り	150g
玉ねぎ	200g
にんじん	70g
油	小さじ2
中華スープ	2カップ
片栗粉	大さじ2
水	大さじ4
牛乳	1.5カップ
生クリーム	50cc
塩こしょう	少々

【作り方】

- ①白菜は葉を縦1/4くらいにしてから短冊のように切り、豚肉は一口大に切る。たまねぎはせん切り、にんじんは短冊切りにする。
- ②厚手の鍋をあたため、油を入れ、玉ねぎ、豚肉を炒める。にんじん、白菜を鍋に加えて混ぜ、スープを入れて煮る。
- ③野菜が煮えたら水溶性片栗粉でとろみをつけ、牛乳を入れてさっと煮、仕上げに生クリームを加える。塩こしょうで調味する。
(エネルギー 179kcal、塩分0.8g)



公園島あわじ まちを彩る花

ニホンスイセン

十二月下旬から二月下旬までが見ごろのニホンスイセン。今年は、例年より一か月も開花が早く、二月中旬までが見ごろです。

日本の三大水仙郷の一つに入る「灘黒岩水仙郷」は、約七ヘクタールの急斜面に五百万本のニホンスイセンが群生しています。気品ある香りと海のさざ波の音に包まれるこの場所に、京阪神・四国・中国方面から毎年九万人から十万人が訪れています。

国体だより 第1号

はばたん通信

企画部国体推進室

「8月に相撲競技リハーサル大会」

平成十八年は「のじぎく兵庫国体」のじぎく兵庫大会」が開催されます。大会に先立ち、相撲競技のリハーサル大会として全国教職員相撲選手権大会が本年八月二十一日(日)に南あわじ市文化体育館(元気の森ホール)で開催されます。現在、四十七都道府県を通じて参加を呼びかけています。一月二十日までに二十三の都道府県から参加申込をいただいております。例年、三十チーム前後の参加があり、選手、監督、役員を含め約三百人の来島が見込まれます。

南あわじ市で開催される各競技の日程は次のとおりです。

- ☆相撲競技(文化体育館)
十八年十月一日～四日
- ☆スポーツ芸術
十八年十月一日～四日

十八年十月一日～四日



☆ビーチバレー(慶野松原)
十八年十月一日～三日

☆Jr・相撲(榎列府中神社)
十八年十月一日

☆Jr・野球(サンライズ淡路)
九月三十日・十月七日

また、啓発活動の一環として国道二八号線沿い中条広田「中山峠」に開催期日を掲載した大型看板を設置し、国体のPRに努めております。



▶国体啓発看板(中山峠)