



南あわじ



12



大崎直也さん(八木)と妻の由美子さんは、平成18年に埼玉県から移住し農業を営んでいます。もともと埼玉県でサラリーマンだった大崎さんは、仕事のストレスで病気を患い退職し、就農を目指して全国を巡りました。南あわじを選んだ理由は、二毛作や三毛作を行える環境があるからという大崎さん。レタスの栽培方法をJAの営農指導員や農業改良普及センターの人たちから教えてもらったり、図書館で本を調べたりして学びました。育苗の際、苗に刺激を与えホルモンの活性化を図るために音楽を聞かせたり、肥料を工夫したりして収穫を安定させています。大崎さんは「このレタスは色艶がよく甘みがある。人に食べて喜んでほしいから、今後も研究して作り続けていきたい」と話していました。(11月15日撮影)

市政ひろば	2~7
財政状況、年末年始の業務案内	8~9
お知らせ	10~13
情報瓦版	14~15
まなびの扉	16~17
いきいき健康生活	18~19
心のかけはし	20~21
まちかどトピックス	22~23
公民館イベント、郡史の拾い読み	24

レタスの収穫、最盛期を迎える

食と文化の市民まつり

オムレツ風たまご焼き選手権など多彩な催し!

「食と文化の市民まつり」が10月29日と30日に開催され、多彩な催しに多くの参加者と来場者でにぎわい、訪れた人たちは、南あわじの豊かな食と文化の秋を満喫していました。

29日は前夜祭として「市民カラオケ発表会」がサンライズ淡路体育館で行われ、老人クラブ連合会や一般参加の人たちが大勢のカラオケファンの前でいきいきとした歌声を披露して喝采を浴び、盛り上がりを見せました。



▲オムレツ風たまご焼き選手権に臨む親子ペア



▲広田、御原、三原、南淡中学校の吹奏楽演奏

30日には、淡路ふれあい公園で、「食まつり」と「ステイジイベント」が開催され、公園内には野菜や海産物などの販売や各種団体の出店が並び、ステージでは、大正琴や中学生による吹奏楽や和太鼓、プロ歌手の歌謡ショーなどが披露されました。

特に今年は、食のテーマイベントとして、地元の新鮮食材を使った「オムレツ風たまご焼き選手権」を開催。事前の応募から6組の親子ペアが参加して、特産のタマネギや肉、キャベツ、ちりめん、ワカメなど、地元食材を使って15分間の創作料理を競い合いました。



▲親子で遊ぶ催しや体験コーナー、各種団体の出店も並んで、多くの人で賑わった食と文化の市民まつり

審査では、関西料理界の重鎮、大田忠道さんも審査員の一人として招かれ、審査の結果、すき焼き風の「好きオム」を完成させた八岡亜紀子さん(洲本市)親子がみごと優勝しました。
「みんなで参加しよう!見に行こう!楽しもう!」をコンセプトに自治会や各種団体のメンバーによる実行委員会が企画・運営し、協力し合っ取り組んだ市民まつり。
子どもから大人まで幅広い層の市民が参加して、市民一層の市民が参加して、市民一層の魅力をじゅうぶんに発信し、堪能するイベントとなりました。

うずしおフェスティバルが開催



▲島内子どもたちの書道や絵画、地元公民館活動の作品などが展示

国立淡路青少年交流の家(阿万)で、10月29日と30日、および11月20日に「淡路うずしおフェスティバル2011」が開催され、約4400人の人たちがにぎわいました。



▲ペットボトルでの風車作りなどの体験イベントで楽しむ参加者

目となります。
会場では、阿万小学校の鼓笛隊や淡路三原高校の和太鼓などが披露され、テニスやペタンク、グラウンドゴルフのスポーツ大会が開催されました。また、施設内には、島内子どもたちの書道や絵画、地元公民館活動をはじめとする生花や手芸など、数多くの作品が展示されました。

体験イベントでは、餅つき体験のほか、洗濯のりで作るスライム、ペットボトルの風車作り、流木に松かさや貝殻などを付けるオブジェ作り、竹細工など、自然素材を使ったおもちゃ作りが子供たちや家族づれに人気でした。当日は、さまざまなイベントが催され、訪れた参加者らは楽しいひとときを過ごしました。



▲阿万小学校の児童による鼓笛隊のマーチング演奏

東日本大震災を伝える 子ども映画会社

被災地である南三陸町へ10月22日、子ども映画会社の子どもたち4人が訪れました。同会社の社員は小学生で構成され、映画に関する企画・広報・設営などイベントを企画します。



▲南三陸町を訪れた子どもたち

子どもたちは、震災ボランティアセンターや南三陸災害エフエム、石浜漁港へ行きました。そして、前向きに一歩ずつ進もうとしている人たちが町の復興への活力、支援物資がどのように活かされているかなど取材しました。

子どもたちは言葉には言い表せない想いを感じ、自分たちに今できることを見つけた



▲子どもたちは被災者取材。復興に向けての強い想いを一言一句メモしました



▲被災地の子どもたちと交流。名刺交換を行いました

△日時 12月3日(土)
正午から発表予定
▽場所 文化体育館
▽発表 村上 由依(榎列小)
三宅奏一郎(榎列小)
久田 直樹(松帆小)
平岡 海人(松帆小)

アジア国際子ども映画祭 本選大会のご案内



アジア国際子ども映画祭本選大会が初めて本市で開催されます。アジアから100人を超える参加者が市に訪れます。また北海道から沖縄まで、国内から予選を通過した100人の子どもたちも集結。大会当日、映画祭の各賞の発表が行われます。また、エイベックスの協賛によりアーティストのミニライブや参加芸能人の歌やトークも予定しています。

当日席(数量限定)も準備しています。詳しくは



▲GIRL NEXT DOORのみなさん



▲w-indsのみなさん

当日券発行について

▽集合場所 北阿万連絡所
▽時間 午前10時
※当日券の入手方法は、先着順もしくは抽選となります。ご了承くださいますようお願いいたします

お問い合わせください。
日時 12月3日(土)
午前11時30分(開場)
場所 文化体育館
参加費 無料
実行委員会 37・3020

総合防災訓練を実施!

東南海・南海地震に備える!

東南海・南海地震に備え、市の総合防災訓練が10月23日に行われ、阿万小学校をメイン会場に、市内各自治会の公会堂や集会所等での自主防災訓練が展開されました。

この日は、全島3市一斉での防災訓練として、地震と津波に備え、いざという時に「自分がどう行動したら良いか」、「避難場所や避難ルートの安全性はどうか」などを確認してもらうために、また、関係機関の連携強化と地域防災力の向上をめざして訓練を実施しました。



▲火災の煙体験をする訓練参加者(阿万小学校運動場)



▲女性消防団などで分団による救命講習



▲地震・津波のしくみや防災についての学習に聞き入る参加者



▲子供からお年寄りまで参加した防災訓練(消火器での初期消火訓練)

阿万小学校では、周辺住民約200人が体育館に集まり、震災・学校支援チームによる防災学習を受けた後、巨大津波に対する2段階の避難訓練として、体育館から校舎2階へ避難する訓練が行われました。さらに、校庭では、

火災の煙体験や防災機材の操作体験、救命講習や消火器による初期消火訓練などが、自治会、消防団、警察などの協力により行われました。

今回の訓練では、震災での被害を最小限に抑えるには「自分の命は自分で守る」自助、「地域の命は地域で守る」共助、「公的機関が守る」公助の、それぞれが、災害対応力を高めて、連携していくことの大切さを、あらためて確認する訓練となりました。

うまいもんフェア開催



▲その場で焼かれて振る舞われた「淡路ビーフの焼き肉」



▲旬のアオリイカの刺身や天ぷら、沼島のアジのたたきとパチエビの塩ゆで、淡路ビーフの焼き肉

「御食国」淡路島の食の魅力をPRする「食の島」あわじ「うまいもんフェア」が、11月6日、イングランドの丘で開催されました。

淡路ビーフ、淡路島3年とらふぐ、アオリイカ、沼島のアジやエビ、牛乳などの振る舞いには長い行列ができ、島の食材を使った「あわじ島バーガー」「淡路島牛丼」「淡路島ぬいどる」や、素麺、地酒、野菜、スイーツなどを販売する71のブースにも多くの人が並び、食材や特産品を買い求めていました。

このフェアは、淡路県民局や各種団体などでつくる実行委員会が主催して今年で3回目となる催しです。



▲会場は、島内外から多くの人で賑わいました

市選挙管理委員会が表彰を受ける



▲表彰を受ける平野委員長(右)

市選挙管理委員会と同委員会の平野利次委員長が、4月

技能功労者表彰

永年優れた技能で、地域社会の発展に貢献した17人の功績を讃え11月23日、「南あわじ市技能功労者表彰式」が三原市民センターで行われました。

- 秦 清 (複列、造園師)
- 秦 茂 (灘、大工)
- 安田 馨 (神代、大工)
- 近江 喜男 (倭文、左官)
- 岡本 定夫 (湊、建具工)
- 榎本 和馬 (阿万、建具工)
- 林 政夫 (北阿万、自動車整備士)
- 畑田 弘 (神代、自動車整備士)
- 清水 一雄 (湊、自動車整備士)
- 馬部 徹 (湊、電気工事士)



▲瓦でできた技能功労者表彰。受賞者全員に手渡されました

10日に実施された兵庫県議会議員選挙においてその管理執行に貢献したとして、11月7日に兵庫県選挙管理委員会から表彰されました。

今回の選挙において市選挙管理委員会は開票時間の短縮に取り組み、全国643市区のうち効率性ランキング10位、所要時間ランキング17位(早稲田大学マニフェスト研究所調べ)となりました。

- 喜田 進 (阿那賀、電気工事士)
- 園部 謹次 (福良、素麺製造工)
- 堀田 泰治 (八木、鉄工)
- 北脇 勝 (倭文、鉄工)
- 登里 康生 (津井、瓦製造工)
- 鴻原 實 (阿那賀、瓦製造工)
- 坂部 明男 (阿万、瓦製造工)

ふるさと納税

ご寄附ありがとうございました。

ふるさと南あわじ応援寄附金 (11月16日現在)

寄附状況の公表

区分	件数	金額
南あわじ市内	398件	54,009,719円
市外(島内)	53件	7,301,000円
市外(島外)	241件	29,314,940円
合計	692件	90,625,659円

詳細は市のホームページに掲載しています

絵本寄贈

淡路郵便局長会は数多くの福祉事業を実施しており、この度、市の子育て支援に對して市内郵便局から絵本40冊が寄贈されました。絵本は緑片舎のキッズスペースと子育て学習・支援センターで活用します。



▲加藤正隆賀集郵便局長から中田市長へ目録が贈呈されました(11月21日)

ふれあい市長室

県知事に対して県政への要望

南あわじ市長 中田勝久

先日、淡路島市長会として、県議会議員同席のもと、井戸知事及び県の幹部職員の方々に平成24年度予算編成に対する県政への要望を行いました。

市における課題は山積しております。特に、防災対策については早急にすすめなければなりません。東南海・南海地震に係る津波対策として、避難路及び一時避難場所の整備や避難路確保のための民家の耐震診断・耐震改修、空家の解体撤去、避難路の太陽光発電バッテリー式街灯の設置、本庄川・塩屋川の津波遡上対策、福良湾口津波対策、阿万港津波・越波対策などを要請するとともに、県道阿万福良湊線における津井・湊立地区の通行危険区間の解消や慶野・阿那賀の海岸侵食対策、湊地区から阿那賀地区の越波・消波対策などをお願いしております。

また、災害時に強いまちづくりとして、三原川水系河川整備計画に基づいた低地対策や緊急に整備が必要な市内各所の河川改修など数多くの案件を提示しました。

一方、産業振興、定住対策として、神戸淡路鳴門自動車道通行料の低減化や明石海峡大橋・大鳴門橋の無料化についてお願いし、沼島離島航路に対する支援を要請しました。有害鳥獣による農作物被害対策の強化や畦畔コンクリート事業への補助、少子対策に対する積極的な支援、児童保育に対する補助制度の充実なども訴えてきました。

地域の活性化のために、英断させていきたいとあります。淡路島の拠点施設整備や大学学部の誘致に對する積極的な支援、若人の広場の公園整備など大型事業については、淡路島の重要な事業として位置づけ、強力な知事のご指導・英断をお願いしております。

市は魅力いっぱいのもちで、可能性も大きく広がっています。そのためには、二つひとつの事業を着実に積み重ね、丁寧で粘り強い対応を行ってまいりますので、市民の皆様におかれましては各種事業の推進について、ご理解ご協力いただきますようお願い申し上げます。

市役所新庁舎基本設計が完了

平成23年1月から着手しており、基本設計が10月末に完了しました。

今後は、詳細な実施設計に着手し、平成24年8月を目処に取りまとめ、平成24年末より工事着手し平成26年12月末の新庁舎オープンを目指してまいります。

新庁舎建設基本設計においては、設計方針として「市民から親しまれ愛される庁舎」として6つのコンセプトに重点を置き協議を進めました。

- ①誰もが訪れやすい庁舎、
- ②わかりやすい施設構成、
- ③市民に開かれた庁舎、
- ④機能的で経済的な庁舎、
- ⑤災害に強い環境共生型庁舎、
- ⑥南あわじらしい庁舎をコンセプトに来庁者駐車場を中心とした配置計画としています。

現中央庁舎と連携しながら、建物内外どこからでも市民の皆様が豊かな自然を感じることができる開かれた庁舎を目指します。

基本設計案については、来月号の広報南あわじにおいて詳しく紹介させていただきます。



計画平面図

新鮮な海の幸が集結。水産まつり

地元産の魚をPRしようと11月19日、水産まつりが慶野松原海水浴場駐車場で開催されました。同まつりは市内5つの漁協で組織された水交会が毎年開催し、今年で6回目。漁協関係者らによる豊漁祈願や餅まきが行われました。



▲訪れた田村章啓くん(左・北阿万)は「魚介類は大好き。揚げたてで新鮮なタコ天は身がプリプリで甘くておいしい」と笑顔で話していました



▲揚げたての天ぷらを受け取る来場者

また来場者には市内各地で獲れた海産物の販売やアジ・タチウオ・アオリイカの天ぷらやフグのてっさなど新鮮な海産物が振舞われました。

淡路ふれあい公園に授乳室が完成

淡路ふれあい公園管理棟に10月、授乳室を2室設置しました。ほ乳ビンを持ったゆめるんがお出迎えしてくれます。少子対策課では、「子育てファミリーが安心して気軽に外出できて遊べる公園として多くの人に利用していただき、授乳室も活用してほしい」としています。



▲授乳室には、ベビーベッドや授乳用イス、荷物台が完備されています

自衛官募集相談員

市役所中央庁舎で11月22日、平成23年度自衛官募集相談員委嘱式が行われました。平成21年度に委嘱を受けた人たちが任期満了となり、今回7人の人たちが委嘱状の交付を受けました。今後、自衛隊との懸け橋として志願者に関する情報提供等の活動を行います。任期は2年間。委嘱状の交付を受けた人たちは次のとおりです。

- 出田 裕重さん (阿万)
- 岡田 功三さん (松帆)
- 川野 四朗さん (福良)
- 谷口 博文さん (松帆)
- 中島 義晴さん (広田)
- 眞野 正治さん (榎列)
- 山下 登さん (賀集)



▲中央庁舎で行われた委嘱式

乳牛と和牛 県の共進会が開催



▲淡路島牧場で開催された兵庫県乳牛共進会 (11月12日)

第29回らくのうひょうこフェスティバルが11月12日、淡路島牧場で開催されました。県内から選ばれた66頭の乳牛が出揃い、自慢の牛の肉付きや体格などを競い合う「兵庫県乳牛共進会」が開催され、牛乳まつり、絵画コンクールなども行われました。牛乳の試飲や乳製品のつかみ取り、特産品の抽選会、乳製品の販売、もちまきなどで、約3000人の家族づれや観光客らが楽しみました。



▲西脇市で開催された兵庫県畜産共進会 (10月23日)

共進会入賞者一覧(敬称略)

- 〔乳牛の部〕
- ◆優秀賞Ⅱハーバート エルウイン ミツファイア(山口貴士・北阿万)、ピツクアーフアーム GW セレブ マオ(木田有・北阿万、ジャラルベリー エフ(堤茂樹・賀集))
- 〔和牛の部〕
- ◆種牛の部
- 最優秀賞4席Ⅱやえふく(近藤晴次・榎列)
- ◆肉牛の部
- 最優秀賞1席Ⅱ福安俊(清川浩平・広田)

農業委員会委員選挙人名簿登録申請書

農業委員会選挙人名簿は、毎年、有権者からの申請に基づいて登録されます。

申請書は、12月中旬に農会長等を通じて配布させて頂きます。次の要件を満たして登録する人は、申請をお願いします。

- ①市内に住所がある人
- ②年齢が満20歳以上(平成24年3月31日現在)の人
- ③10a以上の農地の耕作者もしくは、その同居親族

淡路障害者自立支援の集い

三原公民館で11月12日、第5回障害者自立支援の集いが開催されました。



▲淡路障害者自立支援の集い

同集いに参加した人たちは約200人。東日本大震災を遠く離れた地域のこととして終わらせるのではなく、防災を通じて「繋がり」をテーマに取り上げ、青野繁清さん(気仙沼障害者生活支援センター)を講師に招き講演が行われました。青野さんは東日本大震災の被災地における障害者の支援について話しました。その後、障害を抱えた子どもを持つ親の会であるオレンジの会、手をつなぐ育成会の事例発表などシンポジウムが開催されました。

年末年始の業務案内

公共施設	
施設名	休業日
市役所・診療所・公民館 ※戸籍の届出関係は、総合窓口センターで受け付け(預かり等)します	29日(木)～3日(火)
火葬場	1日(日)～3日(火)
産業廃棄物最終処分場	29日(木)～5日(木)
子育て学習・支援センター	29日(木)～3日(火)
図書館	28日(水)～4日(水)
淡路人形浄瑠璃資料館	28日(水)～4日(水)
玉青館	28日(水)～3日(火)
慶野松原荘	26日(月)～29日(木)
大鳴門橋記念館	26日(月)～31日(土)
淡路人形浄瑠璃館	17日(土)～31日(土)
鳴門みさき荘	26日(月)～31日(土)
湯の川荘	28日(水)～3日(火)
伊加利ティサービスセンター	29日(木)～3日(火)
スポーツセンター	29日(木)～3日(火)
さんさんネット	29日(木)～3日(火)

温泉	
施設名	営業のご案内
ゆとりっく	28(水)=通常営業、31日(土)=10:00～24:00 1日(日)～3日(火)=13:00～21:30
さんゆ〜館	31日(土)～3日(火)=10:00～24:00
ゆ〜ぶる	31日(土)=10:00～翌日2:00 1日(日)～3日(火)=10:00～24:00

プール&フィットネス	
施設名	休業日
ゆとりっく	29日(木)～3日(火)=休み※28日(水)=通常営業
サンパール	28日(水)～4日(水)=休み

粗大ゴミ・資源ゴミ

区分		南あわじ市全域
場所	中央リサイクルセンター(榎列上幡多) ☎43-3200	
業務時間	(月～金)9:00～16:00、(土・日)休み ※毎月第2日曜日は9:00～16:00	
休業日	29日～3日まで休み。4日から通常どおり	

淡路広域行政粗大ごみ処理場(奥畑処理場) ☎24-1676
●休業日=31日～3日
●臨時開場日=29日8:30～16:30、30日8:30～12:00

可燃ゴミ

区分	緑地域から持込み	西淡・三原・南淡地域から持込み
場所	やまなみ苑(広田広田) ☎45-0534	清掃センター(八木寺内) ☎42-1356
業務時間	(月～金)8:30～16:30(土)8:30～11:45、(日・祝)休み ※29日～31日は、8:30～16:30	(月～金)8:30～16:30(祝日)8:30～正午、(土・日)休み ※29日～30日は8:30～16:30
休業日	1月1日～3日まで休み。4日から通常どおり	12月31日～3日まで休み。4日から通常どおり
注意事項	①市指定のゴミ袋を使用して持込んでも、「手数料」が必要です ②家具などの粗大ゴミは、金属・ガラスなどの不燃物を取り外してから持込んでください ③必ず時間内での持込みをお願いします ④持込みに際して道路上にゴミが飛び散らないよう、荷台にシート掛けなどの処置をしてください ⑤農業用資材や家屋解体物、産業廃棄物は受入れができません	

「親切・丁寧・安心・適正」の解体工事はお任せください!!

小さな小屋から大きなビルまで、どんな建物でも解体します。

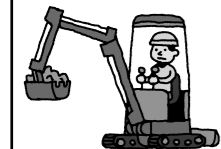

お気軽にご相談を...
※見積もりは無料です

松井開発運輸(株)

南あわじ市湊1354 TEL 0799-36-5078

広告

平成23年度上半期(平成23年4月1日～9月30日)

市の財政状況

皆さまが納める税金や国・県からの補助金は、さまざまな形で使われています。これらがどのくらい納められ、どう使われているのか、9月30日時点の財政状況をお知らせします。詳しくは、ホームページ又は各庁舎にあります「南あわじ市の財政状況 平成23年度中間報告」をご覧ください。☎財政課 ☎50-3033

◎一般会計 …道路や学校などの整備をはじめ、福祉や教育、消防などの市政の基本となる事業を行う会計

予算現額計 255億1,121万円

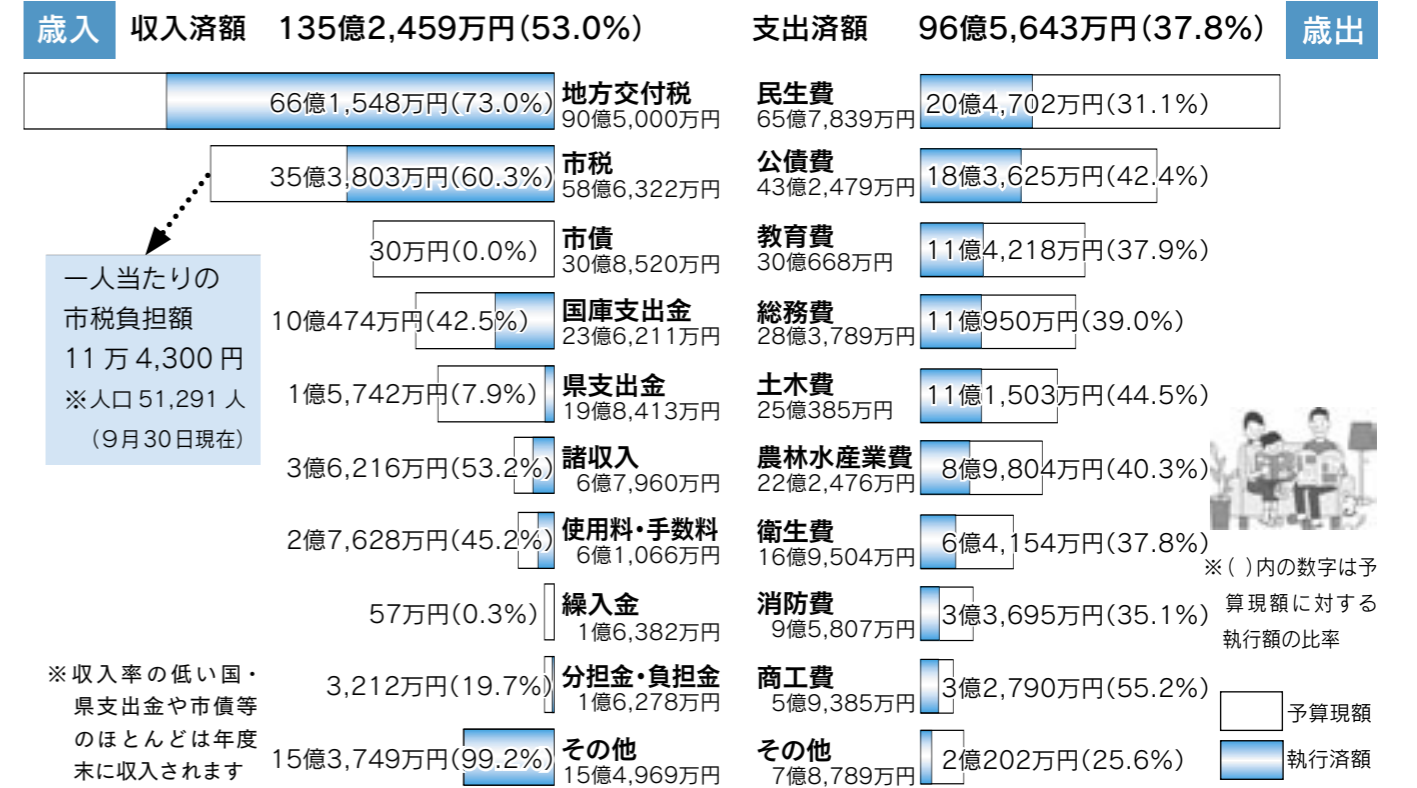

特別会計

…国民健康保険や介護保険、ケーブルテレビなど、特定の歳入で特定の事業を行う会計



区分	予算現額	収入済額	収入率	支出済額	支出率
国民健康保険	67億7,506万円	26億1,732万円	38.6%	32億1,515万円	47.4%
老人保健	383万円	3万円	0.7%	0円	0.0%
後期高齢者医療	11億8,522万円	1億8,335万円	15.4%	4億7,567万円	40.1%
介護保険	41億5,370万円	15億8,478万円	38.1%	17億3,067万円	41.6%
訪問看護	5,090万円	1,714万円	33.6%	2,663万円	52.3%
慶野松原海水浴場	1,052万円	399万円	37.9%	804万円	76.4%
土地開発	2億9,718万円	4,062万円	13.6%	770万円	2.5%
産業廃棄物最終処分	8,040万円	6,179万円	76.8%	3,182万円	39.5%
ケーブルテレビ	4億2,701万円	3億1,222万円	73.1%	1億2,351万円	28.9%

企業会計 …企業と同じような経理をする会計

区分		収入			支出		
		予算現額	執行額	収入率	予算現額	執行額	支出率
下水道事業	収益的	19億6,351万円	15億1,367万円	77.0%	23億1,222万円	5億2,274万円	22.6%
	資本的	27億7,633万円	2億5,720万円	9.2%	36億9,184万円	11億6,966万円	31.6%
国民宿舎事業	収益的	4億3,463万円	2億578万円	47.3%	4億3,445万円	1億9,754万円	45.4%
	資本的	1万円	0円	0.0%	5,038万円	240万円	4.7%
農業共済事業	収益的	5億1,970万円	1億129万円	19.4%	5億1,970万円	1億2,100万円	23.2%



市内局番を確かめておかけください

南あわじ市役所
総合窓口センター
緑 庁舎 ☎44-3001
西淡庁舎 ☎37-3011
三原庁舎 ☎43-5021
南淡庁舎 ☎50-3031

【中央庁舎】
議会事務局 ☎43-5005
市長公室 ☎43-5002
総務部
総務課 ☎43-5001
防災課 ☎43-5006
情報課 ☎43-5003
さんさんネット ☎43-2345
選挙管理委員会事務局 ☎43-5004

【緑庁舎】
健康福祉部
福祉課 ☎44-3002
長寿福祉課 ☎44-3005
保険課 ☎44-3003
健康課 ☎44-3004
少子対策課 ☎44-3040

【西淡庁舎】
産業振興部
商工観光課 ☎37-3012
企業誘致課 ☎37-3046
水産振興課 ☎37-3013

都市整備部
管理課 ☎37-3014
建設課 ☎37-3015
都市計画課 ☎37-3016
教育委員会(教育部)
教育総務課 ☎37-3017
学校教育課 ☎37-3018
人権教育課 ☎37-3019
生涯学習文化振興課 ☎37-3020

【三原庁舎】
市民生活部
市民課 ☎43-5023
税務課 ☎43-5022
収税課 ☎43-5034
生活環境課 ☎43-5024

農業振興部
農林振興課 ☎43-5025
農地整備課 ☎43-5026
地籍調査課 ☎43-5027
農業共済課 ☎42-6210
農業委員会事務局 ☎43-5029

【南淡庁舎】
財務部
財政課 ☎50-3033
管財課 ☎50-3034
下水道部
企業経営課 ☎50-3036
下水道課 ☎50-3039
下水道加入促進課 ☎50-3041
会計課 ☎50-3040
監査委員事務局 ☎50-3050

成人式

日時 1月8日(日)
午後1時30分
場所 文化体育館
対象 平成3年4月2日〜平成4年4月1日生まれの人
※案内状の送付は行いません
生涯学習文化振興課
☎37・3020



※市内に住民票を置いていない人も参加できます

国民年金保険料を納めましょう

国民年金保険料を納めないままにしておくと、将来の老齢基礎年金や障害・遺族年金などが受給できないことがあります。

平成23年度の国民年金保険料額は、1か月1万5020円です。

納めた保険料は、全額が社会保険料控除の対象となり、税金の負担が軽減されます。

納付先・納付方法
まだ納付がお済みでない人は、納付書を持参のうえ、近くの金融機関や郵便局、コンビニエンスストアの窓口で納付してください。また、納め忘れがなく、納付の期間がわからない、口座振替やクレジットカードによる納付もできます。

明石年金事務所
☎078・912・4983

全島一斉滞納対策

強化月間(12月)

滞納処分の流れ

市税等の納付忘れは、ごさいませんか?
市では悪質な滞納者に対し更なる滞納処分(財産の差し押え等)の強化を目的とし、12月を徴収強化月間として、県税事務所や洲本市、淡路市と連携し、取り組むこととなりました。納付されていない人は、至急納付をお願いします。何らかの事情により、納付が困難な人は、収税課までご相談ください。未納のまま放置しますと、延滞金(年率14.6%)がかかります。必ず滞納処分を執行します。

滞納処分への取り組み

収税課では、税金を回収するため、滞納者のあらゆる財産を調査し、必要であれば、家宅や事務所の捜索も行います。

平成22年度では200件の差押えを執行しました。今年度は、既に昨年度を上回るペースで処分を執行し

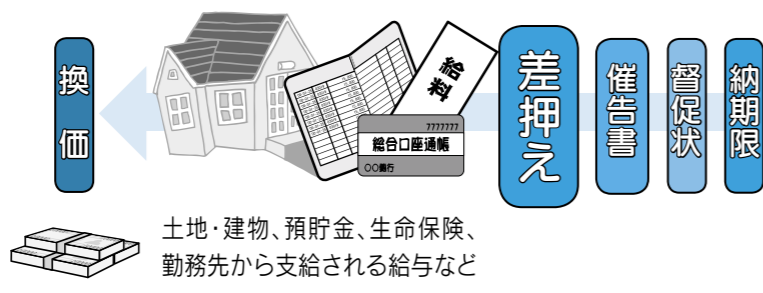

議会

第40回市議会定例会

12月日程

本会議		委員会	
日程	内容	日程	委員会
11月24日(木) 25日(金)	①委員会調査報告②常任委員、議会運営委員、特別委員の選任③専決処分の承認④条例案上程⑤一般会計、特別会計補正予算案上程⑥その他の案件上程	11月30日(水)	総務常任委員会
30日(水) ※午後2時~	付託案件委員会審査報告・表決	12月13日(火)	総務常任委員会
12月7日(水)	一般質問	15日(木)	文教厚生常任委員会
8日(木)	一般質問	16日(金)	産業建設常任委員会
9日(金)	一般質問、追加議案上程		
12日(月)	予備日		
20日(火)	付託案件委員会審査報告・表決		

■議会は中央庁舎3階の議場で傍聴できます。
■インターネットによる動画中継、テレビモニター中継(各庁舎ロビー、公民館)を行っています。ご利用ください。



議会事務局 ☎43-5005

国民健康保険証を12月1日に更新

国民健康保険証(短期証と資格証明書含む)は、11月末で有効期限が切れています。新しい保険証を11月下旬に郵送(簡易書留)しましたので、12月1日からは必ず新しい保険証で受診してください。

お手元に届いていない場合は、総合窓口センターまで受け取りにお越しください。お越しになれない場合は、ご連絡をいただければ再度郵送させていただきます。

短期証または資格証明書
交付してあります。
※資格証明書が交付されている人の中で、保険税を納付できない特別な事情がある場合は、ご相談ください。短期証が交付される場合があります。

保険税、一部負担金の減免等と認められた場合、保険税や一部負担金(医療機関等での自己負担金)の減免等が受けられる場合があります。

☎保険課 ☎44・3003
☎収税課 ☎43・5034

サンライズ淡路について

指定管理者が決まるまでの期間、サンライズ淡路の宿泊棟及び浴場を休館します。ただし、スポーツ施設(体育館、テニスコート、ふれあい公園、会議室、コミュニティセンター)は通常どおり運営します。

期間 指定管理者決定まで
休館施設 ①宿泊棟 ②浴場
☎商工観光課 ☎37・3012



▲指定管理者が決定次第再開します

注意 交通事故増加

交通事故防止運動
12月1日(木)〜10日(土)
自転車や歩行者は反射材を効果的に活用しましょう。

【最重点項目】
◎高齢者の交通安全
【運動重点項目】
①飲酒運転根絶
②夕暮れ時の交通安全
③自転車の交通安全
④全ての座席のシートベルトとチャイルドシート
の正しい着用の徹底

☎生活環境課 ☎43・5024



障害者(児)見舞金

対象者 平成23年12月1日現在、3か月以上市内に住民登録のある障害者(児)で、身体障害者手帳1〜4級、療育手帳、有効期限内の精神障害者保健福祉手帳を持っている人

支給額 5000円分の南あわじ市ふれあい振興商品券

支給方法 年内に対象者へ郵送します

☎福祉課 ☎44・3002

国民健康保険税4期

納期限 12月26日(月)
納付は口座振替が便利で安心です。

☎税務課 ☎43・5022
☎収税課 ☎43・5034

有料広告募集

「ホームページ」パナー広告
南あわじ市ホームページに、お店の宣伝や求人情報など出ませんか?
☎情報課 ☎43-5003

掲載料金
1か月 10,000円(月額)
12か月継続してご契約された方は...
12か月 100,000円(年額)



固定資産税の対象となる償却資産の申告

申告期限
1月31日(火)

対象 固定資産税の対象となる償却資産をお持ちの人。平成24年1月1日現在の状況を申告するに申告している人

年末に申告書を送付しますので、変更の有無を申告してください。

これまで申告していない人で平成23年中に新たに償却資産を取得した人

申告が必要で、申告書の様式が手元がない場合は、税務課にご連絡ください。

申告先 総合窓口センターまたは税務課

〒43-5022

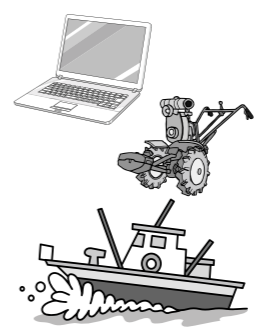

固定資産税の対象となる償却資産とは...

事業用に使うために所有している減価償却資産です。

《具体例》小売業の陳列・自動販売機・看板・レジスター・飲食店の厨房設備・テレビ、製造業の製造機械・受電設備・構内舗装、農業の野菜収穫機、漁業の漁船・巻上機など

※家屋や自動車、特許権のような無形減価償却資産は対象なりません

市道みどり線一部区間通行規制

現在、国道28号久次米交差点から福良方面へ800mの区間の歩道設置工事を進めています。これに伴い、中山橋に新しく橋を架けるため、同橋付近の市道みどり線の一部区間を通行規制

します。ご理解とご協力をお願いします。

※詳細は市ホームページをご覧ください

期間 2月下旬まで

圃兵庫国道事務所
☎22・1680

事業主の人は給与支払報告書の提出を

事業主は従業員や雇人に対し、給与・賞金・賞与等を支払った場合には、支払いを受けた人ごとに、その年の支払額等を記入した給与支払報告書を、各市区町村へ提出することになっていきます。早めの提出をお願いします。

提出期限 1月31日(火)

提出先 支払いを受ける人が1月1日現在に居住する市区町村

提出方法 郵送または直接税務課、総合窓口センターに持参

・扶養親族等がある場合は、摘要欄に氏名・続柄を記入

・前職分を含む場合は、その支払者・支払金額・社会保険料の金額・源泉徴収税額・退職年月日を摘要欄に記入

・アルバイト・パートの人や青色専従者についても、提出をお願いします

・住宅借入金等特別控除がある場合、摘要欄に控除可能額及び居住開始年月日を記入

圃税務課 ☎43・5022

台風による市道の通行止め

台風や10月の豪雨で、三原川堤防線(西川橋)押し橋間と市道阿万133号線(県道洲本灘集線交差付近)が通行止めとなっております。早期復旧に努めますのでご理解をお願いします。



▲三原川堤防線。通行止めに関するお問い合わせは、建設課 ☎37-3015

地域福祉計画画骨子(素案)

市では、地域社会・地域福祉の役割と方向性を見出し、実現させるため、地域福祉計画(素案)を作成しました。今後の計画策定のためみなさんからの意見を募集します。

期間 12月20日(火)～1月19日(木)

対象者 市内在住・在勤の人

※提出方法などについては

市ホームページ、または担当課にご確認ください

※閲覧は市ホームページ、もしくは福祉課、総合窓口センター等で可能です

圃福祉課 ☎44・3002

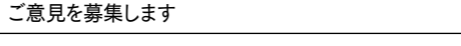

※幅広くみなさんのご意見を募集します

老人福祉計画及び介護保険事業計画画骨子(素案)

市では、高齢者の福祉・介護の基本方針となる、老人福祉計画及び介護保険事業計画画骨子(第5期)(素案)を作成しました。今後の計画策定のため、みなさんからの意見を募集します。

期間 12月20日(火)～1月19日(木)

対象者 ①市内在住・在勤 ②市内に介護保険事業所を有する人 ③同計

画に関係がある人

※提出方法などについては市ホームページ、または担当課にご確認ください

※閲覧は市ホームページ、もしくは長寿福祉課、総合窓口センター等で可能です

圃長寿福祉課 ☎44・3005

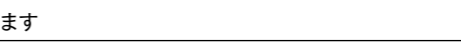

※幅広くみなさんのご意見を募集します

大会結果

(敬称略)

○数字が順位。関係のみ掲載

◆市卓球大会
(10月2日、三原健康広場)

〔ダブルス〕▽3部①岡本・前谷組(ランドシップ)

※1月号で前谷さんの名前に誤りがありました。訂正しお詫びします

◆淡路うずしおフェスティバル2011ソフトテニス
(10月29日、淡路青少年交流の家)

〔ダブルス〕▽中学生女子の部①竹谷朱音・泊美瑠②坂東美咲・笹山若那③齋藤楓・亀井夏帆④藤村滯・武田葉奈▽中学生男子の部①脇智史・日外敦也②西山尚吾・小松亮太③伊藤遼馬・藤田仁弥④芦尾啓介・大平健太▽小学生の部①倉本垂美・箕浦

◆淡路うずしおフェスティバル2011テニス
(10月29日、淡路青少年交流の家)

〔ダブルス〕▽男子A①三宅孝幸・船木茂造②西本慎二・福本哲男③稲山和彦・山岡常洋④坂本一也・山根充裕▽男子B①丸田祐介・佐藤亮介②船木聖・寺越忠明③岡本薫・橋本正二④清藤行雄・増本吉時▽女子A①武田京子・福原理恵②柏木秀子・高見佐千子③岡田まゆみ・前原幸代④増本洋子・築穴八重子▽女子B①大瀬幸代・山本貴子②河井由佳子・森佐知恵③谷口智美・森崎瑠斐子④橋宏美・長瀬美香

冷蔵倉庫用家屋にかかる固定資産税

冷蔵倉庫をお持ちの人へ

固定資産評価基準の改正により、次の要件を満たす冷蔵倉庫用家屋は平成24年度から評価額が早く下がります。

要件 (全て満たすこと)

- ① 非木造(鉄筋コンクリート造や鉄骨造など)
- ② 固定資産課税台帳に登録がある
- ③ 倉庫自体が冷蔵機能を有している
- ④ 保管温度が常時10度以下に保たれている
- ⑤ 冷蔵倉庫部分の床面積割合が建物の総床面積に対して50%以上

※ただし、建築してからの経過年数によっては減価しない場合があります

実地調査のお願い

冷蔵倉庫用家屋を認定するには、事前の実地調査が必要となります。要件を全て満たす倉庫を所有している人は税務課固定資産税係までご連絡ください。

圃税務課 ☎43・5022

無料代行サービス

料金はタクシーメーター料金、代行料は無料。昼間もOK。代行保険加入。外車、左ハンドル、改造車、大型車等のご遠慮願います。

中央タクシー ☎42-0179、鳴門タクシー ☎52-0298、みなとタクシー ☎36-2880

みなさんのお役に立ちます

○植木剪定 ○大工・左官仕事 ○農作業 ○除草・草刈 ○軽作業
○施設管理 ○清掃 ○毛筆筆耕 ○家事手伝い(掃除・洗濯・食事支度) など

お気軽にお電話下さい **60歳以上の会員を募集しています**

(社)南あわじ市シルバー人材センター

〒656-0478 南あわじ市市福永 358-1 (三原庁舎内)
TEL / 0799-42-5339 FAX / 0799-42-6044

広田事業所 TEL / 0799-45-0012
福良事業所 TEL / 0799-52-0070
西淡窓口 TEL / 0799-36-2083



募集

『第8回南あわじ子ども伝統芸能発表会』出演団体

対象 市内の伝統文化に取り組んでいる各小学校、伝統文化保存団体等の子ども
日時 2月11日(土)
午後1時15分〜4時
場所 西淡公民館
申込締切 12月16日(金)
申込 生涯学習文化振興課
☎37・3020



▲だんじり唄など様々な伝統芸能が披露されます

平成10年度建築。家賃月額2万6100円、5万13000円、駐車1台月額25000円
▽しつかり団地(庄田)
1戸、1棟402号、3LDK、単身不可、平成10年度建築。家賃月額2万2500円、4万4100円、駐車1台月額2500円
▽富田住宅(神代)
2戸、①B棟104号、②D棟201号、すべて3DK、単身不可、平成元年、8年度建築。家賃月額①1万9800円、②2万1300円、4万1700円
▽緑優文鉄筋(優文、泉宮)
1戸、304号、3LDK、3人以上、平成6年度建築。家賃月額1万9700円、3万8000円
▽伊加利団地(伊加利、随時)
1戸、B棟18号、3DK、単身不可、昭和54年度建築。家賃月額1万4000円、2万7500円
②政令月収15万8千円超、

48万7千円以下対象
▽さくら台団地(賀集、随時)
1戸、やえ棟31号、3DK、単身不可、平成10年度建築。家賃月額6万3500円、駐車1台月額2500円
▽四季の丘団地(阿万、随時)
1戸、D棟4号、3LDK、単身不可、平成16年度建築。家賃月額6万1500円、駐車1台月額2500円(屋根付き5000円)
①②共通事項
▽申込締切日 12月14日(水)
▽公開抽選日 12月26日(月)
午前10時。西淡公民館
※「随時」の記載があるものは先着順です(抽選なし)
▽申込 総合窓口センター
☎都市計画課 ☎37・3016

身体障害者生活支援センター移動相談
▽日時 12月16日(金)
午後1時30分〜3時30分
▽場所 三原公民館
☎22・5444
聴覚障害者のための移動相談
▽日時 12月14日(水)
午前10時〜正午
▽場所 西淡公民館
☎淡路聴覚障害者センター
☎24・3050 ☎26・1175



▲国と言葉を越えた交流のある教室です

※2月11日を除く
▽場所 緑公民館
▽費用 5000円(テキスト代)
▽定員 50人
▽申込締切 1月20日(金)
☎人権教育課 ☎37・3019

新鮮な野菜・魚介類の販売「地産地消」の直売所

◆うずしお朝市
▽日時 毎月第4日曜日
午前9時〜正午
▽場所 福良漁業協同組合
☎福良漁協 ☎52・0064
◆さんちゃん市
▽日時 年中無休
午前9時〜午後6時
▽場所 淡路ファームパーク
☎さんちゃん市 ☎43・2882
◆しつかり朝市
▽日時 毎週日曜日
午前8時〜10時
▽場所 倭文まちづくりの丘
☎事務局長 ☎46・0301
◆幡多の青空市
▽日時 毎週日曜日
午前7時〜11時
▽場所 中央リサイクルセンター隣
☎事務局長 ☎42・2047
◆鳥井土曜青空市
▽日時 毎週土曜日
午前7時〜9時
▽場所 鳥井公園前
☎事務局長 ☎42・1169
◆夏の里青空市
▽日時 毎週日曜日
午前9時〜午後4時
▽場所 豊公園
☎事務局長 ☎36・2117
◆阿万直売所
▽日時 第2・4土曜日
午前9時〜正午
▽場所 阿万港船溜り
☎事務局長 ☎55・0681

ご案内

日本語学習支援ボランティア養成講座
外国の人に日本語を教えるボランティアを養成します。
▽日時 1月28日(土)〜3月10日(土) 毎週土曜午前10時30分〜午後4時30分

聞こえにくい・聞きづらい人への学習会

言語聴覚士を招き、多様なコミュニケーション方法を学びます。
▽日時 1月15日(日)
午前10時〜正午
▽場所 南淡公民館
☎淡路聴覚障害者センター
☎24・3050 ☎26・1175

ランニングフェスティバル

▽日時 2月19日(日)
午前8時〜
▽場所 淡路ふれあい公園
※種目、参加資格、参加費、申込方法等は総合窓口センターなどの各公共施設に備え付けてある募集要項を確認してください
▽申込締切 1月16日(月)
☎体育協会事務局(三原健康広場内) ☎42・5630

素浄るり勉強会「若葉会」

▽日時 12月3日(土)
午後5時30分〜
▽場所 三原公民館
▽料金 1200円(前売り1000円)
☎淡路人形座 ☎52・0260

▽定員 男女各15人
※受付後にお断りする場合があります
▽申込締切 12月5日(月)
☎44・3007
南淡路だんじり唄交流会
だんじりを持たないグループによるだんじり唄の発表を行います。
▽日時 12月18日(日)
午後1時〜
▽場所 西淡公民館
☎同実行委員会(小林健司税理士事務所内) ☎42・0901

走る県民教室(第5期分)
県の施設を見学するパスの借り上げ費用の一部を補助します。
※島内の地域団体(20人以上)
▽見学実施日 1月1日(日)〜3月31日(土)
▽申込締切 12月9日(金)
☎淡路県民局 ☎26・2009

淡路地域就職面接会と企業説明会を開催します。

▽日時 12月5日(月)
午後1時30分〜4時
▽場所 洲本市文化体育館
※履歴書と筆記用具をお持ちください
☎淡路県民局商工労政課
☎26・2086

イングランドの丘周辺の美化活動

▽日時 12月21日(水)
午前8時〜約1時間。雨天中止
▽場所 イングランドの丘駐車場。一般参加大歓迎
☎淡路島観光協会案内所
☎52・2336

お見合いパーティー
再婚や再婚に理解のある人を対象としたお見合いパーティーを行います。
▽日時 12月11日(日)
午後2時〜4時30分
▽場所 ホテルアナガ
▽会費 男性2000円、女性1000円
▽対象 男性35〜55歳、女性30〜50歳
※婚姻歴は問いません。男性は島内在住者のみ

バレンタインコンサート
▽内容 ケーキやドリンクを口にしながら、ポップス、ジャズなどを楽しみます
▽日時 1月22日(日)
☎ゆーぷる ☎50・5126

期間中、冬至の湯「ゆず湯」を実施します。
▽日時 12月22日(木)〜23日(金)
☎ゆーぷる ☎50・5126

12月の無料相談



法律相談(先着9人)
◆内容 市顧問弁護士による相談
◆日時 13日(火)・20日(火)13:30〜16:30
◆場所 三原市民センター小会議室
☎市民課 ☎43-5023(予約必要)

消費生活相談
◆日時 毎週月〜金曜日(祝日休業)
9:00〜12:00、13:00〜16:00
◆場所 三原市民センター2階
☎市消費生活センター ☎43-5099

出張消費生活相談所
◆日時 6・13・20日(火)13:30〜15:30
◆場所 6日=緑市民センター、13日=市役所西淡庁舎、20日=南淡公民館
☎市民課 ☎43-5023

特設人権相談
◆内容 人権擁護委員による相談
◆日時 6日(火)13:00〜16:00
◆場所 緑市民センター、市役所西淡庁舎、三原市民センター、南淡公民館
☎市民課 ☎43-5023(予約必要)

司法書士会による相談(無料登記・法律相談、予約不要 ※先着順)
◆日時 20日(火)10:00〜12:00
◆場所 県洲本総合庁舎
◆日時 26日(月)10:00〜12:00
◆場所 県洲本総合庁舎
☎司法書士 山下富弘事務所 ☎23-9171

行政書士による相談(先着3人)
◆内容 農地法・相続・契約関係
◆日時 12日(月)13:30〜15:30
◆場所 県洲本総合庁舎(予約必要)
◆申込 ☎32-1641(行政書士瀧岡光子)

住宅の耐震相談会
◆内容 住宅の耐震診断・改修などの相談
◆日時 28日(水)13:30〜15:30
◆場所 県洲本総合庁舎
◆申込 ☎0799-64-1199(予約必要)

教育相談
◆内容 保護者等の教育問題に対する相談
◆日時 12日(月)13:00〜15:00
◆場所 洲本総合庁舎(予約必要)
◆申込 淡路教育事務所「教育相談窓口」
☎22-4152

母子相談
◆内容 母子・父子家庭や寡婦への相談
◆日時 毎週月水金の9:30〜16:30
◆申込 福祉課 ☎44-3013

家庭児童相談
◆内容 子育てや子どものしつけ、不登校、いじめ等に関する相談
◆日時 平日の9:30〜16:30
◆申込 家庭児童相談室 ☎44-3013



玉青館20周年記念「直原玉青善縁コレクション展Ⅳ」



働く婦人の家

◆東洋医学の健康教室
▽内容 冬に向けての養生法
▽日時 12月3日(土)
午後7時30分

淡路人形浄瑠璃資料館
◆淡路人形浄瑠璃名場面
▽内容 仮名手本忠臣蔵三段
目恋歌の意趣の段
▽期間 8月中旬まで

児童館
◆「まつぼっくりのクリスマスツリー作り」
大きなまつぼっくりを使い、クリスマスツリーを作ります。
▽日時 12月17日(土)
午前9時

南あわじの文化財 75
松帆櫛田の願海寺の境内に扇塚という松尾芭蕉の句碑があります。碑面には「ひらひらと揚る扇子や雲の峰はせを」、裏面には「寛政元年栗本門人造立之」と刻まれています。



俳句は美しい鳴門石に刻まれています

みんなの図書館
~本と心のふれあいの場~
☆開館時間/9:30~19:00
ただし、日曜日・祝日は、17:00まで
(緑・西淡公民館図書室は土曜日も17:00まで)
☆休館日/月曜日・祝日の翌日・月末整理日(平日)

◆クリスマスのねがい
いまむら あしこ文/ほりかわりまこ絵(女子パウロ会)
北国の山の家に住む小さなすずこは、こやぎのメイとともに仲よし。でも、12月になるとメイは、よその家にもらわれていきました。すずこはクリスマスに、メイが向こうの家でも楽しく遊べるように願います。

◆お風呂ストレッチ~癒しのバスタイムで1日の疲れをスッキリ解消~
久永 陽介著(秀和システム)
「筋肉を伸ばす」のではなく、「ゆがんでいる骨格を、本来あるべき位置に調整する」ことを目的としたストレッチです。ゆっくりとぬるめのお湯につかりながら、からだを芯からあたためて代謝を上げながら、骨格のゆがみを矯正していくのです。

南あわじ市文化体育館
初回トレーニング講習会
受講者募集
トレーニングルームを利用する場合、初回のみ講習会を受講していただきます。

◆12月の図書館カレンダー
日 月 火 水 木 金 土
4 ⑤ 6 7 8 9 10
11 ⑫ 13 14 15 16 17
18 ⑰ 20 21 22 23 24
25 ⑳ 27 ㉘ ㉙ ㉚ ㉛

◆ママおはなしよんで 幼子に聞かせたいおやすみまえの365話
千葉 幹夫編著(ナツメ社)
親子のきずなを深める、日本と世界の昔話・名作を、一日一話ずつ収録。イメージのふくらむ楽しい挿絵に、感性をはぐくむパラエティールに富んだお話。

足腰ピンシャン教室同好会
ストレッチなどで身体を動かしたい、概ね65歳以上の人が参加できます。途中からの参加も歓迎します!

◆アカペラ混声合唱団演奏会
アカペラ混声合唱団のザ・タロー・シンガーズが演奏会を行います。

阿波おどり体操リーダー養成講習会新バージョン発表
阿波おどり体操リーダー養成講習会新バージョン発表

年末大掃除の強い味方!!
年末にむけての大掃除、あらゆる不用品の回収処分、お部屋の片付けまで見積無料!お電話1本!スピード解決!お気軽にお電話ください

- 文化施設
滝川記念美術館「玉青館」
淡路人形浄瑠璃資料館
産業文化センター
淡路人形浄瑠璃館
埋蔵文化財調査事務所
社会体育施設
サンライズ淡路
西淡社会教育センター
西淡グラウンド
ゆとりっく
サンプル
サイクリングターミナル
三原健康広場
南淡B&G海洋センター
阿万スポーツセンター
賀集スポーツセンター
文化体育館
吹上浜野外教育センター
公民館等
働く婦人の家
緑公民館
西淡公民館
三原公民館
南淡公民館
松帆地区公民館
湊地区公民館
津井地区公民館
丸山地区公民館
阿那賀地区公民館
伊加利地区公民館
西淡志知公民館
榎列公民館
八木地区公民館
市地区公民館
神代地区公民館
三原志知公民館
賀集地区公民館
北阿万地区公民館
潮美台地区公民館
阿万地区公民館
灘地区公民館
沼島地区公民館

12月の健康カレンダー

● 愛育班活動

内容	日曜日	時間	場所
愛育班活動	8 木	13:30 ~	沼島コミュニティ消防センター

● A型リハビリ教室

内容	日曜日	時間	場所
機能訓練を必要とする 64歳以下を対象(要予約)	16 金	10:00~12:00	緑保健福祉センター

● 健康相談

内容	日曜日	時間	場所
生活習慣病相談、栄養相談、血圧測定、体脂肪測定など	5 月 12 月 21 水 26 月	9:00 ~ 10:30	三原保健センター 緑保健福祉センター 西淡保健センター 南淡福祉保健センター

● 乳幼児健康カレンダー

内容	日曜日	受付時間	場所
母親学級	15 木	13:15 ~ 13:30	
4か月児健康診査 (23年8月生)	27 火	12:30 ~ 13:00	
10か月児健康診査 (23年2月生)	13 火	12:30 ~ 13:00	
1歳6か月児健康診査 (22年5月生)	6 火	12:30 ~ 13:00	緑保健福祉センター
2歳児歯科検診 (21年9月生)	16 金	13:00 ~ 13:30	
3歳児健康診査 (20年11月生)	20 火	12:30 ~ 13:00	
強い歯・幼児フッ素塗布 (20年9月・21年3月生)	2 金	13:00 ~ 13:45	
育児相談 (22年10月生)	7 水	9:30 ~ 10:30	南淡福祉保健センター
(23年5月生)	14 水 21 水 28 水	13:00 ~ 14:00	西淡保健センター 緑保健福祉センター 三原保健センター
食育講座赤ちゃん栄養サロン (23年7月生)	22 木	9:45 ~ 10:00	
遊びの教室	8 木	9:30 ~ (予約制)	緑保健福祉センター
発達支援相談	8 木	13:30 ~ (予約制)	

● いずみ会リーダー養成講座

内容	日曜日	時間	場所
食生活改善推進リーダー養成(要予約)	2 金	13:30 ~	松帆活性化センター

● 献血

日曜日	受付時間	場所
2 金	10:00 ~ 13:15	市役所中央庁舎

● 阿波踊り体操(いずみ会主催)

内容	日曜日	時間	場所
阿波踊り体操	7 水 21 水	10:00 ~	緑保健福祉センター

※上記教室・相談のお問い合わせは、健康課(☎44-3004)まで

時間外診療病院

曜日	病院名	曜日	病院名
月	平成病院	木	翠鳳第一病院
火	平成病院	金	中林病院
水	八木病院	土	翠鳳第一病院
木	中林病院	平日18:00 ~ 23:00	
金	南淡路病院	土曜13:00 ~ 23:00	

休日応急診療所(広域消防南淡分署 ☎53-1536)

診察日	9:00 ~ 16:30	19:00 ~ 22:30
12月4日(日)	柴田亮平 医師 真野博文 医師	
12月11日(日)	友清龍一郎 医師 前田昌己 医師	
12月18日(日)	福田郁夫 医師 村野謙一 医師	
12月23日(金)	橋田友孝 医師 浦瀬 巖 医師	
12月25日(日)	日笠久美 医師 大鐘稔彦 医師	
12月31日(土)	畑田卓也 医師 友清龍一郎 医師	

休日小児救急診療(県立淡路病院)

診察日	担当医師	備考
12月4日(日)	植村幹二郎 医師	
12月11日(日)	田中一宏 医師	受診前に電話をおかけください。 ☎23-2700
12月18日(日)	富本康仁 医師	担当医は都合により変更になることもあります。
12月23日(金)	奥村 司 医師	
12月25日(日)	平山 毅 医師	
12月31日(土)	大橋 明 医師	

● いきいき百歳体操モデル事業

内容	日曜日	時間	場所
歩行時に支えが必要な人、足腰が弱ってきた人を対象としたおもしろ付けて行う筋肉運動	6 火 13 火 20 火 27 火	13:15 ~	三原保健センター

※上記教室のお問い合わせは、地域包括支援センター(☎44-3006)まで

ポリオの予防接種について

現在は生ポリオワクチンを接種していますが、国はできるだけ早く不活化ポリオワクチンへ切り替えられるよう取り組んでいます。不活化ポリオワクチンの導入は早くても平成24年度の終り頃の予定となっています。不活化ワクチンの導入まで、ポリオワクチンの接種を待つことはお勧めできません。ポリオの予防には、ポリオワクチンの接種が必要です。

☎健康課 ☎44-3004

乳がん検診

対象者 40歳以上で平成24年4月1日現在偶数年齢の人
費用 1,700円
申込期限 12月9日(金)
検診期限 12月末日
☎健康課 ☎44-3004



麻しん・風しん予防接種

平成23年度麻しん・風しん予防接種対象者	
1期	1歳以上2歳未満の人
2期	平成17年4月2日~平成18年4月1日生まれの人
3期	平成10年4月2日~平成11年4月1日生まれの人
4期	平成5年4月2日~平成6年4月1日生まれの人

1期の人は2歳になるまでに受けましょう。2・3・4期の対象者は、接種期間が24年3月末までです。

小児夜間救急電話センター

☎44-3799

開設時間は、毎日午後10時から翌朝6時までです。
※深夜の救急診療では、検査は行いません。また頓服薬以外は薬の処方でもできませんのでご了承ください

受けて安心「まちの健診」 自覚症状のない生活習慣病を健診で見つける 町ぐるみ健診集計結果

今年度の町ぐるみ健診の結果がまとまりました。「異常を認めず」の人は、全体でわずか5.2%でした。メタボリックシンドローム(以下、メタボ)とその予備群は「4.9人に1人」「(男性2.9人に1人)」「(女性11.0人に1人)」となりました。

☎健康課 ☎44-3004

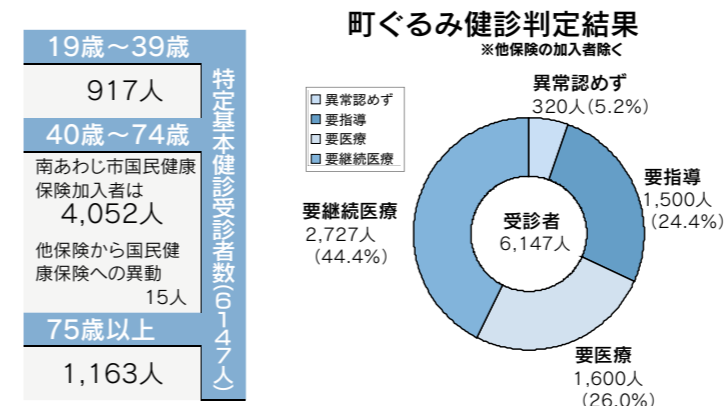

メタボはおおよそ5人に1人

メタボ判定
(南あわじ市国民健康保険加入者40~74歳4,067人)

性別	人数	割合
男性	353人	19.5%
女性	130人	5.8%

メタボ予備群

性別	人数	割合
男性	274人	15.1%
女性	75人	3.3%

※()内は、男性1,813人、女性2,254人に対するもの
メタボとは、腹囲が男性85cm以上、女性90cm以上で、高血圧・脂質異常・高血糖のうち2つ以上が当てはまる状態です。1つは予備群となります。

健診受診者の異常率

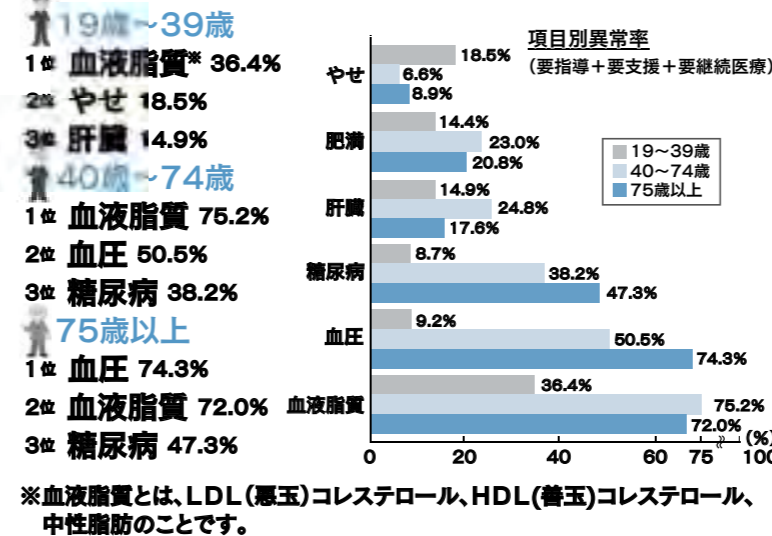

健診結果の3つの活かし方

生活習慣を見直す

健診結果に現れた数値の異常は、放っておくと生活習慣病を引き起こします。食事や運動、喫煙などの生活習慣を見直すことで、病気を予防できます。

健診結果を保存する

結果を保存しておくことで、数値の変化を知ることができます。ある項目が年々異常値に近づいているなら、まだ基準値の範囲だとしても生活習慣を見直すことが大事です。

精密検査を必ず受ける

「要医療」と判断されても、自覚がないため受診しない人がいます。まだ、受診していない人は早めに受診しましょう。



●催し(①ままひろば、②ままカフェ、③イベント)

行事名	日時	費用等
①クリスマス会	5日 10:00~11:30	ホテルアナガ、2000円、20組、 一キ作り エプロン・三角巾・お手拭
②干支飾り	13日 14:00~15:00	500円、15組、子ども用お茶
③クリスマス会	20日 10:15~11:30	西淡公民館、500円、チケット・ ツリー衣装



園子育て学習・支援センター ☎42-7703、9:00~16:00

子育て広場

12月20日(火)にクリスマス会があります。ぜひ、ご参加ください。歌や踊りがいっぱいのにぎやかなクリスマス会です。

●出前ひろば (公園感覚の自由あそびの広場、申込不要)

ひろば名	12月の開設日	場所	時間
みどり	2,7,9,14,21	緑保健福祉センター	10:00
せいだん	1,6,8,13,15,22	西淡保健センター	~
みはら	1,6,8,13,15,22	働く婦人の家	11:30
なんだん	2,7,9,14,16,21	南淡公民館	

●年齢別ふれあいひろば

ひろば名	対象	開催日	時間	内容
ひよこ	0歳児	12日	10:00~	ベビーマッサージ
りす	1歳児			
うさぎ	2歳児	12日	10:30~	親子ふれあい遊び、 わらべ歌、人形劇等
ぞう	3歳児			

●自由あそびのコーナー (平日9:00~16:00)

場所	内容
働く婦人の家	常設の遊びのコーナー(ふれあいプレイルーム) 自由な時間に親子で遊ぶことができます。

広報クイズ

南あわじ近海で獲れる代表的なイカである○○○イカが、今旬を迎えています。刺身や天ぷらなど南あわじでは欠かせない食材の一つです。さて○○○に入るイカの名前はなんでしょう?



▲甘みがあり、刺身にすると歯ごたえのある食感の○○○イカ

- ①スルメ
 - ②アオリ
 - ③モンゴ
- (ヒントは広報7頁目)

正解者の中から抽選で5人の方に、図書カード1,000円分をプレゼント! (当選は発送をもって発表にかえさせていただきます)

■応募方法 (全回答必須)

- ①クイズの答え、②住所、③氏名、④年齢、⑤広報または南あわじ市に対するご意見・ご感想をお書きの上、情報課までご応募ください。

■応募〆切 12月12日(月) ※消印有効

〒656-0472 南あわじ市市善光寺 18-27

南あわじ市役所情報課広報クイズ係 宛

(メールの場合、件名に「広報クイズ」と記載)

kouhou@city.minamiawaji.hyogo.jp



▲QRコード
携帯電話のバーコード
リーダーで読み取り、クイズに応募できます

こどもあんしんネットで情報発信

各学校・幼稚園では、保護者や地域の皆さんに学校のことを知ってもらうため、「学校だより」「学校のホームページ」などで情報発信しています。

平成20年度から「こどもあんしんネット」を導入し、よりタイムリーな情報提供に取り組んでいます。当初は、不審者情報等緊急情報を提供するために導入しましたが、昨年度から学校・園からのお知らせや行事予定、活動の記録など、多様な情報を提供しています。

地域の皆さんもぜひ登録いただき、お住まいの地域の学校からの情報を受信してください。

◆登録方法※登録無料

- ・QRコード読取機能の付いている携帯電話から、コードを読み取ってください
- ・読取機能のない携帯電話やパソコンは、<http://aw-ansin.net/> を直接入力してください



①登録したい学校・園へアクセスし、「新規登録」をクリックしてください。メール画面が表示されますので、何も入力せずそのままメールを送信してください

②メールが返信されますので、本文内のURLにアクセスしてください

園学校教育課 ☎37-3018



▲こどもあんしんネットで情報を発信

まちの動き

●人口 51,251人(前月比-40人)

(男) 24,730人(前月比-14人)

(女) 26,521人(前月比-26人)

●世帯数 18,677世帯(前月比+14世帯)

※平成23年11月1日現在

結婚 いつまでもお幸せに

夫氏名(地区)	妻氏名(地区)	届出日
岸上 真樹(北阿万)	西山ゆかり(北阿万)	10月17日
松平 和也(八木)	長谷 麻衣(洲本市)	10月19日
平田 崇(松帆)	小寺山このみ(洲本市)	10月23日
土居 正典(松帆)	土井 久代(神代)	10月30日
榎本 善嗣(倭文)	芝中佐知子(和歌山県)	11月1日
小原 丈弥(阿万)	松本 百代(洲本市)	11月3日
樺田 哲範(阿万)	藤田 恵(三木市)	11月3日
正木 義人(神代)	原 智子(松帆)	11月3日
塩毛 元気(神代)	吉田 麻耶(神代)	11月4日
山田 誠(志知)	中瀬 沙耶(淡路市)	11月9日
榎本 一繁(神代)	中山友紀子(松帆)	11月11日
榎本 大輔(阿万)	南 里奈(倭文)	11月11日
河野 晃(福良)	茶木 美穂(淡路市)	11月11日
田中 辰弥(福良)	西田 知加(神代)	11月11日
富田 康太(八木)	中村 理絵(八木)	11月11日
仲山 佳孝(北阿万)	大谷恵里子(神戸市)	11月11日
安田 享史(賀集)	江本 祥子(神戸市)	11月11日

死亡 お悔やみ申し上げます

氏名	年齢	地区	死亡日
石井 正雄	81	沼島	10月15日
古川さかゑ	92	榎列	10月16日
上田 岩美	60	市	10月17日
高田たみ子	75	市	10月17日
久留米 勝	82	福良	10月20日
桑嶋 英雄	78	志知	10月20日
濱口 博一	88	灘	10月20日
杉浦嘉恵子	91	志知	10月21日
竹内ミネコ	65	湊	10月21日
裏川 安則	61	八木	10月23日
片井やすの	90	福良	10月23日
水田ふじの	92	八木	10月23日
山崎 初美	86	倭文	10月23日
濱田まつゑ	100	松帆	10月24日
殿脇 敏夫	88	松帆	10月25日
山田 幸生	79	倭文	10月25日
山本 逸夫	86	北阿万	10月26日
碓 幸	84	榎列	10月27日
武田 貴	82	市	10月27日



氏名	年齢	地区	死亡日
西川 實	86	広田	10月27日
柳 智之	47	福良	10月28日
眞野 直治	76	市	10月30日
中田きよ子	91	賀集	11月2日
西岡さかゑ	88	志知	11月2日
清水 良晏	78	賀集	11月4日
平瀬 滯子	67	福良	11月4日
北原知恵子	92	松帆	11月5日
北山とよみ	78	倭文	11月5日
波戸崎義雄	70	福良	11月6日
山崎 共二	86	灘	11月6日
大濱 行男	80	灘	11月7日

出生 はじめまして、すこやかに

赤ちゃん	性別	保護者	地区	出生日
高見香厘名	女	和宏	潮美台	10月4日
濟藤恭也	男	靖浩	津井	10月7日
清水大輝	男	龍馬	阿万	10月11日
多田柚葉	女	安良	賀集	10月12日
古川華音	女	貴久	賀集	10月12日
藤本貴久	男	豊久	市	10月14日
巻山麗	女	達也	福良	10月14日
井上湧月	男	和憲	福良	10月16日
入谷莉愛	女	康允	賀集	10月17日
谷田響	男	洋	松帆	10月18日
長友源志郎	男	浩士	宮崎県	10月19日
小川奈菜子	女	鉄平	市	10月21日
浜浦晃市	男	晃安	賀集	10月23日
宮田煌大	男	健司	西宮市	10月23日
秋田杏	女	浩二	榎列	10月24日
秋田蓮	男	浩二	榎列	10月24日
肥田叶莉	女	明典	賀集	10月24日
中村力丸	男	雅文	榎列	10月24日
原田柚佳	女	恭宏	八木	10月24日
前川凜乃	女	貴志	榎列	10月24日
淵本真央	女	篤史	榎列	10月25日
石川菜穂	女	健裕	愛知県	10月26日
友地希木	女	博孝	志知	10月26日
齋藤心優	女	涼平	広田	10月27日
谷愛翔	男	哲也	福良	10月27日
大田藍子	女	久喜	湊	10月28日
蜂須賀佑輔	男	貴史	市	11月2日
山下昂佑	男	裕也	神戸市	11月3日
川口創次郎	男	淳	榎列	11月4日
石原楓麻	男	雄太	大阪府	11月4日
入口凜大	男	一孝	神代	11月4日
岡本一煌	男	亮	市	11月4日
柏木光羽	女	康太郎	湊	11月6日
松本友治	男	和穂	神代	11月8日
田村琉晏	女	伸介	広田	11月8日
辻村優芽	女	広起	宝塚市	11月8日
藤枝旺汰	男	好徳	阿万	11月9日
木本真輝	男			

氏名	年齢	地区	死亡日
中田 英一	85	賀集	11月7日
坂東 末男	70	福良	11月7日
久田 剛史	22	八木	11月7日
大田 茂	82	阿万	11月10日
鳥井 幸祐	67	福良	11月10日
藤見 花子	90	灘	11月10日
安井とくゑ	79	広田	11月10日
窪田ちよ子	95	福良	11月11日
酒井三四子	94	広田	11月11日
喜田 忠夫	81	市	11月13日
井内 清	81	志知	11月14日
中原 省治	64	神代	11月14日

平成23年11月15日までの申出分(敬称略)
※この欄への掲載を希望する人は、届け出のときに窓口へお申し出ください



- 阿那賀診療所 ☎39-0668
(月・水・木曜日)
9:00~12:00
14:00~17:00
(火・金曜日)
9:00~12:00
16:00~17:00
- 伊加利診療所 ☎39-0886
(火・金曜日)
14:00~15:30
- 灘診療所 ☎56-0655
(月・金曜日)
9:00~12:00
14:00~17:15
(火・木曜日)
9:00~12:00
午後=往診・検査
- 沼島診療所 ☎57-0030
(月~金曜日)
9:00~12:00
14:00~17:15

※11月号の正解は「3年」。75通の応募がありました。

まちかどトピックス

ツールペイントを通じて交流

中定博子さん



▲アドバイスだけでなく雑談も交えながら、作品作りが行われています

中定博子さん(潮美台)は自宅のアトリエでツールペイントを教えています。ツールペイントは木や布、ガラスなど様々な素材に絵を描いて装飾するもので、ヨーロッパで生まれ、その後アメリカにわたり発展していきました。



▲「展覧会なども開きたい」と話す中定さん

自分で描いてみては」と提案したのをきっかけに人に教えるようになりまし。今では、お母さんたちの交流の場ともなっており、中定さんは「喫茶店のようにお茶を飲み、話をしながらみんなと楽しくやっていきたい」と話しました。

60年ぶりに開業。沼島に歯科医院

まつおかデンタルクリニック

沼島で11月1日、60年ぶりに歯科医院がオープンしました。同医院は、大阪で歯科医院を経営している利森仁さんとスタッフの松岡幸生さんにより運営されています。利森仁さんは、2005年沼島出身の患者に誘われ、初めて来島。その際、島内の人たちの心の温かさを感じ、家族やスタッフらとたびたび訪



▲細野清志さん(中央)は「気軽に治療に来れる。私たちの憩いの場」と話します。松岡先生(左) ※診察は火・木曜の午前9時30分～午後5時まで

人たちの歯を健康にしたい。島外の人たちにもぜひ足を運んでもらえたら」と意気込みをみせました。

震災後の人たちに勇気を

映画「BRAVE HEARTS 海猿」

慶野松原で10月21日、映画「海猿」の最新作の撮影が行われました。東日本大震災後の人たちに勇気を与えたいという思いの下、今回の映画は制作されています。この映画の撮影には海上保安庁も協力しており、同庁のヘリが上空から海に向かって



▲映画について話す羽住監督

羽住英一郎監督は、「地元の人たちの振る舞いが撮影意欲を後押ししてくれた。映画を楽しむにしてほしい」と語りました。映画は2012年7月公開予定です。

バレーボールに挑戦

少年バレーボール教室



▲初心者の目線でアンダーパスを指導する今井選手(左)

招かれました。近年、少子高齢化の影響もあって、特に男性のバレーボール人口は減少傾向にあります。同教室は、市内の小・高校生までの男子を中心に参加を呼びかけバレー

社会教育センター体育館で10月22日、少年バレーボール教室が開催されました。講師にはバレーボールで全日本代表にも選出された経歴を持ち、現在プロのビーチバレーの選手として活躍している牛尾正和さんと今井啓介さんが

ボールに関心を持ってもらおうと、開催されました。参加者らは、ウォーミングアップでボールに慣れ親しんだ後、トスやレシーブなどの指導を受けました。参加



▲トスをする際、肘や膝の使い方を指導する牛尾選手(左)

文化の秋を満喫

市内各地で文化芸能祭が開催



▲淡路人形浄瑠璃や各地区に伝わる伝統の踊りを披露



▲だんじり唄や着物の着付けが披露されました

10月下旬から市内各地の公民館で、文化祭が開催されました。多くの参加者が展示部門・芸能部門で日ごろの練習の成果を発揮しました。



▲各公民館の文化展

三原公民館に訪れた三木昌代さん(志知)は、「10年前から作品を出品し続けています。たくさんのお客さんを見て、今後も出品し続けていこうという気持ちになる」と笑顔で話していました。また、11月3日には三原総合文化祭の芸能部門が11月23日には南淡文化芸能祭が開催され、多くの人が訪れ賑わいを見せていました。

おめでとう

秋の叙勲

様々な分野で貢献した人たちに叙勲が行われました。

◆瑞宝小綬章
水田 弘治さん(八木)



▲水田さん

◆瑞宝双光章
中川 宜昭さん(沼島)



▲中川さん

全国大会出場

◆卓球
中田 直也さん(北阿万)



▲全国卓球選手権大会に出場

中田さんは11月27日に岡山県で行われた大会に出場しました。

ベタンク

山口 幸雄さん(潮美台)
村上 洋一さん(潮美台)
和島 弘美さん(潮美台)



▲10月29、30日に行われた日本ベタンク選手権で優勝しました。

全国スポーツ推進委員研究協議会表彰

船越 靖市さん(北阿万)
阿部 茂幸さん(沼島)

いずみ会

◆ひょうご県民ボランティア活動賞
沼津 みさ代さん(沼島)

県技能顕功賞

◆建築大工 宮本 周二さん(阿万)
◆造園工 吉川 友康さん(神代)

地域の催しや明るい話題などが「こぞ」に載りましたら、気軽に広報係までご連絡ください。
☎43・5003(情報課)

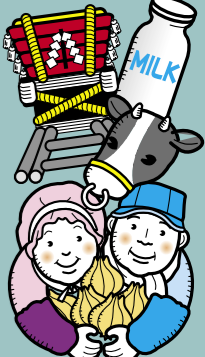

ロマンティッククリスマス2011

- ◆日時 12月17日(土)～12月25日(日)
10:00～18:00※23日以降は20:00まで
- ◆内容 10万球のイルミネーションや10mの巨大ツリー、畜光石がきらめく星の聖道などがクリスマスを演出します。23、24日はパフォーマンスショー等があります
※イルミネーション点灯は17:00～
- ◆場所 イングランドの丘※期間中入園無料
園 イングランドの丘 ☎43-2626



クリスマスポットラックパーティー

- ◆日時 12月18日(日) 11:30～13:30
- ◆内容 淡路に在住する外国出身者と一緒にゲームなどを楽しみます。子どもから大人まで幅広く参加できます
- ◆場所 緑公民館
- ◆持物 500円程度の食べ物(子どもは150円程度のお菓子)
- ◆申込締切 12月7日(水)※先着100人
※外国人の生活支援相談会も同時開催します
外国人権教育課 ☎37-3019



ピノキオのクリスマス会

- ◆日時 12月23日(金) 13:30～15:00
- ◆内容 芝居「ピノキオ」によるクリスマス会。ハンドベル、手品、大型紙芝居、パネルシアター、人形劇などを行います
- ◆場所 淡路図書館※要予約。先着80人
淡路図書館 ☎53-0234



史原郡三原
郡史の拾い読み 知っておきたい...

地名の由来

その30

志知飯山寺 (しちはんさんじ)

志知鎮の南、新川中流域に位置する。室町期と推定される「淡路国楽頭職注文」(護国寺文書)に「はんさんしの御とうくやう」と見える。「正保国絵」には飯山寺村と見える。村名の由来は中世の飯山寺で、同寺の宝光坊が現在の真言宗宝光寺の前身である。

志知奥 (しちおく)

新川の源流域、西淡丘陵南東部の山間の村。「淡路国御蔵入目録」に見える「かわち郷」は、奥河内村とその隣村口河内村に比定される。「正保国絵」には奥河内村と見える。「河内」は山間地で、河川の上流にそって平地の開けたところを指す地名である。昭和三十三年、町村合併による西淡町成立の時、大字名改称に当たり、「志知奥河内」を単に「志知奥」とした。

志知口 (しちくち)

志知南の南西、新川の中流域、西淡丘陵の南東部家山と南辺寺山の間、山間地に立地する。「正保国絵」に口河内村と見える。昭和三十三年、町制施行による西淡町成立の時、大字名改称に当

たり、「志知口河内」を単に「志知口」とした。

一家に一冊は欲しい
限定版！三原郡史の続編
編集事務局
市長公室 ☎43・5002



※各説 地名の改変 三原郡の大字と元村の由来から抜粋

広報南あわじ 2011.12.1 No.83 編集発行：南あわじ市総務部情報課 / 〒656-0472 兵庫県南あわじ市市善光寺18番地27 TEL(0799)43-5003 FAX(0799)43-5103