



あわじ 3



気合いがこもる熱戦

第29回 B & G 会長杯全淡柔道大会が、2月7日、南淡 B & G 海洋センター武道館で行われ、小学1年生から高校一般の部まで、男女285人が、個人戦と団体戦での熱戦をくり広げました。(13頁に大会結果)

主な内容

ゴミの出し方と分別、変わります……………	2～5
市政ひろば……………	6～7
お知らせ……………	8～13
情報瓦ばん……………	14～15
まなびの扉……………	16～17

いきいき健康生活……………	18～19
心のかげはし……………	20～21
まちかどトピックス……………	22～23
観光交流キャンペーン、わがまち元気……	24

ゴミの分別品目と収集日

空き缶やビン、ペットボトルなど

地域	奇数日	偶数日
緑・南淡	カンの日	ビンの日
西淡・三原	ビンの日	カンの日

ごみの日は
偶数の日で覚える！

緑・南淡地域 = 『偶ビン』
西淡・三原地域 = 『偶カン』



ゴミの出し方と 分別変わります

ゴミ捨てへの心構え。大切なのは資源を無駄にしないこと。

カンの日 に収集するもの

- ①アルミ缶
- ②スチール缶
- ③その他の金属類
- ④小型家電製品
- ⑤スプレー缶類

ビンの日 に収集するもの

- ①無色透明びん
- ②茶色びん
- ③黒緑青色びん
- ④その他のガラス・陶器類
- ⑤ペットボトル
- ⑥有害危険ゴミ

NEW

トレイ・プラ

白色食品トレイ

容器包装プラスチック

カンの日にもビンの日にも毎週収集

中央リサイクルセンター(榎列上幡多)が完成し、4月1日から稼働します。これに伴い、これまで地区ごとで異なっていたゴミの収集回数や分別品目を市内で統一します。

今月号では、統一した分別品目と出し方や、4月から新しく分別収集を始める「容器包装プラスチック」、粗大ゴミについて紹介します。

☎生活環境課 43-5024

1人1日約1kgのゴミ排出
19年度の市のゴミの排出量は、可燃ゴミ約1万4700ト、資源ゴミ約2400ト、粗大ゴミ約1700トです。これは、市民1人当たり年間約350kg、1日当たり約1kg排出したことになります。

地球温暖化が進行する中、大量消費・大量生産の社会を見直さなければなりません。ゴミの減量や資源の有効利用など、住民・事業所・行政がそれぞれ協力して、取り組む必要があります。

具体的にどう変わる？

①収集品目を20品目に統一します
これまで、緑・西淡地区で16品目、三原・南淡地区で19品目に分類して回収していましたが、容器包装プラスチックの品目を加えた20品目に統一します。

②資源ゴミを出せる日が月2回ずつになります
これまで、地区によって資源ごみ(カン・ビン・ペットボトル等)の収集回数が月1回の地区と月2回の地区がありました。4月からは各品目を「カンの日」「ビンの日」に分けて、月2回ずつ出せるようになります。(3回出せる月もあり)

③容器包装プラスチックの分別収集を開始します(詳細は4頁)

なぜゴミの分別をするのか？

数多くの品目で分別収集をお願いしているのは、資源の有効活用を図るためです。

また、「容器包装リサイクル法」により、無色透明ビンと茶色ビン、黒緑青色ビン、ペットボトル、白色食品トレイ、容器包装プラスチックは一定の分別基準を満たしたもののだけが、(財)日本容器包装リサイクル協会を通じて、再生資源市場の著しい相場変動の影響を受けずに、安定的に安い再商品化料金で引き取ってもらえます。

分別ができていないと、引き取ってもらえません。市のゴミ処理経費を抑えるには、皆さまの協力が重要です。

各品目で一定の分別基準を満たした状態で各地区のゴミステーションに出していただくことにより、南あわじ市のゴミ処理にかかる経費が抑えられます。

アルミ缶やスチール缶、雑鉄、古紙・繊維類についても同様に分別状態がよければ、相場変動の影響は受けませんが、引き取り業者に、より良い価格で引き取ってもらえます。

■品目ごとにお住まいの地区のゴミステーションにあるコンテナに分けて入れてください。(各地区でゴミの出し方にルールを決めている場合があります)

■ペットボトル、白色食品トレイ、容器包装プラスチックはゴミステーションにある大きなネットに入れてください。

【ネットの色：ペットボトル=青色、白色食品トレイ=緑色、容器包装プラスチック=白色】

可燃ゴミ (週2回収集)

これまでと同じ曜日に収集します。

古紙・繊維類 (月1回収集)

新聞紙

紙パック

ダンボール紙

繊維類

雑誌・その他の紙類

散らばらないように、紐で十字に縛って出してください。

※新聞紙は、ちらばらないようにビニール袋に入れて出しても結構です

不燃ゴミ

ゴミカレンダーの見方

3月初旬～中旬頃、新しいカレンダーを各戸に配布します。

お住まいの地域が書いてある曜日を探して、「縦の方向」に見てください。

登立 津井 伊加利	湊	阿那賀 志知	松帆			
日	月	火	水	木	金	土
1	2	3	4	5	6	7
8	9	10	11	12	13	14
15	16	17	18	19	...	

▲(例：登立・津井・伊加利地区の場合、月曜日のみ対象。あとは縦の部分を見てください) ■ カンの日 ■ ビンの日

分別してもらった製品は、以下のように生まれ変わります。

資源	リサイクル製品
ペットボトル	→ 繊維製品やプラスチック製容器類
1ℓの紙パック約6個	→ トイレトーパー 1ロール
繊維類	→ 工業用ぞうきん、洋服生地、軍手
アルミ・スチール缶	→ 新しい缶、建築用資材
ガラスびん	→ びん以外のガラス製品、タイル・ブロック類
容器包装プラスチック	→ 園芸用品、電線の保護材など

新しく回収品目に加わった「容器包装プラスチック」

ご家庭の赤いゴミ袋の中身にプラスチック製のボトルや袋、トレイ、カップが多く含まれていませんか？ これらを燃えるゴミとして、焼却するのではなく、各地域のゴミステーションに出せば資源の有効活用につながるだけでなく、ゴミ袋を買う回数も少なくて済みます。(4頁に続く)

粗大ゴミの無料収集(予定)

4月から各家庭へ粗大ゴミを引き取りにお伺いするサービスを開始する予定です。ご希望される人は、事前にお申し込みください。(直接持ち込みも可能です)

なお、4月1日～9月30日の間は、粗大ゴミの「直接持ち込み」・「軒先収集」は共に無料となりますが、詳細な内容は変更がある場合があります。

対象となるもの

- ① 1辺の長さが40cm以上のもの
- ② 家庭から出たゴミ。事業系ごみは奥畑粗大ゴミ処理場(洲本市奥畑)へ搬入してください

持ち込み・収集できないもの

農機具、家電6品目(テレビ、冷蔵庫、エアコン、洗濯機、衣類乾燥機、薄型テレビ)、パソコン、タイヤ、バッテリー、建設廃材(瓦、スレート、ブロック、パイプ等)、農業・漁業用資材(肥袋、マルチ、アゼシート、ビニールトンネル、苗箱、コンテナ、網等)など

三原リサイクルセンター(地図)

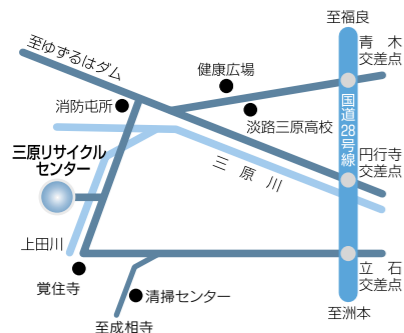

ゴミ特集、ケーブルテレビで放送

分別の仕方や出し方などは、ケーブルテレビでも分かりやすく放送されます。(約30分)

■放送日 3月2日(月)～3月5日(木)

13:00～、23:00～

※3月6日以降

お知らせの放送枠で放送予定(アナログ3ch、デジタル11ch)
※市のホームページにも情報を掲載していますのでご覧ください。



軒先収集(事前予約必要)

生活環境課(☎43-5024)に電話で申し込みが必要です。(沼島は沼島出張所☎57-0001)。ごみの内容は全て申込時に教えていただきます。

■申込開始日: 3月16日(月)

各地域の収集月

	4月	5月	6月	7月	8～9月
地域名	三原	西淡	緑	南淡	全地域

■収集日 月・火・水・木・日曜日

■申込締切 該当月の20日まで。9月分の最終締切は8月31日(月)まで

※8月は駆け込み申請が増え、希望日の予約ができない可能性が高いです。希望される人は、地域割りされた早い時期での申し込みをお願いします。

<注意>

- ・希望日の1週間前までに申し込んでください。(早い分にはいくら早く申し込んでも構いません)
- ・収集日と時間帯(午前・午後)は、申込順に生活環境課が指定します。
- ・軒先収集の申し込みは、4月1日～9月30日までで、1世帯につき1回限りです。
- ・燃えるものと燃えないものに分けて、2トトラックが通れる道まで出してください(立ち会いが必要)。
- ・大きさ重さ等の関係で収集車に積載できないものは収集できません。直接持ち込むか、購入業者や生活環境課へお問い合わせください。

直接持ち込む人は...

■受入 毎週水・日曜日 9:00～16:00

■場所 三原リサイクルセンター(地図参照)

※どの地域の人でも、何回でも利用できます

※志知・福良のリサイクルセンターへは持ち込めません

ごみを減らそう「3R作戦」

① Reduce (リデュース) = 削減
スーパーのレジ袋を断りエコバッグなど。

② Reuse (リユース) = 再利用
使えるものは繰り返し最後まで使う。

③ Recycle (リサイクル) = 再生利用
分別して資源として利用。



NEW

容器包装

プラスチック



日常生活から排出される「燃えるゴミ」の中には、「容器包装プラスチック」が多く含まれています。この容器包装プラスチックが、4月からは分別すれば「資源」として利用できるリサイクル品目となります。資源の有効利用には皆さまのご協力が必要となります。(ただし、これまで通り、赤いゴミ袋に可燃ゴミとして出していただいても収集はします)

容器包装プラスチックとは?

商品に使われるプラスチック製の「容器」や「包装」のことで、商品と分離したときに不要になるものをいいます。(可燃ゴミの約40%[体積比]を占めています。)

ボトル類



洗剤やシャンプー、調味料などの容器

カップ・パック類



卵や豆腐、弁当などの容器

トレイ類



お惣菜やカレールーなどのトレイ(白色食品トレイは別)

袋・ラップ類



パン・お菓子の袋やレジ袋、商品の外側フィルムなど

ふた・キャップ類



ペットボトルなどのふた

緩衝材類



家電製品保護の発泡スチロールや、みかんのネットなど

容器包装プラスチックはこう出す

ステーションへの出し方

①「プラ」分別マークの表示を確認。



このマークの付いているものが対象です。

②汚れているものは、軽く水洗いして、乾かして出してください。



③ステーションにある白色ネットに入れてください。



回収の対象外となるもの

- ①洗えないものや汚れているもの→燃えるゴミへ
- ②対象外のプラスチック製品(容器・包装ではなく商品)

(②の製品例)

洗面器、ポリバケツ、タッパー、カセットテープ、ビデオテープ、CD、DVD、ボールペン、マジック、定規、小型おもちゃ、ホース、ハンガー、歯ブラシ

中田勝久氏が南あわじ市長に再選

市長選挙

任期満了に伴う南あわじ市長選挙が2月1日行われ、即日開票の結果、現職の中田勝久市長が再選。2期目(任期…4年)の中田市政がスタートしました。



▲初登庁で職員から花束を受け取る中田市長

選挙結果

候補者氏名	得票数
中田勝久	17,341票
榎本喜一	7,975票

有権者数	42,993人
投票総数	25,894人
投票率	60.23%
有効投票数	25,316票
無効投票数	577票

2月2日、初登庁の後、中田市長は市幹部職員を集め、訓辞を行いました。

「厳しい景気状況の中、市民一人ひとりがそれぞれ問題を抱えています。市民目線まで踏み込んで、一生懸命に懸命仕事に取り組んでもらいたい」と話しました。これを受け、稲山益男総務部長は「気を引き締め、職務に専念します」と応えました。



▲市幹部職員を集め、訓辞する中田市長

とれたて旨い海産物、いかが？

地元産の魚をPRしようと2月7日、南あわじ市水産まつりが開催され、約1200人が灘漁港に集まりました。



▲わかめしゃぶしゃぶを堪能

まつりでは、市内漁協などがアナゴやフグ、タチウオ、ワカメなど新鮮な海産物を提供。神戸市から来た女性は、「水仙を見に来たついでに寄ってみました。かなり並びましたが、とても美味しい魚を堪能できました」と話していました。

定額給付金・子育て応援特別手当

新聞やテレビなどで報道されている「定額給付金」と「子育て応援特別手当」については、国で関連法案が成立した後、速やかな給付開始をめざし現在準備を進めています。南あわじ市では、所得制限を設けずに、地域の経済対策として原則現金での給付を予定しており、給付当日は昨年末に引き続き、1割特典付きの「元気出そう！商い応援振興券」も合わせて会場販売する予定です。

給付の方法などの詳細が決まっています。準備が整い次第、該当者(世帯主)へ市役所から通知案内で詳しくお知らせしますので、今しばらくお待ちください。なお、定額給付金や「個人情報の詐欺」にはご注意ください。

■市長公室 ☎43・5002

■元気出そう！商い応援振興券の取扱店を募集

南あわじ市商工会々員以外の商工業者で取扱店登録希望者は、3月10日(火)までに商工会 ☎42・4721へ。

阪神・赤星選手 車椅子を寄贈

プロ野球・阪神タイガースの赤星選手は、自身の盗塁成功数に応じて、全国の福祉施設や病院に車いすを寄贈しています。今回、1台が南あわじ市へ届き、障害者福祉施設「きらら」に設置しました。車椅子には赤星選手のサインが入っています。赤星選手、ありがとうございます。

ふるさと納税

ご寄附ありがとうございます。寄附金は淡路人形会館建設事業などに活用させていただきます。

ふるさと南あわじ応援寄附金

区分	件数	金額
南あわじ市内	157件	25,778,219円
市外(島内)	28件	1,716,000円
市外(島外)	101件	7,994,940円
合計	286件	35,489,159円

詳細は市のホームページに掲載しています

ふれあい市長室

市民のご付託に感謝！「経世済民」の志を抱く

南あわじ市長 中田勝久

市民の皆様から、再度市長として二期目のご付託をいただきました。責任の重さを痛感し、身の引き締まる思いでございます。これからの4年間、「経世済民」の志を高く抱き、南あわじ市のために全身全霊働いてまいります。

私は、マニフェストの中で、「売り出そう・生み出そう！」と題して「まちづくり宝船構想」を打ち出しました。この想いの一端は、旭山動物園の工夫と愛情、徳島県上勝町のいろどり葉っぱビジネスの発想の転換と生きがい、矢祭町の市民の団結と郷土愛などにより施設や地域が変貌をとげ、成果を出してきたところに視点を置いたものです。

全国には独自のアイデアと行動力で生まれ変わっている地域が沢山あります。市民や行政、団体組織全てが自立し、自ら考え、自ら行動する。単に批判や評論だけでは前進できないことを痛感し、目的地を定め運命を自分で切り開く、道筋を考え推進力を持つて進む、即ち「夢、知恵、元気を全てのがれ出しつくし共に行動しないと立ち遅れてしまう時代に入っております。

地域活性化の救世主は「人のやる気」と「積み重ね」であり、「作ったものをどう売るか」とともに「売れるものをどう作るか」であります。人材が極めて豊富な南あわじ市において、まだまだその「潜在能力」が最大限に発揮されていないと感じております。産業振興や地域整備において、激動の時代を生き抜くには、自らの課題にもかかわらず、単に座して何もしないで批判するだけの風潮があればこれを否定し、他人依存型の考え方があればこれを改める必要があると考えております。

庁舎等、公共施設について答申

市内の庁舎などの公共施設の在り方について、検討する庁舎等公共施設整備検討委員



▲市長に答申書を手渡す仲山委員長(右)

会(仲山勝己委員長)が、延べ14回にわたる調査・議論を行い、答申をまとめ、2月18日、中田市長に答申書を手渡しました。

同会は、平成18年11月に中田市長の諮問を受け、市民代表ら20人で組織。市の将来像を考慮し、市民サービスの在り方、経費的な分析を行い、答申にまとめました。市としては、この答申を尊重しながら進めて行くこととなります。

竹本伊達大夫さんの遺品、寄贈

大阪・文楽の義太夫として活躍し、昨年5月に79歳で亡くなった南あわじ市出身の5代目竹本伊達大夫(本名 森田進)さんの遺品14点が、淡路人形浄瑠璃資料館へ寄贈されました。

竹本さんは、22歳の時に文楽の4代目伊達大夫に弟子入りし、長年、国立文楽劇場で活躍。同劇場の文楽優秀賞を3度受賞するなどの実力者でした。遺品は、愛用していた見台



▲故・竹本伊達大夫さん

※経世済民…世を治め、民衆を苦しみから救うこと。またそのような善政。

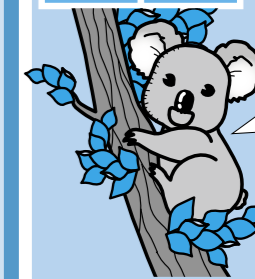

市内局番を確かめておかけください

南あわじ市役所
総合窓口センター
緑 庁舎 ☎44-3001
西淡庁舎 ☎37-3011
三原庁舎 ☎43-5021
南淡庁舎 ☎50-3031

【中央庁舎】
議会事務局 ☎43-5005
市長公室 ☎43-5002
総務部
総務課 ☎43-5001
防災課 ☎43-5006
情報課 ☎43-5003
さんさんネット ☎43-2345
選挙管理委員会事務局 ☎43-5004

【緑庁舎】
健康福祉部
福祉課 ☎44-3002
長寿福祉課 ☎44-3005
保険課 ☎44-3003
健康課 ☎44-3004
少子対策課 ☎44-3040

【西淡庁舎】
産業振興部
商工観光課 ☎37-3012
企業誘致課 ☎37-3046
水産振興課 ☎37-3013
都市整備部
管理課 ☎37-3014
建設課 ☎37-3015
都市計画課 ☎37-3016
教育委員会(教育部)
教育総務課 ☎37-3017
学校教育課 ☎37-3018
人権教育課 ☎37-3019
生涯学習文化振興課 ☎37-3020

【三原庁舎】
市民生活部
市民課 ☎43-5023
税務課 ☎43-5022
収税課 ☎43-5034
生活環境課 ☎43-5024
農業振興部
農林振興課 ☎43-5025
農地整備課 ☎43-5026
地籍調査課 ☎43-5027
農業共済課 ☎42-6210
農業委員会事務局 ☎43-5029

【南淡庁舎】
財務部
財政課 ☎50-3033
管財課 ☎50-3034
上下水道部
企業経営課 ☎50-3037
水道課 ☎50-3038
下水道課 ☎50-3039
下水道加入促進課 ☎50-3041
会計課 ☎50-3040
監査委員事務局 ☎50-3050

■ケーブルテレビ、CMコーナーを募集!

さんさんネットでは、自主放送番組「コミュニティチャンネル」の中でCMを放送します。

◆放送時間帯

(平日) = 7:00、12:00、19:00、22:00、24:00の「さんさんニュースウィークリー」の後
(土日) = 7:00、12:00、19:00、22:00の「さんさんニュースウィークリー」の後と、お知らせ枠の中

◆お申し込み

申込書と完成した映像テープ (DV-CAM)。(当局では、制作はしませんが、制作協力店の紹介はします。ナレーション・文字テロップは各自で持ち込む映像につけてください)。申込受付は、3月10日(火)から。

(注)CMの放送順は、当局が決定します。

◆放送料金

放送期間・回数	放送時間	料金	
		加入者	非加入者
1週間・35回以上	15秒	9,000円	18,000円
	30秒	14,000円	28,000円
4週間・140回以上	15秒	27,000円	54,000円
	30秒	42,000円	84,000円
12週間・420回以上	15秒	67,500円	135,000円
	30秒	105,000円	210,000円
24週間・840回以上	15秒	108,500円	217,000円
	30秒	168,000円	336,000円

さんさんネット ☎43-2345

償却資産の申告

償却資産(固定資産税)の申告書の提出がまだの方は、早急に申告をお願いします。
国税務課 ☎43・5022

企業団地の販売 優遇措置あり
榎列上幡多の企業団地の販売を行っています。
神戸・大阪市へ車で2時間圏内、徳島市へ40分の距離にあり、企業の拠点作りには最適です。土地取得や新規従業員雇用などには優遇措置が受けられます。
工場の新増設や事業拡張計画などをお考えの方、また情報をお持ちの方は、ご連絡ください。
企業誘致課 ☎37・3046

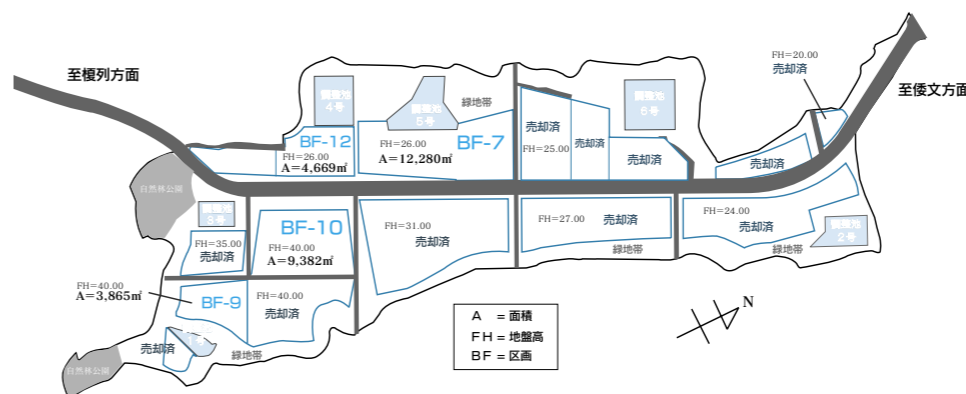

老人大学うずしお学園 第28期生

募集

- ◆対象 市内在住で60歳以上の人
- ◆期間 5月～翌年3月まで
毎月第4土曜日(変更あり)
- ◆場所 三原公民館 大ホール
- ◆内容 政治・経済、文学、暮らしの情報、音楽、健康など予定
※自主活動でクラブ・各種教室あり

◆お申し込みは...
所定の申込書(緑・西淡・三原・南淡公民館に備付)に必要な事項を記入し、申込金4,000円を添えて、同公民館に提出。締切4月10日(金)
☎長寿福祉課 ☎44-3005

第24回南あわじ市議会定例会日程(3月)

議会

議会の日程表

日程	内容
{2月} 27日(金)	21年度施政方針表明、21年度予算上程 条例案上程、20年度補正予算上程
{3月} 2日(月)	その他案件上程
5日(木)	一般質問
6日(金)	一般質問
9日(月)	一般質問
10日(火)	一般質問
12日(木)	21年度予算(逐条質疑)、追加議案上程
18日(水)	付託案件委員会審査報告
30日(月)	付託案件委員会審査報告、追加議案上程

日程：午前10時～

委員会の日程表

日程	委員会	内容
17日(火)	総務常任委員会	
16日(月)	文教厚生常任委員会	付託案件審査
13日(金)	産業建設常任委員会	

■議会は中央庁舎3階の議場で傍聴できます。
■インターネットによる中継、モニター中継(各庁舎ロビー、公民館)をしています。
☎議会事務局 ☎43-5005



長寿(後期高齢者)医療制度 21年度保険料の軽減措置

21年度の長寿医療制度の保険料は、4万3924円(均等割)に、前年の所得に応じた額(所得割)率(8.07%)を加算した額です。20年度と変更はありません。

所得の低い人の軽減

均等割 同一世帯内の長寿医療制度の被保険者と世帯主の総所得額等の合計額が、(表1)の基準額以下の場合、均等割額が軽減されます。

7割軽減(基準額が33万円以下の人)。
9割軽減(基準額が33万円以下の人で、被保険者全員が年金収入80万円以下(その他各種所得がない)。

所得割

所得割を負担する人のうち、所得割額の算定対象所得(総所得金額等)33万円が58万円(年金収入のみの場合、211万円)以下の人は、20年度と同様に、21年度も5割軽減されます。

被扶養者であった人の軽減

制度加入の前日に、会社の健康保険などの被用者保険(国民健康保険や国民健康保険組合は対象となりません)の被扶養者だった人は、制度加入時から2年間に限り、所得割はからず、均等割額が5割軽減されます。



※特例措置

21年度は1年間、均等割額の9割軽減が継続します。(表2)
21年度の保険料額は、軽減措置も踏まえた上で、7月中旬頃に通知を送る予定です。

☎保険課 ☎43・5022

(表2)被扶養者であった人の軽減

	20年度		21年度
	4月	10月	4月～3月
所得割額	負担なし		負担なし
均等割額	負担なし	9割軽減 2,196円	9割軽減 4,392円(年額)

(表1)均等割額の軽減割合

基準額	軽減割合
33万円以下(ただし、被保険者全員が年金収入80万円以下でその他の所得がない場合は9割)	9割
33万円+24.5万円×被保険者の数(被保険者である世帯主を除く)	7割
33万円+24.5万円×被保険者の数	5割
33万円+35万円×被保険者の数	2割

子育て♪ ゆめるんセミナー

家族も地域もみんなで子育てを楽しもう。

- ◆対象 乳幼児を持つ家族、妊娠中・子育て中の親
 - ◆日時 3月7日(土) 12:30～16:30
 - ◆場所 緑市民センター ※託児所あり
 - ◆内容 ①タッチケア(対象=首すわり～ハイハイするまでの乳幼児10組。申込=健康課☎44-3004)
②もぐもぐ栄養サロン(離乳食の作り方指導、参加費100円。12:30～15:30～、各15組、当日受付) ③育児相談(15:30～) ほか
- ☎少子対策課☎44-3040



【講演】13:30～15:30(開場13:00)
「子育てハッピーアドバイス」
講師：明橋大二先生(医師、大ベストセラー
「子育てハッピーアドバイス」の著者)

Doing! 親の縁結び事業

南あわじ市縁結び事業推進協議会では、忙しいご本人(お子様)に代わり、親同士が交流する場を設けます。お子様のプロフィールを手に、情報交換をしませんか。ふさわしい相手が見つからなくても、結婚気運を高めるきっかけになるでしょう。

- ◆対象 独身者の親で誠実に対応していただける人(独身男性)南あわじ市在住(独身女性)住所要件なし
- ◆日時 3月22日(日) 13:30～16:00
- ◆場所 ホテルニューアワジ「プラザ淡路島」(阿万)
- ◆費用 1,000円
- ◆申込締切 3月12日(木)
- ◆申込 少子対策課☎44-3040

60人募集

きらら・ウインズ「見学会とバザー」

- ◆日時 3月7日(土) 11:30～14:30
雨天決行
 - ◆場所 障害者福祉施設「きらら」「ウインズ」(神代浦壁)
 - ◆内容 和太鼓「美鼓音」、バザー(お菓子・パン)、喫茶・食事コーナー
- ☎きらら☎43-2155、ウインズ☎43-2811

市民農園、会員募集!

のどかな里で楽しく野菜作りしませんか

◆場所 薫陶の郷(倭文土井1541)

区画面積	区画数	年間利用料
30㎡	18区画	10,000円
100㎡	17区画	20,000円

☎南あわじ市農林振興課☎43-5025
NPO 法人ふるさと応援隊☎46-0301

みなさんのお役に立ちます

- 植木剪定 ○大工・左官仕事 ○農作業 ○除草・草刈 ○軽作業
- 施設管理 ○清掃 ○毛筆筆耕 ○家事手伝い(掃除・洗濯・食事支度) など

お気軽にお電話下さい

どんな仕事でもご相談下さい

社南あわじ市シルバー人材センター

〒656-0478 南あわじ市市福永358-1(三原庁舎内)
TEL / 0799-42-5339 FAX / 0799-42-6044

広田事業所 TEL / 0799-45-0012
福良事業所 TEL / 0799-52-0070
西淡窓口 TEL / 0799-36-2083

広告

各種手当 申請のご案内

▽申請先 総合窓口センター等
☎福祉課☎44-3002

児童手当

- ▽対象者 12歳到達後、最初の3月31日(小学6年の3月末)までの間の児童を養育している人
※前年所得、1～5月分の手当は前々年所得が限度額(表)を超える場合は支給されません。公務員は勤務先へ申請してください。
- ▽手当額 3歳未満=月額10,000円
3歳以上=(第1・2子)月額5,000円
(第3子以降)月額10,000円
- ▽支給時期 2月、6月、10月(それぞれの前月分まで支給)
支給例:6月には、2・3・4・5月の4か月分)

児童手当の特例給付

児童手当の所得制限に当てはまる被用者(厚生年金に加入しているサラリーマン)等の人は、所得が特例給付の限度額(表)に満たないときに支給されます。「対象者の年齢」と「手当額」は児童手当と同じです。
(注)特例給付の受給者が会社を退職して厚生年金等の資格がなくなった場合、所得制限により手当が受けられなくなりますので、届出をする必要があります。

●所得制限の限度額

扶養数	児童手当	特例給付
0人	460万円	532万円
1人	498万円	570万円
2人	536万円	608万円

・扶養数が3人以上の場合は1人増えるごとに38万円を加算
・所得には一定の控除があります(雑損・医療費・小規模企業共済等掛金控除など)

所得限度額(表)を上回るため支給停止となっている人へ

6月分からの手当受給の申請基準が「平成20年分の所得」となります。所得要件に該当すると思われる人は、5月に「認定請求書」を提出してください。

児童扶養手当

- ▽対象者 父と生計をともにできない児童の母や母にかわってその児童を養育している人
※父がいても極めて重度の障害がある場合にも支給されます。
- ▽手当額(所得制限等あり) 児童1人=月額41,720円、2人=月額46,720円、3人=月額49,720円
- ▽支給月 4月、8月、12月

特別児童扶養手当

- ▽対象者 20歳未満の障害児を養育する父母や、父母に代わってその児童を養育している人
- ▽手当額(所得制限等あり) 重度障害=月額50,750円、中度障害=月額33,800円
- ▽支給月 4月、8月、11月

障害児福祉手当

- ▽対象者 重度の障害のため、常に介護が必要な在宅の20歳未満の人(障害の持続性が確認できる年齢概ね満3歳以上)
- ▽手当額(所得制限等あり) 月額14,380円
- ▽支給月 2月、5月、8月、11月

特別障害者手当

- ▽対象者 障害者手帳1・2級程度の障害が重複するなど、著しく重度の障害で、常に特別な介護が必要な在宅の20歳以上の人
- ▽手当額(所得制限等あり) 月額26,440円
- ▽支給月 2月、5月、8月、11月

◆南あわじ市ソフトバレー
ボール大会
(2月8日、三原健康広場、文化体育館)
▽フアミリー①三志Power、s②
トヨ③市バレー、Chii▽レ
ディース①Peach②Heart
Cry③松本いっか、アイラブキャサ
リン▽トリーム①西淡ブルーマリンク
ローバー②宮崎家長男③AMAパンチ
ヤング、teamZイエロー▽トリーム

◆B&G会長杯全淡柔道大会
(2月7日、南淡B&G海洋センター武道館)
〔団体〕▽小学生②南淡少年柔道教室▽
高校一般①南淡柔道クラブA②南淡柔
道クラブB〔個人男子〕▽小学男子1
年②安坂拓真(南淡)、▽同6年②徳井
聖真(南淡)▽中学1年①島津英生(南
中)▽同2年③長尾嘉也(南中)、澤田
悠賀(南中)▽高校一般有段①島津太
志(南中)②北川侑希(南中)③山口
貴大(南中)、片山雄一朗(南中)(個
人女子)▽小学女子2年②土居夏姫(南
淡)③田村涼華(南淡)、記虎有菜(南淡)

◆淡路駅伝競走大会
(1月25日、アスパ五色)
▽一般の部②南あわじ市A▽中学生部③
南あわじ市中学▽女子部③南あわじ市
女子A▽小学男子部①松帆小A②賀集
小③北阿万小A▽小学女子部①松帆小
A②市小A③賀集小A

大会結果

(敬称略)



○数字が順位。関係分のみ掲載

II①西淡ブルーマリンスピード②G E
T、S桃太郎③東町消防団アラフォー
われら榎列

◆五色百人一首兵庫大会
(2月8日、兵庫県民会館)
〔低学年〕▽青の部①と緑の部②西川太
志(福良小2年)〔高学年・中学生〕▽
青の部①守本真作(南淡中2年)

◆南あわじ市将棋大会
(2月15日、緑市民センター)
▽有段者の部③藤村啓治(淡)▽一般
の部②増田賢司(北阿万)▽子どもの
部①堀尊善(潮美台)②中村太郎(北
阿万)③福本匠吾(賀集)

お詫びと訂正

広報南あわじ2月号に間
違いがありました。訂正し、
お詫び申し上げます。
▼23頁の表彰、こうのとりの
賞【子育て支援】(正)竹
谷千鶴子(福良)(誤)竹
内千鶴子、みどりの章【花
づくり活動】(正)藤本清(広
田)(誤)藤井清

小規模工事の契約希望 事業者の登録(21・22年度)

小規模な修繕工事等の受注
の契約希望者を募集します。
▽登録資格 ①市内に本社又
は住所がある法人・個人②
入札参加資格審査申請(指
名願)を提出していない③
税の滞納が無い
▽対象工事 1件の発注金額
が30万円以下で、内容が軽
易、履行確保が容易なもの

▽申請書 市ホームページと
総合窓口センターで配布
▽受付期間 3月2日(月)
～13日(金)
▽提出先
・継続申請⇒最寄の総合窓口
センター又は管財課
・新規・変更申請⇒管財課
※詳細は、申請書添付の概要
書または市のホームペー
ジをご覧ください
管財課 ☎50・3034

年金だより

国民年金保険料額、
4月から変わります

保険料 月額1万4660円
※前納は下表参照
一部免除期間の保険料額
・4分の3納付⇒1万1000円
・半額納付⇒7330円
・4分の1納付⇒3670円
● 圓明石社会保険事務所
☎078・912・4980

年金相談
▽日時 4月3日(金)
午前11時～午後3時
▽場所 南淡公民館
● 圓市民課 ☎43・5023

給付方法	区分	1か月	6か月	1年
現金支払	月々	14,660円	87,960円	175,920円
現金支払	前納	-	87,250円 (710円)	172,800円 (3,120円)
クレジット支払	前納	14,610円 (50円)	86,960円 (1,000円)	172,230円 (3,690円)

()内は、前納の割引額

郷土史『続三原郡史』を刊行

昭和54年に発刊された『三原郡史』の続編です。昭和51年から平成17年1月、南あわじ市誕生までの約30年間の旧4町の激動の現代史として、発刊されます。

【特色】

- 平安時代からの地名の改変を解説。古代からの大字・小字名の由来への考察!江戸期からの三原郡旧村の合併、変遷を詳述!
- 昭和51年～平成16年度までの約30年間の激動の現代史!
- 縄文時代から平安時代にわたる遺跡調査!三原郡域62遺跡の調査記録!

便利な学習書として永久保存すべき貴重な歴史書です。身近で親しみやすく興味深く読んでいただけるように様々な配慮もしています。限定版ですので、どうぞお早めにお求めください。

◆販売価格 5,000円(税込)
◆販売期間 4月1日(水)～8月31日(月)
【市内書店取扱い店、4月1日から販売】
・宮脇書店 広田店 (☎45-1992)
・ブックスちえのわ[シーバ内] (☎36-0170)
・ブックサークル (☎42-6160)
・ブックホームズ[パルティ店] (☎42-5400)
・シティオ三原店 (☎42-6390)
・福岡南陽堂 (☎52-0047)
・中田書店 福良 (☎52-0236)
※郵送希望の場合、送料実費ご負担願います
●市長公室 ☎43-5002

資金利子補給事業の改正

商工業者等が融資を受けた
制度資金(運転資金及び無利
子資金を除く)の利子補給を
行う制度の申請先と利子補給
率等が変わります。

▽対象者
①市内に住所・事業所があ
り、同一事業を引き続き1年
以上経営する商工業者②市内
に事業場を新たに設置する商
工業者で、信用保証協会の保
証対象となる業種の事業を営
む者③市税の滞納の無い者

▽利子補給
市内に設置する同一設備
改善計画について融資を受け
た制度資金を対象。同じ年度
内に複数の融資を受けた場合
は、その合計額を対象。
※限度額は2000万円
▽利子補給期間
融資開始から24か月間
※21年度の利子補給は
21年1月～12月に支払
った利子となります
▽利子補給率
制度資金の融資利率
の4分の3または年
1・5%のいずれか低
い方の率

確定申告はお早めに!

申告期限は…
3月16日(月)です。
申告期限が間近になると、申
告相談会場は混雑します。
※会場と日程は広報2月号に掲
載しています
●確定申告=洲本税務署 ☎
24-1212、市・県民税申告
=税務課 ☎43-5022

▽請求方法
22年1月中旬に、請求書に承
諾書2部と21年1月～12月に
支払った利子を証明するもの
を添えて、商工観光課へ提出
してください。
●商工観光課 ☎37・3012

▽申請方法
融資決定後1か月以内に、
申請書の提出が必要で
※21年2月5日(木)までに
融資を決定した場合、受付
は4月3日(金)まで

▽申請書類の配付
総合窓口センター、商工観
光課、市ホームページ
●申請書
※19・20年度に利子補給を受
けている商工業者の利子補
給率は従前のとおりです。

お済みですか? 軽自動車・バイクの廃車 手続き

軽自動車税は、軽自動車や
原動機付自転車などに課税さ
れる税金です。
廃車や名義変更は、4月1
日までに手続をしないと、課
税されるのでご注意ください。
※盗難は、警察へ届け出て受
理番号が必要になります
※年度途中で廃車手続をして
も払い戻しはありません
▽手続き場所
・原動機付自転車・小型特殊
自動車⇒総合窓口センター
・軽自動車、2輪の小型自動
車⇒三原家用自動車協
会 (☎42・0409)

最近、ナンバープレート
を付けたまま原動機付自転車等
を廃棄物処理業者に引き渡し
たり、ネットオークションで
譲渡したりするケースが増え
ています。これらの場合「相
手方に名義変更手続をして
もらえない」との相談が多
なっていますので、ナンバー
プレートをはずし、廃車手続
きをしてから引き渡すよう
してください。
●税務課 ☎43・5022

【商品名・店名・デザインの模倣を予防したい!】

商標登録・意匠登録してみませんか?

「お土産品」や「海産物」等の新商品ネーミング保護に!
「屋号」や「ネットショップの店名」の保護に!

片岸特許商標事務所 南あわじ事務所
南あわじ市神代国衛1055-5 TEL 0799-42-5118
〔広告〕 弁理士 片岸 寿文

編集室から

ようやく春にETCを付け
ました。
これから暖かくなる季節、
新しい発見や気分転換に、外
へ出かけてみるのは良いこ
と。
今回、取材で小学校での観
光立国学習の取り組みも知
りました。自分の住んでいる
ところの良さを見つけて、好き
になる。
実際にいろいろな出かけて、
見て、感じて、体験する。
そんな行動は、楽しく、大
切なことだと思います。
(Fu)



募集

小・中・特別支援学校の非常勤講師登録

業務内容 初任者研修に係る授業の補充
賃金 時給2790円(変更あり)...

臨時教職員(1人)

応募要件 教員免許(小学校) 市内在住者
業務内容 湊小学校で外国人児童への支援補助

沼島学校給食センターパート職員(1人)

業務内容 学校給食の調理
雇用期間 4月1日~9月30日(更新あり)

慶野松原荘パート職員

職種 応接員(若干名)
勤務内容 食事の配膳と片付け、客室の掃除ほか

玉青館パート職員(2人)

業務内容 美術館内外の維持管理及び窓口受付業務、事務の補助
応募資格 ①市内在住者②普通自動車運転免許取得者

ご案内

あわじ駐在員事務所
24・2449
「特別慰労品」贈呈
恩給欠格者、戦後強制抑留者、引揚者の「ご本人」に、「特別慰労品」を贈呈しています。

市営住宅入居者

政令月収20万円超対象
しづおり第2団地(倭文庄田) 1戸、201号、平成18年度建築...

予備自衛官補

種目 予備自衛官補(①一般②技能)
応募資格 ①18歳~34歳未満②18歳~55歳(保有する能力に応じる)

淡路子どもの心研修会

読字障害の指導について
日時 4月4日(土)
午後2時~※入場無料

教育委員会、パート職員

地域コーディネーター(学校支援地域本部、1人)
活動内容 学校の要望に応じて、ボランティアを紹介したり、相談に乗ったりします。

放課後子ども教室コーディネーター(1人)

活動内容 市内6か所(広田、辰美、志知、神代、阿万、灘)で開設の放課後子ども教室の学習アドバイザー、安全管理員等との連絡調整を行います。

新鮮な野菜・魚介類の販売

「地産地消」の直売所
うずしお朝市
日時 毎月第4日曜日
午前9時~正午



鳥井土曜青空市
日時 毎週土曜日
午前8時~10時
場所 鳥井公会堂前(八木地区公民館隣)

南あわじ市公衆衛生協会 事務所移転

4月1日から南あわじ市公衆衛生協会事務所が移転し、電話番号も変わります。

身体障害者生活支援センター移動相談

日時 3月13日(金)
午後1時30分~3時30分
場所 南淡公民館201号

市民の暮らし応援振興券有効期限は3月31日まで

昨年12月に販売しました「市民の暮らし応援振興券」の有効期限は、3月31日までです。ご注意ください。

3月の無料相談



法律相談(先着9人)
内容 市顧問弁護士による相談
日時 10日(火)・24日(火) 13:30~16:30

行政相談
内容 行政相談委員による相談
日時 12日(木) 13:30~15:00

テレビ電話による法律相談
日時 毎週平日木曜日 13:00~15:00
場所 泉洲本総合庁舎

司法書士会による相談
(法律・登記相談、先着4人)
日時 17日(火) 10:00~12:00

住宅の耐震相談
内容 建築士事務所協会による相談
日時 19日(木) 13:30~15:30

こころのケア相談
内容 心の悩みや病気に関すること
日時 4日(水) 14:00~16:00

酒害相談
内容 アルコール依存症に関すること
日時 13日(金) 14:00~16:00

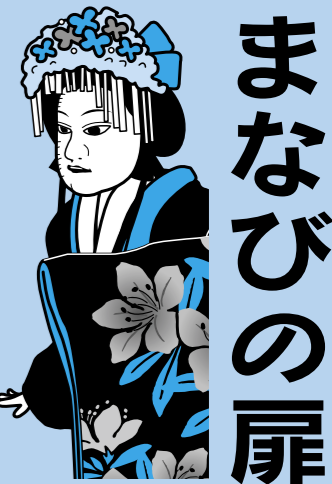

～本と心のふれあいの場～

みんなの図書館

☆開館時間／9:30～19:00
ただし、日曜日・祝日は、17:00まで
(緑・西淡公民館図書室は土曜日も17:00まで)
☆休館日／月曜日・祝日の翌日・月末整理日(平日)

◆3月の図書館カレンダー

日	月	火	水	木	金	土
1	②	3	4	5	6	7
8	⑨	10	11	12	13	14
15	⑬	17	18	19	20	21
22	⑳	24	25	26	27	28
29	⑳	⑳	㉑	㉒	㉓	㉔

※○はおやすみです

◆日本料理基礎から学ぶ器と盛り付け
畑耕一郎著(柴田書店)

日本料理は、季節の材料を調理し、器の中に四季の移ろいを表現することが重要。「器の基礎知識」「盛り付けの基礎知識」「月別の料理を盛り付ける」の各編で、器の知識と様々な料理の盛り付け方を詳しく解説。

●ランドセルがやってきた
中川ひろたか文/村上康成絵(徳間書店)
緑公民館図書室 ☎44-3008

◆うしはどこでも「モ～！」
エレン・スラスキー・ウィンステイン作/ケネス・アンダーソン絵/桂かいね訳(錦木出版)

日本のあひるは「ガー、ガー」と鳴くけれど、イギリスでは「クワック、クワック」、フランスでは「クワン、クワン」と鳴くんだって!? 同じ動物でも、国や言語によって鳴き方の表現が異なる面白さを紹介した絵本。

●祖母に孫をあづける買ひ1000の方法
榎田明子著(岩崎書店) 西淡公民館図書室 ☎37-3028

◆おいしいおと
三宮麻由子文／ふくしまあき絵(福音館書店)

はるまきを食べて、どんな音がするかな? ウィンナをかじったら、どんな音がするかな? ある日の食卓の、おいしい音が勢ぞろい。食事がいっそう楽しくなる絵本。

●食ニュースのウソ・ホント
馬渡晃・馬渡あかね著(日経BP社) 三原図書館 ☎43-5037

◆サラ川傑作選 はらはらぶ
山藤章二・尾藤三柳・第一生命選(講談社)

サラリーマン川柳、堂々第8弾。8巻目は「はらはらぶ」。腹八分目の教えは食事に限られません。望めは何でも手に入る世だからこそ、足るを知ることは野暮ってものです。

●かわいいおりがみ
テイズニーのなかつち No.2 (ブティック社)
南淡図書館 ☎53-0234

南あわじ市文化体育館

初回トレーニング講習会 受講者募集

トレーニングルームを利用する場合、初回のみ、この講習会を受講していただきます

●対象者 16歳以上
●講習会受講料 500円
●1講習会定員 6人(完全予約制)
●講習時間 約1時間30分
●利用料金 200円(2回目以降)
※申込みは3月3日(火)午前8時30分から電話で受付します。☎50-5077
※お子様連れでの受講はご遠慮ください

月日	曜日	第1講習時間	第2講習時間
3月14日	土	10:30～	14:00～
3月22日	日	10:30～	14:00～
3月27日	金	13:30～	19:00～

◆玉青館「館藏品01」

▽内容 玉青館の館藏品の中から、直原玉青画伯が描いた色彩豊かな国内外の風景画作品を展示

▽期間 3月31日(火)まで

◆第59回天体観測会
「星占いの星座を見よう」

▽日時 3月21日(土)午後8時～

▽場所 神代小学校校庭

▽その他 悪天候時は神代地区公民館でプラネタリウム。参加費無料。保護者同伴

●くましろふれあい広場(木田徹)
☎090-3616-3824

◆埋蔵文化財ミニ展示3

▽期間 4月下旬まで
▽場所 西淡公民館1階
▽内容 榎列上幡多の幡多遺跡

▽参加資格 オープン
▽参加費 1ペア2000円
▽申込期限 3月10日(火)
◆申込み 西淡社会教育センター ☎36・2027、☎36・2319

◆ボーイスカウト スカウト隊員募集

▽ボーイバーII社会見学、グループ

▽参加資格 オープン
▽参加費 1ペア2000円
▽申込期限 3月10日(火)
◆申込み 西淡社会教育センター ☎36・2027、☎36・2319

▽構成 三原第1団IIボーイ・カブ・ボーイ・ベンチャー(阿万上町、神宮寺内、☎55・0049)、三原第3団IIカブ・ボーイ(福良乙、児童館内、☎52・

▽構成 三原第1団IIボーイ・カブ・ボーイ・ベンチャー(阿万上町、神宮寺内、☎55・0049)、三原第3団IIカブ・ボーイ(福良乙、児童館内、☎52・

◆ガールスカウト

▽活動 クラフト作り、キャンプ体験、鼓笛演奏、人形劇、クリスマス会など

▽構成 兵庫県第52団(三原公民館内、☎43・

◆盲ろう者向け通訳・介助員養成入門講座

▽日時 5月15日～6月26日の毎週金曜日(7日間)午前10時～午後3時

▽場所 神戸市立総合福祉センター

▽説明会 4月10日午前10時、神戸市総合福祉センター

▽教材費 7000円
▽兵庫盲ろう友の会 ☎078-341-8822

◆淡路の伝統芸能と文化のパネル展 3月29日(日)まで

◆名場面展示「玉藻前旭袂」

●淡路人形浄瑠璃資料館

▽日時 5月15日～6月26日の毎週金曜日(7日間)午前10時～午後3時

▽場所 神戸市立総合福祉センター

▽説明会 4月10日午前10時、神戸市総合福祉センター

▽教材費 7000円
▽兵庫盲ろう友の会 ☎078-341-8822

◆埋蔵文化財ミニ展示3

▽期間 4月下旬まで
▽場所 西淡公民館1階
▽内容 榎列上幡多の幡多遺跡

▽参加資格 オープン
▽参加費 1ペア2000円
▽申込期限 3月10日(火)
◆申込み 西淡社会教育センター ☎36・2027、☎36・2319

▽参加資格 オープン
▽参加費 1ペア2000円
▽申込期限 3月10日(火)
◆申込み 西淡社会教育センター ☎36・2027、☎36・2319

▽構成 三原第1団IIボーイ・カブ・ボーイ・ベンチャー(阿万上町、神宮寺内、☎55・0049)、三原第3団IIカブ・ボーイ(福良乙、児童館内、☎52・

▽構成 三原第1団IIボーイ・カブ・ボーイ・ベンチャー(阿万上町、神宮寺内、☎55・0049)、三原第3団IIカブ・ボーイ(福良乙、児童館内、☎52・

◆ガールスカウト

▽活動 クラフト作り、キャンプ体験、鼓笛演奏、人形劇、クリスマス会など

▽構成 兵庫県第52団(三原公民館内、☎43・

◆盲ろう者向け通訳・介助員養成入門講座

▽日時 5月15日～6月26日の毎週金曜日(7日間)午前10時～午後3時

▽場所 神戸市立総合福祉センター

▽説明会 4月10日午前10時、神戸市総合福祉センター

▽教材費 7000円
▽兵庫盲ろう友の会 ☎078-341-8822

◆淡路の伝統芸能と文化のパネル展 3月29日(日)まで

◆名場面展示「玉藻前旭袂」

●淡路人形浄瑠璃資料館

▽日時 5月15日～6月26日の毎週金曜日(7日間)午前10時～午後3時

▽場所 神戸市立総合福祉センター

▽説明会 4月10日午前10時、神戸市総合福祉センター

▽教材費 7000円
▽兵庫盲ろう友の会 ☎078-341-8822



▲発掘調査速報展

◆南あわじ市囲碁大会

▽日時 3月22日(日) 受付午前9時、開始9時30分

▽場所 南淡公民館2階和室

▽対象者 南あわじ市民

▽参加費 一般1500円、高校生以下500円(昼食代含む)

◆南あわじ市テニス教室

▽期間 4月～9月の毎週金曜日、午後8時～10時

▽場所 西淡社会教育センターテニスコート

▽参加費 月1500円

▽対象者 高校生以上

◆埋蔵文化財展示

◆南あわじ市発掘調査速報展

▽日程 3月11日(水)まで
II 緑公民館、3月14日(土)～3月31日(火) II 淡路人形浄瑠璃資料館

▽内容 19年度に発掘調査した淡路国分寺跡や岸ノ上遺跡など8遺跡の成果

◆埋蔵文化財調査事務所

◆南あわじ市スポーツ賞表彰式

▽日時 3月8日(日) 午前10時～

▽場所 西淡公民館大ホール

▽内容 昨年、スポーツの各種目で優秀な成績を収められた方や、スポーツ振興に貢献された方々を表彰。アトラクションにトランプ・ロビックス。見学自由

●生涯学習文化振興課 ☎37・3020

◆西淡公民館講座発表会 花まちステージ

▽日時 3月15日(日) 午後2時30分～

▽場所 西淡公民館大ホール

▽出演 ちびっこジャズダンス教室、南あわじ少年少女合唱教室、西淡公民館フラメンコ教室、徳島フラメンコチーム、市内ヨサコイソランチーム、瓦笛ほか

●西淡公民館 ☎37・3028

ぶんかざい

南あわじの文化財

シリーズ

飛天坐像(県指定)

飛天は、飛天光背などといって仏像の光背や仏堂の壁面などを飾るために用いられます。この像は、背部が扁平になっており、雲の上で右膝を立て左膝を下げる蹲踞坐を示しています。右肩を上げ左肩を下げ顔をやや右に向けています。両腕を肩の付根から失っているため当初の姿は不明ですが、平等院鳳凰堂にある類似の像から楽器を演奏するか、舞う姿が想像されます。

国分寺(八木)に安置されているこの像は、小品ながらもおだやかな表情や優美な姿などから、おそらく平安時代後期の中央の仏師によって制作されたものと考えられています。昭和46年に兵庫県指定重要文化財に指定されています。

▲飛天坐像

- ◆文化施設
- 滝川記念美術館「玉青館」 ☎36-2314
 - 淡路人形浄瑠璃資料館 ☎43-5037
 - 産業文化センター ☎38-0201
 - 淡路人形浄瑠璃館 ☎52-0260
 - 埋蔵文化財調査事務所 ☎42-3849
- ◆社会体育施設
- サンライズ淡路 ☎45-1411
 - 西淡社会教育センター・西淡グラウンド ☎36-2027
 - ゆとりっく ☎36-5789
 - サンプル ☎42-4994
 - サイクリングターミナル ☎42-5310
 - 三原健康広場 ☎42-5630
 - 南淡B&G海洋センター ☎52-2404
 - 阿万スポーツセンター ☎55-0652
 - 賀集スポーツセンター ☎54-0779
 - 文化体育館 ☎50-5077
 - 吹上浜野外教育センター ☎55-0948
- ◆公民館等
- 働く婦人の家 ☎43-2326
 - 緑公民館 ☎44-3008
 - 西淡公民館 ☎37-3028
 - 三原公民館 ☎43-5038
 - 南淡公民館 ☎50-3048
 - 松帆地区公民館 ☎36-2137
 - 湊地区公民館 ☎36-2055
 - 津井地区公民館 ☎38-0201
 - 丸山地区公民館 ☎39-0210
 - 阿那賀地区公民館 ☎39-0011
 - 伊加利地区公民館 ☎39-0567
 - 西淡志知公民館 ☎36-5526
 - 榎列公民館 ☎42-2393
 - 八木地区公民館 ☎42-5956
 - 市地区公民館 ☎42-5957
 - 神代地区公民館 ☎42-5958
 - 三原志知公民館 ☎42-6343
 - 賀集地区公民館 ☎54-0331
 - 北阿万地区公民館 ☎55-0055
 - 潮美台地区公民館 ☎52-0430
 - 阿万地区公民館 ☎55-0046
 - 灘地区公民館 ☎56-0001
 - 沼島地区公民館 ☎57-0001

3月の健康カレンダー

● 介護予防健康教室

内容	日曜日	時間	場所
生活習慣病・栄養・介護予防の相談	26 木	9:30～11:00	仁尾荘

● 運動教室

内容	日曜日	時間	場所
エアロビクス・ストレッチ体操 (要予約)	13 金	13:30～15:00	緑保健福祉センター

● 健康相談

内容	日曜日	時間	場所
生活習慣病相談、栄養相談、血圧測定、体脂肪測定など	2 月	9:00～11:00	三原保健センター
	4 水	〃	緑保健福祉センター
	23 月	〃	西淡保健センター
	23 月	〃	南淡福祉保健センター

● 個別健康教室

内容	日曜日	時間	場所
糖尿病予防教室。軽症糖尿病で64歳までの方を対象。月1回5か月コース (要予約)	2 月	8:40～15:40	三原保健センター
	4 水	8:40～11:20	緑保健福祉センター
	23 月	〃	西淡保健センター
	23 月	8:40～15:40	南淡福祉保健センター

● 乳幼児健康カレンダー

内容	日曜日	受付時間	場所
強い歯・幼児フッ素塗布 (17年12月・18年6月生)	3 火	13:00～13:15	緑保健福祉センター
2歳児歯科健診 (18年12月生)	17 火	13:00～13:15	
母親学級	12 木	13:15～13:30	
遊びの教室	26 木	9:30～(予約制)	
発達支援相談	26 木	13:30～(予約制)	西淡保健センター
育児相談 (20年1月生)	2 月	13:00～13:15	
育児相談 (21年8月生)	11 水	〃	
3歳児健康診査 (18年2月生)	18 水	〃	南淡福祉保健センター
	25 水	〃	三原保健センター
	16 月	12:30～12:45	緑保健福祉センター
1歳6か月児健康診査 (19年8月生)	6 金	12:30～12:45	南淡福祉保健センター
10か月児健康診査 (20年5月生)	10 火	12:30～12:45	緑保健福祉センター
4か月児健康診査 (20年11月生)	24 火	12:30～12:45	緑保健福祉センター
食育講座赤ちゃん栄養サロン (20年10月生)	24 火	9:45～10:00	西淡保健センター

()内は対象です。

● A型リハビリ教室

内容	日曜日	時間	場所
機能訓練を必要とされる方を対象 (要予約)	25 水	13:30～15:30	緑保健福祉センター

● 特定保健指導

内容	日曜日	時間	場所
運動習慣を継続するための教室 (要予約)	5 木	13:30～15:00	緑保健福祉センター

● 愛育班活動

内容	日曜日	時間	場所
愛育班活動	19 木	9:30～12:00	沼島総合センター

● いきいき教室

内容	日曜日	時間	場所
介護予防教室 (健康チェック・体操・認知症予防・レクリエーションなど) 65歳以上の方を対象 (要予約)	3 火	13:30～15:00	三原保健センター
	4 水	〃	西淡保健センター
	5 木	〃	南淡福祉保健センター
	11 水	〃	緑保健福祉センター
	19 木	13:00～15:00	沼島総合センター

● リハビリ教室

内容	日曜日	時間	場所
転倒予防のための下肢筋力・バランス力向上運動。65歳以上で筋力低下、移動能力の低下がある方を対象 (要予約)	10 火	9:30～11:30 13:30～15:00	南淡福祉保健センター 三原保健センター
	12 木	10:00～11:30 13:30～15:00	緑保健福祉センター 西淡保健センター
	24 火	9:30～11:30 13:30～15:00	南淡福祉保健センター 三原保健センター
	26 木	10:00～11:30 13:30～15:00	緑保健福祉センター 西淡保健センター

● お達者教室

内容	日曜日	時間	場所
お口と歯の健康について。65歳以上の方を対象 (要予約)	9 月	13:30～15:00	三原保健センター
	16 月		

● 献血

日曜日	受付時間	場所
9 月	11:30～16:00	倭文防災センター
17 火	11:30～16:00	三原公民館
30 月	10:00～13:00	市役所中央庁舎



※「いきいき教室」、「リハビリ教室」、「お達者教室」のお問い合わせは、地域包括支援センター (☎44-3006) まで。それ以外は健康課 (☎44-3004) へ。

時間外診療病院

曜日	病院名	曜日	病院名
月	平成病院	木	翠鳳第一病院
火	平成病院	金	中林病院
	八木病院	土	翠鳳第一病院
水	中林病院	平日18:00～23:00	
	南淡路病院	土曜13:00～23:00	

休日小児救急診療 (県立淡路病院)

診察日	担当医師	備考
3月1日(日)	植村幹二郎 医師	受診前に電話をおかけください。 ☎23-2700 担当医は都合により変更になることもあります。
3月8日(日)	坂口美奈子 医師	
3月15日(日)	田中一宏 医師	
3月20日(金)	富本康仁 医師	
3月22日(日)	奥村司 医師	
3月29日(日)	大橋明 医師	

休日応急診療所 (広域消防南淡分署 ☎53-1536)

診察日	9:00～16:30	19:00～22:30
3月1日(日)	前田昌己 医師	富本喜文 医師
3月8日(日)	宮崎美枝 医師	友清龍一郎 医師
3月15日(日)	村野謙一 医師	日笠久美 医師
3月20日(金)	浦瀬巖 医師	橋田友孝 医師
3月22日(日)	大鐘稔彦 医師	福田郁夫 医師
3月29日(日)	畑田卓也 医師	福原正博 医師

教室参加者の募集

3月から始まる健康教室の参加者を募集します。お申し込みは、問合わせ先までお願いします。

個別健康教室 (要予約)

「血糖値が気になる」人のための健康教室です。

■対象 64歳以下。町ぐるみ健診結果で検査値が次の条件にあてはまる人

- ・空腹時血糖 110～125 mg/dl
- ・HbA1c 5.5～6.0%
- ・主治医からの紹介者

※次の人は対象外。過去に糖尿病個別健康教室に参加したことがある。胃切除を受けた。糖尿病や心疾患、脳血管疾患の既往歴がある。

■日時と場所

日程	時間	場所
第1月曜日他	8:40～11:30 の内、30分程度 (予約制)	三原保健センター
第2月曜日他		緑保健福祉センター
第3月曜日他		西淡保健センター
第4月曜日他		南淡福祉保健センター

※日程・場所は変更になることがあります (全5回コース)

☎健康課 ☎44-3004

A型リハビリ教室

理学療法士等によるリハビリテーション。

■対象 64歳以下で機能訓練が必要な人

- ※主治医からの紹介必要
- ※介護認定者は対象外

■日時 第4金曜日 10:00～12:00

■場所 緑保健福祉センター

☎健康課 ☎44-3004

申込期限:3月13日(金)

運動教室

エアロビクスやダンベル、チューブを使った体操をします。

■対象 64歳以下で運動不足の人
体重や体脂肪が気になる人
治療中の方は対象外

■定員 30人 (定員超のとき、新規の人を優先)

■期間 4月～9月 (全6回コース)

■日時 第4金曜日 (変更する月もあり)
13:30～15:00

■場所 緑保健福祉センター

☎健康課 ☎44-3004

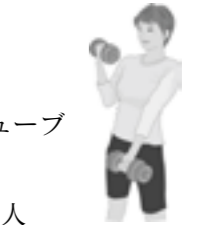

いきいき教室

寝たきり・認知症予防の介護予防教室。体操や健康チェック、園芸、料理などを行います。

■対象 65歳以上で継続参加できる人

■定員 20人 (定員超のとき、新規の人を優先)

■期間 4月～翌3月 (全12回コース)

■日時と場所

日程	時間	場所
第1火曜日	13:30～15:30	三原保健センター
第1水曜日		南淡福祉保健センター
第1木曜日	13:00～15:00	緑保健福祉センター
第2水曜日		西淡保健センター
第3木曜日		沼島総合センター

※足腰ピンシャ教室は4月に募集します

☎地域包括支援センター ☎44-3006

南淡路健康福祉事務所

4月に廃止

兵庫県では4月から組織体制と事業内容を見直します。

■事務所の廃止

南淡路健康福祉事務所 (旧三原保健所) と北淡路健康福祉事務所を4月から廃止します。

事務所の業務は洲本健康福祉事務所が取り扱います。

※公衆衛生協会は、シブパに事務所が移転します (15頁参照)

■一般・事業所健診を廃止

健康福祉事務所が実施していた一般健康診断 (クリニック)、事業所健診を廃止します。

健康診断書の発行を目的とする健康診断や事業所健診は、最寄りの医療機関で受診してください。

なお、健康相談やエイズ検査、結核定期外健康診断、ウイルス肝炎検査、梅毒検査の健診等は引き続き実施します。

洲本健康福祉事務所
☎26・2062



●催し

行事名	内容	日程
子育て相談会(個別)	心理判定員の小谷真也氏による相談。参加無料	3月5日(木)10:00~12:00。松帆活性化センター
思い出作り(アルバム)	材料費100円。写真5~10枚、はさみ、のり持参	各センターで開催日が異なります
お別れ会	京劇「みち草劇場」公演ほか。参加費1家族200円	3月19日(木)10:00~11:30。働く婦人の家 軽運動場
遠足に行こう	東条湖「おもちゃ王国」へ。定員各センター一先着20組	3月27日(金)9:30~16:30。各センター発着

お申し込みは、各センターへお電話ください。
※11頁にも子育てイベント記事を掲載



◀0歳児対象のうさちゃん広場(働く婦人の家)

子育て広場

寒かった冬ともお別れし、穏やかな陽射しの中、お散歩の途中で見つけたタンポポの黄色い花や、桃の花のピンク色のかわいい蕾を目にするたびに「いよいよ春だな!と気持ちもやわらいでくさるようです。さあ、おひさまの下、春を見つけに行きませんか?!

●ふれあいひろば(自由遊びの広場、申込不要)

センター	3月の開催日	場所	時間
せいだん	5、10、12、17	松帆活性化センター	9:30
みはら	10、12、17	働く婦人の家	~
みどり	6、11、13、18	緑保健福祉センター	11:30
なんだん	2、6、9、13、16	南淡公民館	11:30

●土曜ふれあいひろば(自由遊びの広場、申込不要)

センター	開催日	場所	時間
みはら	3月14日	働く婦人の家	9:30~11:30

子育て学習センター、9:00~13:00

みどり ☎44-3008 せいだん ☎37-3028
みはら ☎42-7703 なんだん ☎50-3048

まちの動き

●人口 52,585人(前月比-78人)
●(男) 25,379人(前月比-52人)
●(女) 27,206人(前月比-26人)
●世帯数 18,367世帯(前月比-15世帯)
※平成21年2月1日現在

結婚 いつまでもお幸せに

夫氏名(地区)	妻氏名(地区)	届出日
後川 雅弘(神戸市)	天羽 里美(市)	1月1日
中村 計文(八木)	勝岡 摩美(洲本市)	1月21日
村上 晴紀(灘)	山口 明里(市)	1月25日
寺岡 弘貴(福良)	塩谷 雅子(洲本市)	1月25日
石田 貴大(洲本市)	木田 美典(洲本市)	1月26日
松下 高士(志知)	松谷 有季(洲本市)	1月30日
森 隆太(倭文)	仲村 渠若菜(倭文)	1月31日
山口 義人(神奈川)	小村 しおり(島根県)	2月1日
古川 勝哉(榎列)	清水 夏子(洲本市)	2月1日
山本 哲也(洲本市)	川上 知紗(伊加利)	2月1日
若林 晋一郎(松帆)	山本 真美(淡路市)	2月2日
廣瀬 雅之(西宮市)	太田 智子(洲本市)	2月3日
黒田 智昭(松帆)	吉田 千夏(松帆)	2月3日
桐原 弘安(福良)	鎌谷 里砂(香川県)	2月5日
高岡 正吾(志知)	藤本 亜由己(洲本市)	2月5日
野上 尚義(神代)	福岡 実子(洲本市)	2月11日
豊田 裕也(湊)	重後 由希(洲本市)	2月11日
谷口 隆也(阿万)	奥条 香織(灘)	2月11日
笹田 隆広(倭文)	都志 真実子(洲本市)	2月13日
長野 舟作(洲本市)	堀 久美子(阿那賀)	2月14日
宮野 正志(倭文)	番所 麻伊(洲本市)	2月14日
石野 美奈人(阿万)	小島 みどり(洲本市)	2月17日
久留米 次郎(福良)	久井 和美(神代)	2月17日

出生 はじめまして、すこやかに

赤ちゃん	性別	保護者	地区	出生日
武田 惺良	男	岳 志	湊	12月1日
石崖 公太	男	元 彦	賀集	1月7日
向 美光	女	登 志	光 潮美台	1月9日
阪本 奈々華	女	泰 大	北阿万	1月9日
藤江 杏夢	女	直 也	八木	1月12日
久保 玄斗	男	守 正	八木	1月14日
奈良 瑛	男	光 敏	八木	1月15日
土居 悠湊	男	隆 司	神代	1月19日
工藤 流気	男	隆 介	大阪府	1月20日
下賀 愛夢	女	研 吾	神代	1月20日
橋本 翔	男	望	市	1月22日
西山 寧音波	女	悦 人	灘	1月22日
福原 獅道	男	浩 蔵	潮美台	1月22日
山本 稀愛来	女	優 也	榎列	1月23日
菅田 果穂	女	育 継	奈良県	1月24日
高田 亜真	男	啓 史	榎列	1月25日
仲野 碧仁	男	宏 一	広田	1月27日
西中 紬喜	女	敏 博	松帆	1月29日
溝上 烈士	男	真 也	潮美台	1月29日
正治 美音	女	伊 久美	広田	1月29日
久田 直輝	男	純 三	神代	1月30日
堀川 太逸	男	幸 人	市	1月30日
中嶋 怜雄	男	章 晶	潮美台	1月30日
河野 克彦	男	真 也	湊	1月31日
上田 ひより	女	昌 弘	倭文	2月2日
古川 咲来	男	将	松帆	2月2日
榎本 そら	女	洋 右	福良	2月5日
桑坂 綿	女	悠 希	洲本市	2月6日
増田 暁一朗	男	益 太郎	福良	2月10日
西濱 堅斗	男	幸 男	阿万	2月11日
松島 幸志龍	男	稔	大阪府	2月15日

死亡 お悔やみ申し上げます

氏名	年齢	地区	死亡日	氏名	年齢	地区	死亡日	氏名	年齢	地区	死亡日
谷間 永育	74	賀集	1月20日	久米 正義	79	賀集	1月27日	宮崎 みよ子	85	志知	2月4日
武田 逸み	94	八木	1月20日	武田 はつゑ	88	市	1月27日	面田 けい子	74	松帆	2月4日
福榮 洋平	31	神戸市	1月21日	野田 弘	71	伊加利	1月27日	豊原 勝郎	80	志知	2月5日
川崎 義二	79	倭文	1月21日	土井 敏晴	82	賀集	1月28日	小島 長一	91	湊	2月5日
平野 きよの	94	賀集	1月23日	初田 コミツ	93	阿万	1月28日	森本 蜜恵	93	北阿万	2月5日
南 さだみ	75	八木	1月23日	河野 幸子	83	神代	1月28日	榎勢 文守	85	阿万	2月6日
原山 かなゑ	90	伊加利	1月25日	波戸崎 たけの	100	福良	1月28日	田中 幸男	86	賀集	2月6日
浅井 史郎	80	松帆	1月25日	仲野 カツ子	71	市	1月29日	西山 松夫	91	八木	2月8日
島田 瀬	76	神代	1月25日	高木 あはる	97	市	1月29日	深江 勝美	64	福良	2月9日
上居 譲	83	榎列	1月25日	谷口 しげこ	89	八木	1月30日	松浦 たまゑ	90	福良	2月9日
浮邊 博敏	78	榎列	1月26日	赤松 正富	53	八木	1月31日	藤井 八郎	88	広田	2月11日
大瀨 修二	64	湊	1月26日	三野 よし富	91	湊	1月31日	前田 博	77	阿万	2月13日
岡本 卓士	37	阿万	1月26日	村上 むめ子	92	伊加利	2月1日	木下 美代	87	北阿万	2月14日
井上 しげる	99	福良	1月26日	片山 拓磨	15	広田	2月2日	門口 ちよ子	78	広田	2月16日
榎本 美代子	56	阿万	1月26日	富山 和也	57	志知	2月3日	田中 敏一	70	賀集	2月16日
								北條 信一	98	市	2月17日

平成21年2月17日までの受付分(敬称略)
※この欄への掲載を希望する人は、届け出のときに窓口へお申し出ください

広報クイズ

標高〇〇〇mの諭鶴羽

山の頂にある諭鶴羽神社では、3月22日10時から行者・山伏30~40人が護摩木を焚く採燈護摩法要が行われます。〇〇〇に入る数字は?

(小数点以下、四捨五入)



◀諭鶴羽神社と採燈護摩法要(昨年)

正解者の中から抽選で5人の方に、図書カード1,000円分をプレゼント!(当選は発送をもって発表にかえさせていただきます)

■応募方法(全回答必須)

①クイズの答え、②住所、③氏名、④年齢、⑤広報または南あわじ市に対するご意見・ご感想をお書きの上、情報課までご応募ください。

■応募メー 3月10日(火) ※消印有効

〒656-0472 南あわじ市市善光寺18-27
南あわじ市役所情報課広報クイズ係 宛
(メールの場合、件名に「広報クイズ」と記載)
kouhou@city.minamiawaji.hyogo.jp

あなたも学校応援団になりませんか?



◀ボランティアによる読書支援活動

学校・家庭・地域が一体となって、地域ぐるみで子どもを育てる体制を整えることを目的に、学校が必要とする活動について、地域の方々をボランティアとして派遣する「南あわじ学校支援地域本部」を設置しています。

資格は特に必要ありません。必要なのはみなさんの熱意だけです!ぜひ、学校支援ボランティアに応募ください。

◆活動例 登下校時の安全指導、学習支援、読書支援、環境整備、水泳学習支援、遊具塗装、体力測定補助、農業体験補助、地域探検活動など
●南あわじ学校応援プロジェクト実行委員会・南あわじ市教育委員会 ☎37-3020

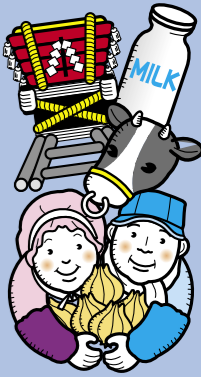

プロポーズ瓦コンテスト

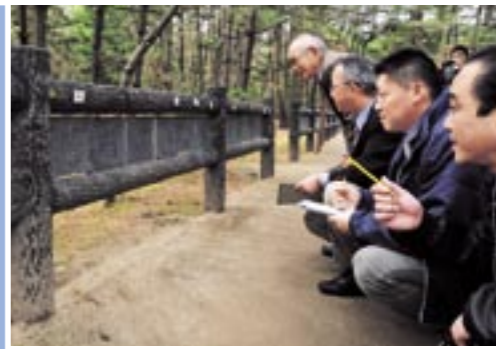

▲作品を審査する観光協会役員の皆さん

南あわじ市観光協会



▲入賞したプロポーズ瓦

慶野松原の散策道「プロポーズ街道」に飾られている

プロポーズ瓦の作品審査会が2月13日、行われました。このコンテストは平成10年から毎年行われており、今年度は過去最高の123枚が集まりました。夕日が美しいこの地を訪れたカップルや家族連れらの記念品として、人気を集めています。審査は観光協会役員10人で行い、入賞した5点に賞品として、2万円相当の宿泊券が贈られました。制作は、慶野松原荘フロントまで。1枚2100円。



▲森岩光とフォレストフラワーによる「懐かしの映画音楽」

小学校で観光立国学習

「観光カルタ」と「観光テキスト」を活用

子どもたちが、地域を知り、学び、発信することで、郷土愛を育む「観光立国学習」の取り組みが始まっています。松帆小学校では、島内の観光地や特産品を写真と短い文章で紹介した「観光カルタ」を使って、低学年を中心にゲーム感覚で地域の良さを知る授業を行っています。北阿万小学校では、高学年向けにオリジナルの「観光テ

キスト」を開発し、活用しています。「おのころ島がどこか？」を調べることから、淡路島観光圏の魅力や観光プランを話し合ったりする授業が行われました。これらは観光庁とタイアップしている教育研究団体「TOS」の取り組みの一環で、メンバーの山川直樹先生（北阿万小）は「大人にはない発想で、地域の活性化や故郷



▲観光学習の授業風景(2月12日、北阿万小)

ムードたっぷり

バレンタインコンサート

バレンタインデーを親しい人と過ごしてもらおうと、南淡文化協会では、南淡路ロイヤルホテルで2月8日、バレンタインコンサートを開催しました。

当日は280人が来場。ケーキとコーヒー、紅茶などを飲みながらのくつろいだ雰囲気の中で、一流グループ3組によるジャズやポップス、コーラス等の楽曲を2時間にわたり楽しんでいました。

おめでとう

藪康生さん、カラオケで日本一に



▲藪さん

藪康生さん(潮美台)が昨年11月、東京で開催された、「日本カラオケ大会・グランドチャンピオン大会」でグランプリを獲得しました。作曲家の弦哲也氏ら日本を代表する作詞作曲家らが審査委員を務める大舞台で、藪さんは角川博の「情夜灯」を熱唱。絶賛を浴び、日本一の栄冠に輝きました。今年も「歌唱指導講師認定証」を受けられる予定です。

野上卓大さん、全国技能グランプリに



▲野上さん

室内装飾工の野上卓大さん(市)が3月に神戸市で行われる「全国技能グランプリ・兵庫」に出場します。34歳の野上さんは、兵庫県大会で史上最年少優勝を果たし、日ごろの地道な努力も評価され、今回の出場が決まりました。大会では室内の壁紙を貼り付ける際の仕上がりが速さ、正確さが競われます。

受け継ぐ、地元の芸能



▲松帆西路子どもだんじり唄教室の発表



▲稲田南郷土芸能子ども教室の「きつねおどり」

子ども伝統芸能発表会

「どぶろく特区」製造第1号が完成

農家民宿「きたや」

「南あわじ市どぶろく特区」が、昨年7月に国の構造改革特区の認定を受けました。北谷雅良さんが経営する農家民宿「きたや」(倭文)では、この制度を利用して、どぶろくの製造を行い、2月3日に関係者にお披露目されました。

原料とする濁酒を製造し、製造免許を取得した場合に限られています。北谷さんは、県立工業技術センターで製造技術を学び、研究を重ね、今年1月に税務署より製造免許を取得。1月中旬から仕込みを開始して第1号が完成しました。自ら育てた有機栽培のキヌヒカリを使った濁酒は、古来より歴史ある地元地名の「倭文」と命名。「多くの人が訪れてもらえる農村と都市



▲完成した濁酒「倭文」

南あわじ市内には、数多くの伝統芸能が残っています。これらを受け継ぐ子どもたちによる発表会が2月14日、三原公民館で開催されました。当日、9団体、約240人の児童が出演。その日の法被や衣装に身を包んで、踊りやだんじり唄を披露しました。発表後、松帆西路子どもだんじり唄教室の児童は「声を上げ下げするところが難しかったけど、練習どおりできた」と話していました。児童の真剣な姿に客席からは大きな拍手が送られました。の交流を促す素材として、地域のPRと活性化につなげたい」と話していました。

地元野菜たっぷり

働く婦人の家

地元野菜を使った手軽な料理を学んでもらおうと、働く婦人の家(市青木)で1月24日、料理教室が開かれました。この日作られた料理は、石狩鍋や魚のグリーンソース(ほうれん草)など。地元野菜たっぷりの料理は「安心感もあり、家庭でも作れそう」と好評でした。

また教室には、中国やフィリピンから市内に嫁いできた女性も交流を深める機会にと初めて参加。「初めて見る料理などもあったけど、とっても美味しかったです」と話していました。



▲料理を通して交流する参加者



▲岡さん

岡義章さん、高校柔道全国大会へ

福良出身の岡義章さん(神戸市立科学技術高校)が3月20日に日本武道館で行われる全国高等学校柔道選手権大会に出場します。体重が60kg代の岡さんは、県大会で、体格の大きい選手とも対戦する団体戦(無差別級)の一員として出場。持ち前の粘り強さで優勝に貢献し、全国への切符を獲得しました。

いよいよ本番を迎える

「あいたい兵庫デスティネーションキャンペーン」

全国から訪れる観光客を島民が力を合わせてお迎えしましょう



沼島国生み神話ツアー

「地球の神秘と神話伝説の島めぐり」

- 運行日 4月1日～6月30日の土・日・月・祝日(4/29～5/6除く)

「ボランティアガイドツアー+沼島周遊観光」

チャーター船による島めぐり観光とボランティアガイドによる沼島内散策ツアーの両コースに参加(約2時間)

▽料金/大人2,800円、小人2,360円

「ボランティアガイドツアー」

ボランティアガイドによる沼島内神話ゆかりの地をご案内(約1時間20分)

▽料金/大人1,980円、小人1,540円

●洲本市観光協会 ☎ 22-0742



一億年前の地球のしわ 鞘型褶曲(さやがたしゅうきよく)

太古の地殻変動の圧力で地層が湾曲し、断面に木の年輪のような楕円状の模様が見られます。

上立神岩(かみたてがみいわ)

沼島にある2つの立神岩のうち、高さ30mを越すこの岩は、男神、竜宮の表門とも呼ばれます。

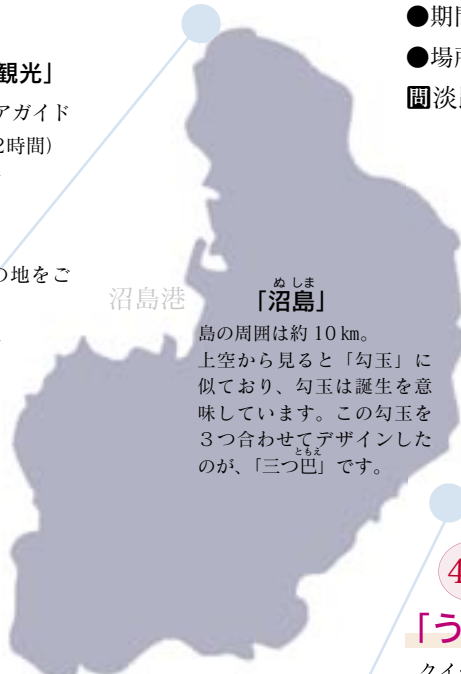

沼島港

めしま
「沼島」

島の周囲は約10km。上空から見ると「勾玉」に似ており、勾玉は誕生を意味しています。この勾玉を3つ合わせてデザインしたのが、「三つ巴」です。

ツール・ド・グルメ in 淡路

キャンペーン期間中、リレー方式で島内の様々な会場で旬の食材を使ったイベントが開催されます。

- 期間 4月1日～6月30日の日曜日
 - 場所 常設会場=大鳴門橋記念館、道の駅あわじ(淡路市)
- 淡路島観光連盟 ☎ 25-5820

「献上淡路鯛イベント」 in 魚彩館(うおさいかん) (阿那賀)

鯛料理(宝楽焼・鯛汁)や朝市、パネル展など。

- 日時 4月19日(日) 10:00～15:00

「鱧解禁イベント」 in 福良漁協前(はま)

鱧初セリや鱧レース、鱧すき、朝市など。

- 日時 5月10日(日) 9:00～15:00

「淡路島牧場まつり」 in 淡路島牧場(ま)

バーベキューや牛乳、和製チーズ「蘇」。

- 日時 5月31日(日) 9:00～17:00

「オニオンピック」 in イングランドの丘

オニオンクレストや玉ねぎ料理など。

- 日時 6月14日(日) 9:00～17:00

4/1 オープニングイベント

「うずしお島びらき」 in なないろ館

クイーン淡路のお披露目や観潮船からの「樽流し」、戎舞の披露、島内から特産品の出品など。「淡路島」の歌で知られるますだおかだの増田さんも登場します!

- 日時 4月1日(水) 11:00～15:30
- 場所 なないろ館周辺

●洲南あわじ市観光協会 ☎ 52-2336

わがまち 元気

生活航路の維持と島の活性化を

観光ボランティア「ぬぼこの会」

「沼島千軒、金の島」と呼ばれ、かつて繁栄を誇った沼島も過疎化の進む中で、どうやって、このふる里を守っていくかが、この地に残った住人の大きな課題となっています。

特に生活道路ともいえる沼島航路の船便を、今の時間・回数をどう確保していくかは切実な問題で、島の人達だけの利用では航路の維持は困難な状況です。

島民の暮らしと観光が調和した観光交流人口の増加で、航路を支えていけたらとの願いをこめて、観光ボランティア「ぬぼこの会」を平成19年3月に設立し、活動を展開しています。

これまで案内した人達の数約4000人。北は北海道から南は九州まで、多くの人達との出会いを通して交流を持つことができました。



▲一緒に歩き、沼島を紹介する会員

した。島には先人の残してくれた多くの文化財、すばらしい自然の景観があまりにす。ゆるやかな流れの島の空間の中で、これらと対峙していただくことで新たな自己発見をしていただける場となることを願ってボランティア

ぬぼこの会

- ◆会長 中川宜昭
- ◆会員 約20人
- ◆活動 月1回例会、案内は依頼に応じて
- ◆事務局 魚谷佳代子 ☎57-0022

広報南あわじ 2009.3.1 No.50 編集発行:南あわじ市総務部情報課/〒656-0472 兵庫県南あわじ市市善光寺18番地27 TEL(0799)43-5003 FAX(0799)43-5103 URL:http://www.city.minamiawaji.hyogo.jp/ E-mail:kouhou@city.minamiawaji.hyogo.jp