



# あわじ12



## ふぐ鍋であったか〜い

南淡路の冬の味覚「ふぐ」。鳴門海峡近海で育ったふぐは身が締まり絶品。市内の飲食店や宿泊施設では、てっちりやふぐ刺し、から揚げなどが出され、舌鼓を打っています。(11月13日、慶野松原荘にて、神戸からのお客様)

主な内容

市政ひろば	2~5	いきいき健康生活	18~19
20年度上半期 市の財政状況	6~7	心のかけはし	20~21
お知らせ	8~13	まちかどトピックス	22~23
情報瓦ばん	14~15	うずしお馬拉ソン、わがまち元気	24
まなびの扉	16~17		

島内3市と3市医師会では、11月、「こどもの急病チェックシート」(A4版4頁)を発行しました。

この冊子では、子どもの急な発熱や嘔吐、咳、けいれん、腹痛、耳痛の症状が出た場合、病院へ連れて行くかどうかを親が判断できるよう、簡単な流れ図で対応が書き記されています。冊子は、乳幼児健診や小中学校、保育所、幼稚園

で配布されるほか、医療機関でも無料配布しています。

これは、子育て経験の少ない親が、安易に夜間救急外来を利用する「コンビニ受診」が増え、医師の負担となっていることが背景にあります。

11月11日、乳幼児健診が緑保健福祉センターで行われ、集まった保護者へ冊子が配られ、あわせて小児科医から説明がありました。



▲保護者に出来上がった冊子の説明をする小児科医

このたび、緑公民館1階の身体障害者トイレ内にオストメイト対応トイレパックを設置しました。

これは、人工肛門や人工膀胱を持っている人が装具を洗浄したり、汚物を流したりできる設備。電気温水器内蔵で、お湯により装具の処理が快適に行えます。



▲障害者用トイレ内に設置した洗浄場

## あわてて病院へ行く前に

子どもの急病チェックシートを発行



▲12月1日午前9時から発売する振興券

のよう状況の中、市では国の地域活性化・緊急安心実現総合対策交付金を活用してプレミアム付の商品券を発売します。

▽発行総額 1億1千万円(1千万円のプレミアム)

▽取扱店 市内616店舗

▽有効期間 12月1日～来年3月31日まで

▽価格 1セット1万円(千円券11枚綴り)

▽対象 市内在住者(学生・代理購入不可)で1人2セットまでとします

■商工観光課 ☎37・3012

## 商品券の発売日程

場所	日時
緑市民センター	◆発売期間= 12月1日～5日 (完売した時点で終了。ご了承願います)
西淡公民館	◆発売時間= 9:00～16:00
三原市民センター	12月1日のみ9:00～19:00
南淡図書館	

## 「市民の暮らし応援振興券」を発売

12月1日、緊急経済対策

昨今の厳しい経済状況の中、市内の皆さまの消費行動も低下の傾向にあります。こ



(左上)石に彩りを加えた作品の数々  
(上)秋を感じさせる盆栽。訪れた人はふと足を止めます  
(左)だんじり唄を熱唱



▲着付けの舞台発表。江戸時代の装いから現代の衣装まで、様々なシーンに合った着付けを実演

## 公民館で文化祭 秋の文化を楽しむ

秋は文化芸能の活動がぱっと花開く時期。市内の公民館で、10月末から文化祭が行われ、多くの参加者が日頃の成果を余すことなく発揮しました。どの会場も賑わいを見せており、訪れた人の中には複数の会場を梯子する人も見られました。

来年1月11日～18日には、初めての「南あわじ市ふれあい文化芸能祭」が開催されます。今回「見逃した！」という人は、こちらにご期待ください。(詳しくは1月号でご案内)



- (左から時計回りに)
1. 春秋棚のお点前を披露(茶道)
  2. プリザーブドフラワーの展示作品
  3. ちぎり絵を観賞する来館者
  4. ショーケースに入った陶芸作品を鑑賞
  5. 子どもたちにお茶を運ぶと思わず笑顔がこぼれました
  6. 訪れた人に順番にお茶を運んでいます(1と同会場)



【ご案内】  
潮美台地区公民館 芸能祭  
日時 12月7日(日)  
13:30～  
内容 フラメンコ、大正琴、寸劇  
コーラス、舞蹈、カラオケ

## 旬のアオリイカはいかが?

漁獲シーズンを迎えたアオリイカ。このおいしさを多くの人に知ってもらおうと、観



▲アオリイカを焼く漁協のみなさん

光客が多く訪れるイングランドの丘で11月1日、試食会が行われました。

南あわじ市では、昨年からアオリイカの漁獲量を増やすため、ウバメガシの木の枝を漁場に沈め、産卵場を増やす取り組みをしています。この結果、最盛期の3分の1まで落ちこんでいた漁獲量は、やや回復傾向にあります。

ぷりぷりとした歯ごたえを持つアオリイカは、刺身で食べると甘みを感じられ、天ぷらや煮つけ、焼いても人気があります。当日訪れた観光客も秋の味覚を堪能していました。

## オストメイト対応のトイレに

このたび、緑公民館1階の身体障害者トイレ内にオストメイト対応トイレパックを設置しました。

これは、人工肛門や人工膀胱を持っている人が装具を洗浄したり、汚物を流したりできる設備。電気温水器内蔵で、お湯により装具の処理が快適に行えます。

### 観光客誘致に3市で一丸

国が淡路島を「観光圏」として認定



▲「おかえりなさい、神話のふるさと淡路島」をテーマに、島内各地で様々な事業が行われます（写真は沼島）

10月1日、観光圏整備法に基づき「観光圏」として、淡路島が全国で16地域のうちのひとつとして国から認定されました。これにより、国の補助金や法律の特例などを活用し、2泊3日以上滞在型観光の整備が進められます。観光庁では、観光立国の実現に向けて、国際競争力の高い魅力ある観光地の形成を促進するため、複数の観光地の連携により観光客の来訪・滞在を促進する地域「観光圏」

の形成を進めてきました。この動きの中、8月、淡路島の観光に関わる3市の観光協会や県市など淡路島観光圏協議会を設立。あわせて淡路島観光圏整備計画を策定し、認定申請を行っていました。今後、地理的特性や多彩で豊富な資源を活用し、交流人口の拡大と地域の活性化を図るための事業が進められます。 ※観光圏整備実施計画の期間は、平成25年3月31日まで

### 外国人の就学をサポート

就学ガイダンスを開催

教育委員会では、市内の外国人児童と保護者を対象に、中学校の学校生活と高校受験の準備について説明する「就学ガイダンス」を10月26日、西淡公民館で開催しました。当日、中国やブラジル、ペルー国籍の親子30人が出席。県教育委員会の職員が中学校の学校行事や高校受験、高校生活などの説明をした後、経験者からの体験発表として、中学生と高校生、大学生、社会人の4人の外国人から話が

ありました。言葉のハンディを乗り越えるために、早め準備をすることが大切であると参加者へ呼びかけていました。この日に併せて、NGO神戸外国人救済ネットが、ピザや仕事、健康などの問題に対処する生活相談も実施。また、南あわじ市国際交流協会と市教育委員会の共催事業「国際交流サロン」も開かれ、ブラジル料理の講習と試食会で交流が深められました。



▲外国人児童と家族に説明する県教委職員

### 幼稚園ウィークが始まる

幼稚園ウィークがスタート



▲幼稚園児と一緒に園内で遊ぶ未就園児

幼稚園の雰囲気を楽しんでもらおうと、6か所の市立幼稚園で「幼稚園ウィーク」が行われています。11月17日、未就園児の親子を対象に幼稚園の開放が行われました。津井幼稚園では、25組の親子が訪れ、幼稚園内の遊具や砂遊びで楽しそうに遊んでいました。また、幼稚園児の工作や絵画作品を展示する「造形展」も西淡公民館とシールパで開催され、多くの来場者の目を惹きつけていました。幼稚園ウィークは、12月も開催しています。（16・24頁に関連記事）

### 南淡中学校で人権教育研究発表会

人権教育研究発表会

11月12日、文部科学省人権教育研究指定校として19・20年度取り組んでいる南淡中学校で、人権教育研究発表会が行われました。この日、各地の人権教育関係者や保護者ら600人が訪問。公開授業や親子人権講演会、シンポジウムが行われました。全体会では、人権文化が根付く学校や社会づくりに向けて、生徒と共に取り組んだ成果が発表されました。



▲人権問題の各種テーマごとに行われた公開授業

### 自治会、支部制度を廃止

ふるさと納税

南あわじ市連合自治会（伊達勝繁会長）が、組織をより効率的に運営するため、これまで旧町単位にあった4支部（緑、西淡、三原、南淡）を廃止するなど組織の再編を行いました。これにより来年度の役員改選時から市内203の自治会の地区代表から理事（21人）が選出されます。11月13日、市役所中央庁舎で臨時役員総会が行われ、新たな組織編成の承認と、会則の改正を行いました。



▲自治会臨時総会で方針が決定（11月13日）

### 技能功労者を表彰

高額寄附

永年優れた技能で、地域社会の発展に貢献した方の功績を讃える「南あわじ市技能功労者表彰式」が11月23日、三原市民センターで行われ、次の17人に市長から表彰楯が手渡されました。  
伊達 利夫（年齢順、敬称略）  
原口 昌大（神代、建具職）  
山下 和美（志知、建具職）  
上川 和己（志知、大工）  
原口 勉（榎列、製菓衛生師）

木戸 里明（市、理容師）  
興津 章（津井、製瓦職）  
桐原 勝（福良、鉄工）  
中川 博（松帆、鉄工）  
原 富男（阿万、製瓦職）  
丸山 修司（市、電気工事士）  
阿部眞智子（阿万、美容師）  
山崎 信政（阿那賀、電気工事士）  
榎本清一郎（市、昼職）  
柏木 渡（福良、製麺）  
居内 正博（松帆、左官）  
的崎 俊英（広田、自動車整備士）



▲中田市長に寄附金を手渡す川原さん(右)

### ふるさと南あわじ応援寄附金

寄附状況の公表 (11月18日現在)

区分	件数	金額
南あわじ市内	37件	15,998,000円
市外(島内)	3件	205,000円
市外(島外)	9件	1,754,140円
合計	49件	17,957,140円

詳細は市のホームページに掲載しています

### ふるさと納税

川原啓亮さん（八木）が、古希を迎えた記念にと、南あわじ市へ100万円を寄附されました。10月22日、中田市長に「市の活性化のために活用してください」と手渡されました。

### ふれあい市長室

少しの可能性にも積極的に挑戦！

現在、防災対策を最重要課題の一つとして力を注いでおりますが、自主防災組織の設立や小中学校の耐震化率100%など、各地域や関係者の皆様のご協力により一定の成果が表れてまいりました。心より感謝申し上げます。しかし、巨額の費用を必要とする事業は簡単には実現できません。国や県への陳情を重ね、重要性・緊急性を繰り返して訴え、執念を持って食いつかないと探訪されません。その努力も実り、懸案事項だった低地帯の防災対策には、多額の予算を想定した三原川水系河川整備計画がやっと動き出すことができます。一方、南の玄関口として重要な位置づけをしている福良地区では、京都大学防災研究所長の河田先生などのご尽力もいただき、福良津波防災ステーションの建設や護岸改良など約30億円を投じて「みなと振興整備事業」を進めることができるようになりました。併せて、同事業の特認で、高齢化率30%を超える福良地

区活性化と淡路人形浄瑠璃という地方の時代にふさわしいこの財産を最大限に活かすため、淡路人形会館（仮称）の建設を進めることができるようになりました。淡路人形会館は、淡路人形座の移転に伴う集客力の増強をめざし、福良地区活性化の呼び水にしたいと考えております。また、後継者を育成するための練習場等を整備し、人形座員の指導体制を強化しながら保存伝承に尚一層力を注いでまいりたいと存じます。先日、徳島県と兵庫県の連携による「地域再生のしかけづくりの方策」が両県の知事同士で合意され、その中で人形浄瑠璃による活性化も取り上げられました。また先般も、文化庁へ陳情に上がり、世界に誇れる地域財産への支援をお願いしてまいりました。今後共、地道な活動を積み重ねながらも、少しの可能性や時期・機会を逃さず、積極的に挑戦してまいりたいと思

特別会計の予算執行状況

区分	予算現額 (歳入・歳出)	収入済額	収入率	支出済額	支出率
国民健康保険	64億4,394万円	21億7,136万円	33.6%	33億222万円	51.2%
(保険事業)	63億2,167万円	21億3,710万円	33.8%	32億4,765万円	51.3%
(直営診療所)	1億2,227万円	3,426万円	28.0%	5,457万円	44.6%
老人保健	8億4,759万円	5億6,319万円	66.4%	5億8,073万円	68.5%
後期高齢者医療	10億4,216万円	1億7,116万円	16.4%	3億8,736万円	37.1%
介護保険	41億7,944万円	16億1,548万円	38.6%	17億6,903万円	42.3%
(保険事業)	35億6,974万円	13億6,486万円	38.2%	14億8,697万円	41.6%
(サービス事業)	6億970万円	2億5,062万円	41.1%	2億8,206万円	46.2%
訪問看護	6,185万円	2,282万円	36.8%	3,009万円	48.6%
公共下水道	36億1,144万円	1億5,401万円	4.2%	9億7,626万円	27.0%
農業集落排水	4億3,635万円	1,183万円	2.7%	1億6,317万円	37.3%
漁業集落排水	5億1,235万円	2,071万円	4.0%	1億3,278万円	25.9%
サイクリングターミナル	8,107万円	3,342万円	41.2%	3,366万円	41.5%
慶野松原海水浴場	1,065万円	767万円	71.9%	758万円	71.1%
土地開発	2億6,492万円	1億7,121万円	64.6%	1億443万円	39.4%
(企業団地)	2億2,245万円	1億6,091万円	72.3%	9,521万円	42.7%
(住宅団地)	4,247万円	1,030万円	24.2%	922万円	21.7%
産業廃棄物最終処分	2億4,009万円	3,971万円	16.5%	4,900万円	20.4%
ケーブルテレビ	4億102万円	1億9,301万円	48.1%	9,240万円	23.0%



皆さまが納める市税や使  
用料などが、20年度上半期  
にどれだけ収入され、どの  
ような目的に使われている  
のか、9月30日時点の財政  
状況をお知らせします。  
また、市の貯金にあたる  
「基金」の現在高や、借金に  
あたる「市債」の残高の状  
況についても公表します。  
※予算現額には、補正予算  
及び19年度繰越事業を含  
んでいます。  
■ 財政課 ☎50・3033

一般会計の予算執行状況

予算総額 244億7,301万円

歳出  
支出済額  
94億1073万円  
(38.4%)

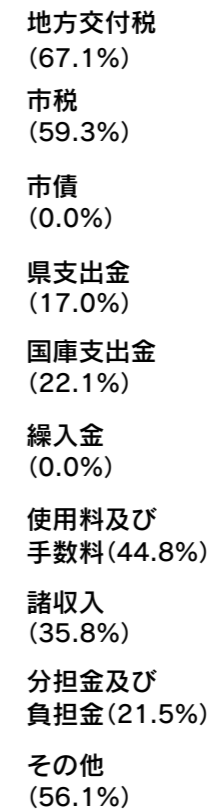
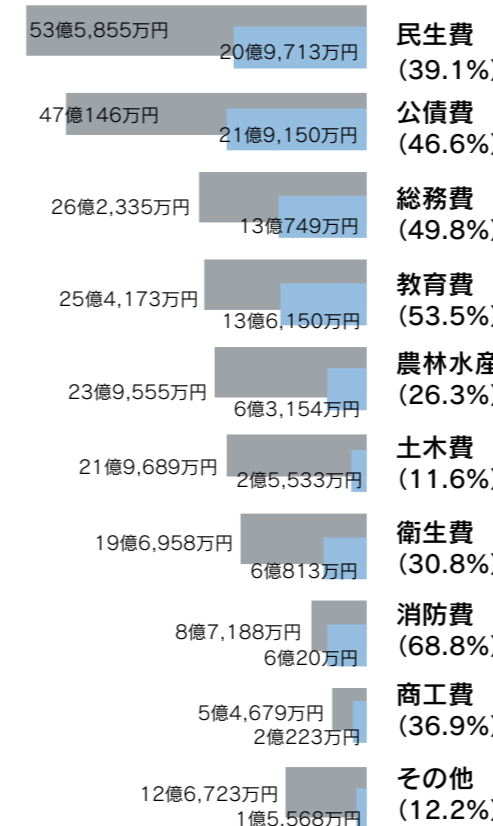

歳入  
収入済額  
113億5724万円  
(46.4%)

( )内の数字は予算現額に対する執行額の比率

基金の現在高	
一般会計	49億9,601万円
国民健康保険(保険事業)	1,060万円
介護保険(保険事業)	8,961万円
産業廃棄物最終処分場	4億6,100万円
水道事業	11億5,838万円
国民宿舎	2億5,670万円
市債の現在高	
一般会計	440億132万円
国民健康保険(直営診療所)	841万円
公共下水道	204億6,028万円
農業集落排水	56億5,543万円
漁業集落排水	18億1,431万円
土地開発(企業団地)	6億7,000万円
土地開発(住宅団地)	1億2,933万円
産業廃棄物最終処分	2億4,476万円
水道事業	67億8,390万円
国民宿舎	2,476万円

企業会計の予算執行状況

水道事業	予算現額	執行額	執行率
収益的収入	20億5,254万円	7億2,488万円	35.3%
収益的支出	21億1,924万円	6億2,901万円	29.6%
資本的収入	12億8,946万円	1,787万円	1.3%
資本的支出	1億926万円	3億9,602万円	362.4%
国民宿舎事業	予算現額	執行額	執行率
収益的収入	4億5,938万円	2億4,544万円	53.4%
収益的支出	4億5,685万円	2億1,508万円	47%
資本的収入	1万円	0円	0%
資本的支出	5,792万円	2,643万円	45.6%
農業共済事業	予算現額	執行額	執行率
収益的収入	5億5,085万円	1億2,828万円	23.2%
収益的支出	5億5,085万円	1億3,666万円	24.8%

区分	収入済額	収入率	市民の負担額	
			1人当たり	1世帯当たり
市民税	9億7,560万円	42.9%	4万3,000円	12万3,900円
(個人)	7億7,497万円	40.9%	3万5,800円	10万3,100円
(法人)	2億63万円	52.6%	7,200円	2万800円
固定資産税	23億8,344万円	69.7%	6万4,800円	18万6,400円
軽自動車税	1億5,643万円	96.9%	3,100円	8,800円
市たばこ税	1億7,290万円	47.2%	6,900円	1万9,900円
入湯税	2,263万円	59.1%	700円	2,100円
合計	37億1,100万円	59.3%	11万8,500円	34万1,100円



9月30日の時点で、左表のとおり収入がありました。

お知らせ



市内局番を確かめておかけください

南あわじ市役所
総合窓口センター
緑 庁舎 ☎44-3001
西淡庁舎 ☎37-3011
三原庁舎 ☎43-5021
南淡庁舎 ☎50-3031
【中央庁舎】
議会事務局 ☎43-5005
市長公室 ☎43-5002
総務部
総務課 ☎43-5001
防災課 ☎43-5006
情報課 ☎43-5003
さんさんネット ☎43-2345
選挙管理委員会事務局 ☎43-5004

健康福祉部
福祉課 ☎44-3002
長寿福祉課 ☎44-3005
保険課 ☎44-3003
健康課 ☎44-3004
少子対策課 ☎44-3040
【西淡庁舎】
産業振興部
商工観光課 ☎37-3012
企業誘致課 ☎37-3046
水産振興課 ☎37-3013
都市整備部
管理課 ☎37-3014
建設課 ☎37-3015
都市計画課 ☎37-3016
教育委員会(教育部)
教育総務課 ☎37-3017
学校教育課 ☎37-3018
人権教育課 ☎37-3019
生涯学習文化振興課 ☎37-3020

【三原庁舎】
市民生活部
市民課 ☎43-5023
税務課 ☎43-5022
収税課 ☎43-5034
生活環境課 ☎43-5024
農業振興部
農林振興課 ☎43-5025
農地整備課 ☎43-5026
地籍調査課 ☎43-5027
農業共済課 ☎42-6210
農業委員会事務局 ☎43-5029
【南淡庁舎】
財務部
財政課 ☎50-3033
管財課 ☎50-3034
上下水道部
企業経営課 ☎50-3037
水道課 ☎50-3038
下水道課 ☎50-3039
下水道加入促進課 ☎50-3041
会計課 ☎50-3040
監査委員事務局 ☎50-3050

償却資産の申告

固定資産税の対象となる償却資産をお持ちの人は、1月1日現在の状況を2月2日(月)までに申告してください。

▽申告先
総合窓口センター、税務課
☎43・5022

固定資産税の対象となる償却資産とは・・・
事業用に使ったために所有している減価償却資産です。

具体例Ⅱ小売業の陳列・自動販売機・看板・レジスター、飲食店の厨房設備・テレビ、エアコン、製造業の製造機械、受電設備・構内舗装、農業の田植機・野菜収穫機、漁業の漁船・巻上機など。

※家屋や自動車は除きます。
特許権のような無形減価償却資産も対象となりません。

行財政改革状況報告

南あわじ市が進めている行財政改革。現在、19年度の取組項目の実施状況や財政的効果などについて評価・検証を行った結果を記載した『行財政改革実施計画取組状況報告書』を公開しています。

※詳細は、市ホームページまたは市長公室でご覧いただけます。
☎市長公室 ☎43・5002



国民健康保険税

国民健康保険税4期の納期限は

12月25日(木)

納税は口座振替が安全・確実です。
☎税務課 ☎43・5022

国民健康保険証、12月1日に更新します

国民健康保険証(短期証及び資格証明書含む)は、11月30日をもって有効期限が切れま

新しい保険証は、11月下旬に郵送(配達記録)で各戸に配布されていますので、12月1日からは新しい保険証で受診してください。

お手元に届いていない場合は、総合窓口センターまで受け取りにお越しください。お越しになれない場合は、ご一報いただければ、普通郵便で郵送させていただきます。

期限切れの保険証
総合窓口センター・出張所・連絡所にお返しください
保険税を滞納している人
期間の短い短期証または、資格証明書を交付しています。

※資格証明書が交付されている人の中で、保険税を納付できない特別な事情がある場合は、保険課または総合窓口センターにご相談ください。短期証の交付を受けることができる場合があります。

保険証の注意事項
・病院に預けたままにせず、

オニオンタワー 広告募集
掲載時間帯 8:00~13:00 15:00~22:00
料金 3か月 85,000円
1週間 8,000円 6か月 160,000円
1か月 30,000円 1年間 300,000円
☎市長公室 ☎43-5002

くらしの便利帳発行

南あわじ市商工会青年部が、南あわじ市の行政情報や観光情報を掲載した「南あわじ市くらしの便利帳(愛称・・・)をおんブック」を発行しました。



▲くらしの便利帳を発行した商工会青年部の皆さん

この冊子は、A4版で168頁(カラー)。民間事業者からの有料広告を259件集め、2万2000部印刷したすべての経費をこの広告料でまかなっています。「お買い物クーポン券」も付いています。

※11月中旬から市内全世帯に無料で配布されています
☎南あわじ市商工会 ☎42・4721

議会

第22回南あわじ市議会定例会日程(12月)

全日程：午前10時～

議会の日程表

Table with 2 columns: 日程, 内容. Rows include dates from 11/27 to 12/17 and corresponding agenda items like committee reports, elections, and budget discussions.

委員会の日程表

Table with 3 columns: 日程, 委員会, 内容. Rows include dates 12/15, 12/11, 12/12 and committee names like 総務常任委員会, 文教厚生常任委員会, 産業建設常任委員会.

■議会は中央庁舎3階の議場で傍聴できます。
■インターネットによる中継、モニター中継(各庁舎ロビー、公民館)をしています。
☎議会事務局 ☎43-5005



事業主は、「給与支払報告書」の提出を!

事業主は、従業員や雇人(家族等の青色専従者を含む)に給与等を支払った場合、その年の支払額等を記入した給与支払報告書及び総括表を市区町村に提出しなくてはなりません。

提出期限 2月2日(月)必着
提出先 受給者(退職者含む)が21年1月1日現在に居住する市区町村。南あわじ市では、総合窓口センターまたは税務課

提出方法 郵送または持参
注意事項 ①提出時、特別

徴収分(市県民税を給与から天引きできる人)と普通徴収分(退職者など天引きできない人)を切紙などで区分する②扶養者等がある場合は摘要欄に氏名続柄を記入③前職分を含んでいる場合、その支払者・支払金額・社会保険料の金額・源泉徴収税額・退職年月日を摘要欄に記入④アルバイト・パートなどの少額所得者や青色専従者も、提出の義務があります
※後日、記載事項の不備が判明した場合、年度途中で税額変更する場合があります
☎税務課 ☎43・5022

家畜糞尿の処理

市内一部地域の水路で、家畜尿の投棄事件が多発しています。現場では、異臭が発生しており、近くの住民が迷惑しています。

ふん尿は適切な施設で管理し、ほ場還元等適切な処理を行ってください。

※家畜尿の河川への投棄は、5年以下の懲役または1千万円以下の罰金に処せられます。

☎農林振興課 ☎43-5025
洲本農林水産振興事務所 ☎26-2101



アツキヨ  
(歌手)

音楽ライブもあり!

### 南あわじ市 人権フェスティバル 2008

◇日時 12月7日(日) 12:30～  
◇場所 三原公民館  
◇内容 13:00～ 人権作文入選者表彰式  
15:00～ ライブ・トーク「アツキヨ」  
※世界のお茶の振舞い(先着100人)やクッキーの販売なども行います

☎ 人権教育課 ☎ 37-3019

### 第13回 南淡路だんじり倶楽部交流会

◇日程 12月7日(日) 13:30～  
◇場所 志知高校体育館  
◇内容 だんじり倶楽部愛好グループ9団体による発表  
☎ 同実行委員会事務局(志知高校内) ☎ 42-4433



### 阪神伝説の名選手、「鎌田実」講演会

郷土が生んだ元阪神タイガースの名二塁手・鎌田実氏が講演します。長いプロ野球生活の中で確立した、プレッシャーに打ち勝つ方法や、少年野球教室を主宰する中で感じた子どもへの指導理論など、私たちにも参考になる話題が盛りだくさんの内容です。ぜひご来場ください。

◇日時 12月20日(土) 14:00～(受付13:30)  
◇場所 三原公民館 大ホール  
◇料金 一般500円  
よくばりチョイス及びうずしお学園受講生は無料

☎ 生涯学習文化振興課 ☎ 37-3020



鎌田さん

### 第3回南あわじ ランニングフェスティバル

◇日時 1月18日(日) 雨天決行  
9:30スタート(受付8:00～)  
◇場所 イングランドの丘  
◇種目 ①60分・100分タスキリレー  
②1km・2km・3kmマラソン(性別・年齢で部門分け)  
③ファミリーペア  
◇参加料 ①無料②小中学生200円、高校生以上500円  
③1組500円 ※市外在住者は別料金  
◇申込用紙 総合窓口センター、市のスポーツ施設、各公共施設に備え付け

☎ 南あわじ市体育協会事務局(三原健康広場内) ☎ 42-5630

申込締切  
12月5日(金)



### 淡路精神保健福祉大会

～無理しないで、こころも身体も～  
◇日時 12月4日(木) 13:30～  
(バザーは12:00～)  
◇場所 西淡公民館  
◇内容 講演「カラダとココロのSOS  
～男性更年期医療の現場から～」  
◇講師 大阪大学大学院准教授  
石蔵文信氏  
☎ 福祉課 ☎ 44-3002

### 都市計画(案)の縦覧

兵庫県と南あわじ市で計画を進めている西淡都市計画道路の計画(案)を縦覧します。  
◇期間 12月12日(金)～26日(金)  
◇場所 兵庫県都市計画課  
◇内容 西淡都市計画道路(県道福良江井岩屋線、県道阿万福良湊線の各一部)  
※市都市計画課でも縦覧できます。  
意見書の提出は12月26日(金)までに、県または市都市計画課へ  
☎ 兵庫県都市計画課 ☎ 078-362-4307  
南あわじ市都市計画課 ☎ 37-3016

この変更で、南淡・西淡地域の方は、来年1月と2月の使用分が下表の月に請求されます。  
該当月は、2か月分請求されますのでご注意ください。

南淡地域	1月使用分 → 4月に請求
	2月使用分 → 10月に請求
西淡地域	2月使用分 → 4月に請求

☎ 企業経営課 ☎ 50-3037

南あわじ市では、平日窓口に来庁できない人のために、住民票の写しや印鑑登録証明書、休日に取り取りできるサービスを行っています。  
事前に電話予約が必要で、指定した休日(土・日・祝)に総合窓口センターで受け取れます。  
※年末は12月28日交付分まで取り扱います。12月29日～1月4日まででは予約・交付とも取

り扱いできません。  
▽利用できる方 各証明書に記載されている本人のみ予約・受取が可能  
▽予約受付時間 平日の午前8時30分から午後4時まで(市民課 ☎ 43・5023)へ  
▽受取場所 予約時に指定した総合窓口センター  
▽持参品 印鑑、手数料、運転免許証等の本人

確認書類、印鑑登録証明書の場合は印鑑登録証  
▽注意事項 予約時の内容と証明書の記載内容が異なる場合は交付できません。印鑑登録証明書が必要な場合は、予約時に印鑑登録番号を申し出てください。  
※受取り指定日の7日前から予約できます  
☎ 市民課 ☎ 43・5023

要予約

住民票・印鑑登録証明書  
休日受取サービス実施中

現在の請求月	南淡地域	3月のご使用分	→	6月に請求
	西淡地域	3月のご使用分	→	5月に請求
	緑・三原地域	3月のご使用分	→	4月に請求
↓				
統一後の請求月(使用月の翌月に請求)	南淡地域	3月のご使用分	→	4月に請求
	西淡地域	3月のご使用分	→	4月に請求
	緑・三原地域	3月のご使用分	→	4月に請求

現在、上下水道料金の請求は、地域によって請求月が違っています。このため、来年4月の請求(3月使用分)から請求月を次のように統一させていただきます。

上下水道料金 請求月の変更

### さまざまな仕事をお引き受けします。

- 植木剪定 ○大工・左官仕事 ○農作業 ○除草・草刈 ○軽作業
- 施設管理 ○清掃 ○毛筆筆耕 ○家事手洗い(掃除・洗濯・食事支度)など

お気軽にお電話下さい

### （社）南あわじ市シルバー人材センター

〒656-0478 南あわじ市市福永 358-1 (三原庁舎内)  
TEL / 0799-42-5339 FAX / 0799-42-6044

広田事業所 TEL / 0799-45-0012  
福良事業所 TEL / 0799-52-0070  
西淡窓口 TEL / 0799-36-2083

広告

年金だより

国民年金は口座振替で

国民年金保険料の納め忘れがあると、将来受けられる年金額が少なくなったり、障害基礎年金や遺族基礎年金が受けられなくなったりする場合があります。保険料の納め忘れをなくするために、口座振替がありますので、ぜひご利用ください。



お得な割引制度もあり

振替方法によって保険料の割引があります。また当月未振替・6か月前納・1年前納による割引もあります。

▽申込 社会保険事務所または金融機関に備付の申出書に必要事項を明記し、提出。年金手帳等の基礎年金番号のわかるもの、預(貯)金通帳、届出印をご持参ください  
 市民課 ☎43・50023

交通安全運動

12月1日～10日 重点運動

- ① 高齢者の交通安全
  - ② 飲酒運転の根絶
  - ③ 全ての座席シートベルト・チャイルドシートの着用
  - ④ 夕暮れ時の早めのライト点灯
  - ⑤ 自転車の交通安全
- 生活環境課 ☎4350022

年末年始の業務案内

年末年始の公共施設のご利用案内をお知らせします。

プール&フィットネス

施設名	業務案内
ゆとりつく	31日～3日=休み
サンプル	28日～3日=休み
温泉	
施設名	業務案内
サンライズ淡路	30日～3日=休み
ゆとりつく	31日=10:00～24:00 1日～3日=13:00～21:00
さんゆ〜館	27日～4日=10:00～24:00 31日=10:00～翌日3:00
ゆーぶる	1日=10:00～24:00 2日=8:00～24:00

粗大ごみ処理場(奥畑処理場 ☎24-1676)

休業日=27日～28日、31日～4日  
臨時開場日=29日8:30～16:30、30日8:30～12:00

公共施設

施設名	休業日
市役所・診療所・公民館	27日～4日 ※戸籍の届出関係は、総合窓口センターで受付(預かり等)します
火葬場	1日～4日
図書館・玉青館	27日～5日
淡路人形浄瑠璃資料館	28日～5日
慶野松原荘	15日～17日 24日～26日
サイクリングターミナル	26日～29日
大鳴門橋記念館	15日～31日
淡路人形浄瑠璃館	17日～31日
鳴門みさき荘	24日～31日
スポーツセンター	29日～3日

焼却場への可燃ごみの持込み

区分	緑地域から持込み	西淡・三原・南淡地域から持込み
場所	やまなみ苑(広田広田) ☎45-0534	南あわじ市清掃センター(八木寺内) ☎42-1356
業務時間	(月～金)8:30～16:30 (土)8:30～11:45、(日・祝)休み ※29日～31日は、8:30～16:30まで	(月～金)8:30～16:30 (祝日)8:30～正午、(土・日)休み ※29～30日は8:30～16:30、31日は8:30～正午まで
注意事項	1月1日～4日まで休み。5日から通常どおり。 ①市指定のゴミ袋を使用して持込んでも、「手数料」が必要です ②家具などの粗大ゴミは、金属・ガラスなどの不燃物を取り外してから持込んでください ③必ず時間内での持込みをお願いします ④持込みに際して道路上にゴミが飛び散らないよう、荷台にシート掛けなどの処置をしてください ⑤農薬用資材や家屋解体物、産業廃棄物は受入れができません	

大会結果

(敬称略)



※○囲み数字が順位

◆三原地域ソフトボール大会

(11月2日、三原健康広場ほか)  
 [一部] ①青木A ②福永A ③三条A、小椋列 [二部] ①城家 ②福永B ③新庄、大椋列

◆緑地区対抗バレーボール大会

(11月9日、広田小・中体育館)  
 [男子の部] ①山添 ②中田 ③川向、広田上 [女子の部] ①徳原・中山 ②山添

◆市軟式野球大会

(10月14日、11月4日、西淡グラウンドほか)  
 ①阿万スポーツクラブ21 ②フェニックス ③賀集クラブ、ウエストロックス

◆南あわじ市長杯ペタンク大会 兼スポーツクラブ21交流大会

(11月2日、灘漁港グラウンド)  
 [一般の部] ▽予選1位グループ ①潮美台B ②サンセックグリーン ③潮美台D ▽同2位グループ ①潮美台C ②賀集A ▽同3位グループ ①灘土生C ②灘土生A ▽同4位グループ ①サンセックブルー ②赤い彗星プリンス

◆兵庫県高等学校相撲新人大会

(11月9日、姫路市、関係分) [個人戦] ①池尻実(柳学園) ③南聖也(市川高校)

◆兵庫県中学校相撲新人大会

(11月9日、姫路市、関係分) [団体戦] ③三原中学校 [個人戦] ①福岡翔輝(三原中学校)

◆南あわじ市社会を明るくする運動作文コンテスト

(11月15日、南淡路ロイヤルホテルで表彰式)  
 [小学生の部] ▽優秀賞 前川堅士朗(神代小6年)、前川絢菜(同5年)、榎本勇大(同4年)、島津聖加(沼島小5年)、齊藤花梨(榎列小5年) ▽佳作 細川沙也加(八木小6年)、楠華香(西淡志知小6年)、奥村俊希(灘小6年)、登颯(辰美小6年)、大橋由佳(市小5年) ▽特別賞 野上愛純(神代小1年) [中学生の部] ▽優秀賞 山下祐磨(三原中1年)、中元なつ(沼島中3年)、仲山英里(南淡中3年)、

税務署への電話

11月から洲本税務署の電話が自動音声案内に変わっています。税務署へ電話

- (一般的なご相談)
  - [1]を選択：電話相談センターに繋がります
  - (税務署にご用の場合)
  - [2]を選択：税務署に繋がります
- 洲本税務署 ☎24-1212

お詫びと訂正

広報11月号9頁掲載の「個人事業税の納入」の記事内、文末に、洲本県税務所が電話交換の自動音声サービスに変わる旨記載がありました。変わるのには洲本税務署で、洲本県税務所ではありません。訂正しお詫び申し上げます。

正井真瑠(三原中1年)、島津清典(沼島中2年)、▽佳作 坂本奈津実(南淡中3年)、堀奈津希(辰美中1年)、木場亜美(辰美中1年)、山家克耶(俊文中1年)

★大会結果は、情報課までお寄せください(☎43・5003) 43・5103。紙面の都合上、来月号から市大会以上の規模のものを掲載させていただきます。

編集室から

先月号から「広報クイズコーナー」が始まりました(21頁参照)。クイズの答えとあわせて、広報紙や南あわじ市へのご意見・ご感想も書いていただいています。これを読んでみると皆さまの様子も目に浮かんできて、改めて責任を感じました。よりよい紙面づくりに務めてまいります。



▲私たちが編集しています(左から、神代、古川、川添)

広告

「広報南あわじ」に、お店の宣伝、求人情報など出ませんか?

掲載料金

1種広告	30,000円 (4.5cm×18cm)
2種広告	16,000円 (4.5cm×9cm)
6か月以上継続してご契約された方は...	
1種広告	20,000円
2種広告	11,000円

市内 19,500部折込

まずはお電話を!

<お問い合わせ>  
 情報課 ☎43-5003

※この案内は、一種広告の大きさです

有料広告募集



募集

国民宿舎「慶野松原荘」臨時職員(パート職員)

職種 フロント員(1人)
応募資格 市内在住で高卒以上、パソコン操作が得意、大型自動車運転免許を取得している方

勤務期間 21年1月1日〜3月31日(更新あり)

勤務時間 午前7時〜午後10時の間で変則勤務

休日 週休2日(変則あり)

賃金 時間給880円、通勤手当、各種保険に加入

選考方法 面接試験

受付期限 12月6日必着

申込 市販の履歴書に必要な事項を明記の上、慶野松原荘(〒656-0304 松帆古津路970-67、☎36・3391)へ提出

苗木と種菌のあっせん

淡路森林組合では次の苗木等のあっせんをしています。
苗木(観賞用) 桜、さつき、ツツジ、柑橘類など

44品。(山行用) すぎ、ひのき、マツ、ケヤキ

申込 総合窓口、連絡所等に備付の申込用紙を同窓口に提出(12月10日まで)

農林振興課 ☎43・5025

日本語教育ボランティア養成講座

内容 島内居住の外国人に日本語を教えるためのボランティア養成講座

日程 2月7日〜3月14日。全土曜日、午前10時30分〜午後4時30分(全6回)。

緑公民館ほか2か所(洲本市、淡路市)。昼食持参

対象 全講座に出席できる人。定員50人(先着順)

受講料 無料。教材費5565円

申込締切 1月16日(金)

申込 住所、氏名、年齢、電話番号、「日本語ボランティア養成講座希望」と明記の上、南あわじ市国際交流協会事務局(市長公室内、〒656-0427市善光寺18-27、☎43・5002、F43・5102)まで

阿波踊り体操 リーダー養成講習会

日時 ①12月1日(月)午後3時30分②12月8日(月)午後1時30分/各3時間

場所 国立淡路青少年交流の家3階講堂(参加無料)

内容 阿波踊りの基本動作をアレンジした健康体操。

講師 田中俊夫徳島大学教授

申込 国立淡路青少年交流の家 ☎55・2696

市営住宅入居者

政令月収20万円以下対象(小学校就学前の子どものいる世帯等は、26万8千円以下)

志知住宅(志知佐礼尾) 1戸、203号、3K、单身不可、昭和49年度建築。家賃月額1万8000円〜2万3700円

福良漁民住宅(福良内) 1戸、7号、3K、室内階段2階建、風呂なし、单身不可、昭和41年度建築。家賃月額5700円〜1万2500円

受付期間 12月1日〜15日

公開抽選 12月25日午前10時、西淡保健センター和室

申込 総合窓口センター 農都市計画課 ☎37・3016

奇跡の星の植物館 フォトコンテスト

淡路夢舞台ラン展5周年を記念して、奇跡の星の植物館で撮影した花の写真を募集

規格 4つ切サイズ、カラープリント、組写真不可。自作、未発表作品に限る

応募締切 12月31日(水)

応募方法 写真裏面に題名、撮影場所・月日、住所、氏名、ふりがな、年齢、電話番号、返却の要・不要、作品の簡単な説明を記載の上、同館フォトコンテスト係(〒656-2306淡路市夢舞台4番地、☎0799・74・1200)まで

※今年度のラン展は、1月24日〜3月1日に開催

自衛官

種目 2等陸・海空士(特別職国家公務員)

応募資格 18歳以上27歳未満

新鮮な野菜・魚介類の販売 『地産地消』の直売所

うずしお朝市 日時 毎月第4日曜日 午前9時〜正午

場所 福良漁業協同組合(駐車場は旧福良中学跡地)

内容 魚介類など

福良漁協 ☎52・0064

さんちゃん市 日時 年中無休 午前10時〜午後5時

場所 淡路ファームパーク イングランドの丘入口横

内容 野菜・果物・加工品

さんちゃん市 ☎43・2882

しつお朝市 日時 毎週日曜日 午前8時〜11時30分

場所 倭文まちづくりの丘(しつお団地)

内容 野菜・果物

農事務局 ☎46・0301

幡多の朝市 日時 毎週日曜日 午前7時〜11時

場所 営農拠点センター横(榎列上幡多)

内容 野菜など

農事務局 ☎42・2047

鳥井土曜青空市 日時 毎週土曜日 午前8時〜10時

場所 鳥井公会堂前(八木地区公民館隣)

内容 野菜など

農事務局 ☎42・1169

ご案内

門松代用カードの配布

林野の保護の観点から、「門松代用カード」を配布しますのでご利用ください。

配布方法 自治会を通じ、12月末までに配布

農林振興課 ☎43・5025

就職面接・企業説明会

日時 12月8日(月)午後1時30分〜4時

場所 洲本市文化体育館

内容 淡路島内の求人企業(15社程度)による就職面接会と企業説明会

対象者 概ね35歳以下の求職者、Uターン・Iターン希望者。参加予約は不要

申込 市民課 ☎43-5023

携行品 履歴書(面接企業毎に1枚)、筆記用具

淡路県民局商工労働課 ☎26・2087

イングランドの丘周辺の美化活動

日時 12月17日(水)午前8時〜約1時間。雨天中止

集合 イングランドの丘。一般参加大歓迎

南あわじ市観光協会 ☎36・4079

節水にご協力を!

少雨のため、市内水源ダムの貯水量が減少しています。

節水の方法 ①蛇口の閉閉をこまめに②風呂の残り湯は洗濯

水道の知識

障害者(児)見舞金を贈呈

対象 12月1日現在、3か月以上市内に住民登録のある障害者(児)で、身体障害者手帳1〜4級、療育手帳、精神障害者保健福祉手帳をお持ちの方

支給 5000円分の南あわじ市ふれあい振興商品券(12月上旬に対象者へ郵送)

福祉課 ☎44・3002

身体障害者移動相談

日時 1月16日(金)午前9時30分〜正午

場所 緑市民センター

内容 補装具(義肢、装具、車椅子)の交付、修理及び適合判定、補装具装着指導

対象 肢体不自由により身体障害者手帳の交付を受けている人

申込締切 12月25日(木)

申込 福祉課 ☎44・3002

フグはおいしく安全に

今年5月に、明石市内でフグの自家調理による食中毒死亡事例がありました。

次のことに注意し、安全においしく食べましょう。

・素人調理はやめましょう

・フグ処理施設届出済票のあるお店を利用しましょう

洲本健康福祉事務所 ☎26・2066

12月の無料相談



法律相談 (先着9人)
内容 市顧問弁護士による相談
日時 9日(火)・18日(木) 13:30〜16:30
場所 三原市民センター 小会議室
申込 市民課 ☎43-5023 予約必要

特設人権相談
【12月4日〜10日は人権週間です】
内容 人権擁護委員による相談
日時 4日(木) 13:00〜16:00
場所 緑市民センター、西淡庁舎 三原市民センター、南淡公民館
申込 市民課 ☎43-5023

テレビ電話による法律相談
日時 毎週平日木曜日 13:00〜15:00
場所 県洲本総合庁舎
申込 ☎0120-36-7830 予約必要

司法書士会による相談 (法律・登記相談、先着4人)
日時 16日(火) 10:00〜12:00
場所 県洲本総合庁舎 (多重債務相談、先着4人)
日時 22日(月) 10:00〜12:00
場所 県洲本総合庁舎
司法書士野口泰嗣事務所 ☎26-3123

行政書士による相談
内容 農地法・相続・契約関係
日時 8日(月) 13:30〜15:30
場所 県洲本総合庁舎
申込 ☎0799-62-4681 予約必要

女性問題相談(家庭内暴力、セクハラなど)
内容 女性の相談員による面接相談
日時 19日(金) 13:00〜16:00
場所 県洲本総合庁舎
申込 ☎0120-36-7830 予約必要

不動産無料相談
内容 一般相談、不動産トラブル
日時 毎月第2火曜日 13:00〜16:00
場所 宅建取引業協会淡路支部(洲本ジャスコ前)
申込 ☎24-0088 予約必要

こころのケア相談
内容 心の悩みや病気に関すること
日時 毎月第1水曜日 14:00〜16:00
場所 南淡路健康福祉事務所
申込 ☎52-0099 予約必要

酒害相談
内容 アルコール依存症に関すること
日時 毎月第2金曜日 14:00〜16:00
場所 南淡路健康福祉事務所
申込 ☎52-0099 予約必要



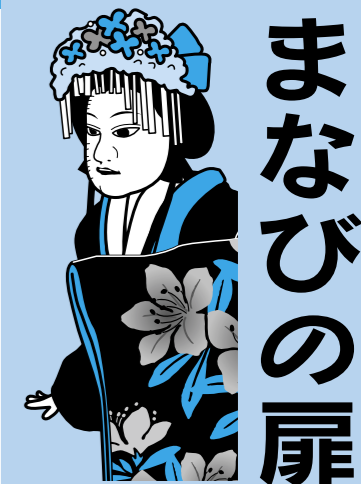

# まなびの扉

## 働く婦人の家イベント

### ◆クリスマスケーキトッピング

▽内容 スポンジに自分好みのトッピング  
▽日時 12月23日(祝)①午前10時②午後1時30分  
▽定員 いずれも20人(先着順) 小学生以上参加可  
▽費用 材料費自己負担  
▽申込締切 12月10日(水)  
▽リサイクル手芸  
▽日時 1月17日(土) 午後2時  
▽定員 25人(先着順)  
◆申込 働く婦人の家 ☎43・2326

### B&G「体験クルーズ」参加者募集

▽期間 21年3月26日(木)～3月31日(火) 5泊6日  
▽対象 小学4年～中学3年  
▽内容 大型客船で小笠原諸島へ。全国から集まった500人の仲間と集団生活をしながら、ホエールウ

## 文化施設

- 滝川記念美術館「玉青館」 ☎36-2314
- 淡路人形浄瑠璃資料館 ☎43-5037
- 産業文化センター ☎38-0201
- 淡路人形浄瑠璃館 ☎52-0260
- 埋蔵文化財調査事務所 ☎42-3849
- 社会体育施設
- サンライズ淡路 ☎45-1411
- 西淡社会教育センター・西淡グラウンド ☎36-2027
- ゆとりっく ☎36-5789
- サンプル ☎42-4994
- サイクリングターミナル ☎42-5310
- 三原健康広場 ☎42-5630
- 南淡B&G海洋センター ☎52-2404
- 阿万スポーツセンター ☎55-0652
- 賀集スポーツセンター ☎54-0779
- 文化体育館 ☎50-5077
- 吹上浜野外教育センター ☎55-0948

## 公民館等

- 働く婦人の家 ☎43-2326
- 緑公民館 ☎44-3008
- 西淡公民館 ☎37-3028
- 三原公民館 ☎43-5038
- 南淡公民館 ☎50-3048
- 松帆地区公民館 ☎36-2137
- 湊地区公民館 ☎36-2055
- 津井地区公民館 ☎38-0201
- 丸山地区公民館 ☎39-0210
- 阿那賀地区公民館 ☎39-0011
- 伊加利地区公民館 ☎39-0567
- 西淡志知公民館 ☎36-5526
- 榎列公民館 ☎42-2393
- 八木地区公民館 ☎42-5956
- 市地区公民館 ☎42-5957
- 神代地区公民館 ☎42-5958
- 三原志知公民館 ☎42-6343
- 賀集地区公民館 ☎54-0331
- 北阿万地区公民館 ☎55-0055
- 潮美台地区公民館 ☎52-0430
- 阿万地区公民館 ☎55-0046
- 灘地区公民館 ☎56-0001
- 沼島地区公民館 ☎57-0001

## 沖ノ島古墳群 1



鳴門海峡を眼下に望む阿伊那伊比呂の沖ノ島に所在する古墳群です。昭和35・36年に、13基の古墳と1基の祭祀遺構が発掘調査されました。調査の結果、横穴式石室2基と竪穴式石室11基で構成され、古墳から出てきた須恵器などから、今から約1400～1500年前の6世紀頃を中心に造られたことが判りました。  
▲沖ノ島と古墳から出てきた須恵器  
埋蔵文化財調査事務所 ☎42-3849

## 埋蔵文化財ミニ展示2

▽内容 中世の武士階級の館跡である後山遺跡・大畑遺跡(松帆西路)から出土の土器・輸入陶磁器・古銭など  
▽場所 西淡公民館1階  
▽期間 1月下旬まで

## Jリーグ応援ツアー

南あわじ市出身・松浦宏治氏がコーチを務めるヴィッセル神戸対柏レイソル戦(ホームスタジアム神戸)を観戦  
▽日程 12月6日(土)午後2時30分南淡庁舎出発、午後

### ●ぼくがすて犬になった日

おおうすみよ文、みついたし絵、だんそのこ原案(石風社)

今日は僕の誕生日。子犬を買ってもらった約束なんだ。でもお父さんとお母さんが連れてきてくれたのは、ペットショップじゃなくて動物愛護センター。そこには人間に捨てられた犬がたくさんいて…。

●三六九の子育て 大人になって困らないを学ぶ  
越川禮子著、小林裕美子画(ポプラ社)  
緑公民館図書室 ☎44-3008

### ●手づくりクリスマスBOOK

佐々木純子編(パッチワーク通信社)

クラシカルな手づくりクリスマスにあこがれる人のための本。森の木の実や枝を使ったリース、香りや色を自分流につけたキャンドルなど、あたたかい雰囲気を出すハンドメイド作品の作り方とアイデアを紹介。

●だれがだれやわかりません  
高谷まちこ作(絵/フレーベル館)  
西淡公民館図書室 ☎37-3028

### ●日本人の「命」を縮める「食」

郡司和夫著(三笠書房)

家庭の「外食化」、「給食」の崩壊、低い「食料自給率」、食料・食品の「汚染」など、食にまつわる重要事項を精査し、問題点を提示。自分と自分の子どもの未来を守るための「最新情報」と「自衛策」をわかりやすく紹介する。

●おふろおばけ  
村田エミコ文/絵(リトルモア)  
三原図書館 ☎43-5037

### ●だから！ねずみくんのチョコッキ

なかえよし作/上野紀子絵(ポプラ社)

ねみちゃんから、ねずみ色のチョコッキをプレゼントされたねずみくん。きつねくんはきつね色。ひょうくんはひょう色。みんな、自分にぴったりのチョコッキをきて大満足。ところが…。

●からだボカボカあったかおかず  
成美堂出版編集部編(成美堂出版)  
南淡図書館 ☎53-0234

## ～本と心のふれあいの場～

# みんなの図書館

☆開館時間/9時30分～19時  
ただし、日曜日・祝日は、午後5時まで  
(緑・西淡公民館図書室は土曜日も5時まで)  
☆休館日/月曜日・祝日の翌日・年末年始  
※三原図書館は蔵書点検のため12月5日(金)まで休館

### ●12月の図書館カレンダー

日	月	火	水	木	金	土
	①	2	3	4	5	6
7	⑧	9	10	11	12	13
14	⑮	16	17	18	19	20
21	⑳	23	㉒	25	26	㉔
28	㉑	㉓	㉕	㉖	㉗	㉘
④	⑤	6	7	8	9	10

※○はおやすみです

## 今月のおすすめ図書

### クリスマス会

「おはなし会ピノキオ」による、クリスマス会を開催します。

◆日時 12月21日(日) 午後1時30分～3時  
◆場所 南淡図書館 2階視聴覚室  
◆内容 ハンドベル、手品、大型紙芝居、パネルシアター、人形劇など  
※入場無料。多数の参加をお待ちしています。  
南淡図書館 ☎53-0234

## 図書利用カード

旧町の図書利用カードから南あわじ市の図書利用カードへ更新されない場合は、図書の貸し出しができません。旧カードと身分証明書(免許証など)を持参のうえ、更新手続きをお願いします。

## 南あわじ市文化体育館

### 初回トレーニング講習会 受講者募集

トレーニングルームを利用する場合、初回のみ、この講習会を受講していただきます

- 対象者 16歳以上
- 講習会受講料 500円
- 1講習定員 6人(完全予約制)
- 講習時間 約1時間30分
- 利用料金 200円(2回目以降)

※申込みは12月3日(水)午前8時30分から電話で受付します。☎50-5077  
※お子様連れでの受講はご遠慮ください

月日	曜日	第1講習時間	第2講習時間
12月12日	金	13:30～	19:00～
12月20日	土	10:30～	14:00～
12月21日	日	10:30～	14:00～

## 関西看護医療大学 図書館を開放

関西看護医療大学(淡路市志筑)では、島内在住・在勤で20歳以上の人に図書館を利用できるように開放します。

●参加費無料。保護者同伴  
●申し込みは、ふれあい広場(木田徹) ☎090・3616・3824

▽場所 論鶴羽山神社周辺  
▽その他 悪天候時は神社の会館内でプラネタリウム。参加費無料。保護者同伴  
●申し込みは、ふれあい広場(木田徹) ☎090・3616・3824

▽場所 兵庫県公館(神戸市)  
▽内容 人形や背景襖、紹介するパネルを展示  
●(財)淡路人形協会事務局 ☎37・3020

## 第56回天体観測会「カノープス(長寿星)を見よう」

▽日時 12月31日(水) 午後10時

▽場所 論鶴羽山神社周辺  
▽その他 悪天候時は神社の会館内でプラネタリウム。参加費無料。保護者同伴  
●申し込みは、ふれあい広場(木田徹) ☎090・3616・3824

▽日時 12月9日(月)まで(平日のみ、年末年始休み) 入場無料  
▽場所 兵庫県公館(神戸市)  
▽内容 人形や背景襖、紹介するパネルを展示  
●(財)淡路人形協会事務局 ☎37・3020

▽日時 12月31日(水) 午後10時  
▽場所 論鶴羽山神社周辺  
▽その他 悪天候時は神社の会館内でプラネタリウム。参加費無料。保護者同伴  
●申し込みは、ふれあい広場(木田徹) ☎090・3616・3824

▽日時 12月9日(月)まで(平日のみ、年末年始休み) 入場無料  
▽場所 兵庫県公館(神戸市)  
▽内容 人形や背景襖、紹介するパネルを展示  
●(財)淡路人形協会事務局 ☎37・3020

## 兵庫県公館 「淡路人形浄瑠璃特別展」

県内外からの賓客の接遇や会議、式典に利用される兵庫県公館で淡路人形浄瑠璃の特別展を開催しています。

▽期間 2月9日(月)まで(平日のみ、年末年始休み) 入場無料  
▽場所 兵庫県公館(神戸市)  
▽内容 人形や背景襖、紹介するパネルを展示  
●(財)淡路人形協会事務局 ☎37・3020

▽日時 12月31日(水) 午後10時  
▽場所 論鶴羽山神社周辺  
▽その他 悪天候時は神社の会館内でプラネタリウム。参加費無料。保護者同伴  
●申し込みは、ふれあい広場(木田徹) ☎090・3616・3824

▽日時 12月9日(月)まで(平日のみ、年末年始休み) 入場無料  
▽場所 兵庫県公館(神戸市)  
▽内容 人形や背景襖、紹介するパネルを展示  
●(財)淡路人形協会事務局 ☎37・3020

# 12月の健康カレンダー

## ● 介護予防健康教室

内容	日曜日	時間	場所
生活習慣病・栄養・介護予防の相談や健診など	25 木	9:30～11:00	仁尾荘

## ● 愛育班活動

内容	日曜日	時間	場所
愛育班活動	19 金	9:30～12:00	沼島総合センター

## ● 運動教室

内容	日曜日	時間	場所
エアロビクス・ストレッチ体操 (要予約)	26 金	13:30～15:00	緑保健福祉センター

## ● 健康相談

内容	日曜日	時間	場所
生活習慣病相談、栄養相談、血圧測定、体脂肪測定など	1 月	9:00～11:00	三原保健センター
	3 水	〃	緑保健福祉センター
	15 月	〃	西淡保健センター
	22 月	〃	南淡福祉保健センター

## ● 乳幼児健康カレンダー

内容	日曜日	受付時間	場所
強い歯・幼児フッ素塗布 (17年9月・18年3月生)	2 火	13:00～13:15	
2歳児歯科健診 (18年9月生)	16 火	13:00～13:15	緑保健福祉センター
母親学級	11 木	13:15～13:30	
遊びの教室	25 木	9:30～(予約制)	
発達支援相談	25 木	13:30～(予約制)	
育児相談	3 水	13:00～13:15	西淡保健センター
(19年10月生)	10 水	〃	緑保健福祉センター
(20年5月生)	17 水	〃	南淡福祉保健センター
	24 水	〃	三原保健センター
3歳児健康診査 (17年11月生)	19 金	12:30～12:45	緑保健福祉センター
1歳6か月児健康診査 (19年5月生)	5 金	12:30～12:45	南淡福祉保健センター
10か月児健康診査 (20年2月生)	9 火	12:30～12:45	緑保健福祉センター
4か月児健康診査 (20年8月生)	26 金	12:30～12:45	緑保健福祉センター
食育講座赤ちゃん栄養サロン (20年7月生)	18 木	9:45～10:00	西淡保健センター
食育講座はくばく栄養サロン (20年3・4月生)	9 火	10:00～10:30	南淡福祉保健センター
( )内は対象です。			

## ● 献血

日曜日	受付時間	場所
4 木	11:30～16:00	市役所中央庁舎



## ● 個別健康教室

内容	日曜日	時間	場所
糖尿病予防教室。	1 月	8:40～15:40	三原保健センター
軽症糖尿病で64歳までの方を対象	3 水	8:40～11:20	緑保健福祉センター
月1回5か月コース(要予約)	15 月	〃	西淡保健センター
	22 月	8:40～15:40	南淡福祉保健センター

※ 「いきいき教室」、「リハビリ教室」、「足腰ピンチャン教室」、「脳の健康教室」、「お通者教室」のお問い合わせは、地域包括支援センター ☎44-3006 まで。それ以外は健康課 ☎44-3004 へ。

## ● A型リハビリ教室

内容	日曜日	時間	場所
機能訓練を必要とされる方を対象(要予約)	24 水	13:30～15:30	緑保健福祉センター

## ● 特定保健指導

内容	日曜日	時間	場所
保健指導・運動など(要予約)	18 木	13:15～15:00	緑保健福祉センター

## ● 健診結果説明会

内容	日曜日	時間	場所
町ぐるみ健診結果説明、栄養相談など	12 金	9:00～11:00	緑保健福祉センター

## ● いきいき教室

内容	日曜日	時間	場所
介護予防教室(健康チェック・体操・認知症予防・レクリエーションなど)	2 火	13:30～15:00	南淡福祉保健センター
65歳以上の方を対象(要予約)	3 水	〃	三原保健センター
	4 木	〃	緑保健福祉センター
	10 水	〃	西淡保健センター
	18 木	13:00～15:00	沼島総合センター

## ● リハビリ教室

内容	日曜日	時間	場所
転倒予防のための下肢筋力・バランス力向上運動。	9 火	9:30～11:30	南淡福祉保健センター
65歳以上で筋力低下、移動能力の低下がある方を対象(要予約)	11 木	10:00～11:30	緑保健福祉センター
	25 木	13:30～15:00	西淡保健センター

## ● 足腰ピンチャン教室

内容	日曜日	時間	場所
介護予防の運動教室(筋力向上トレーニング、転倒予防エクササイズ、リズム体操など)	5 金	9:30～11:30	三原市民センター
65歳以上の方を対象(要予約)	12 金	9:30～11:30	緑市民センター
	19 金	9:30～11:30	南淡福祉保健センター
	26 金	9:30～11:30	三原市民センター
	26 金	13:30～15:30	西淡公民館
	26 金	13:30～15:30	緑保健福祉センター
	26 金	13:30～15:30	南淡福祉保健センター

## ● 脳の健康教室

内容	日曜日	時間	場所
認知症予防の教室。読み書き計算など	1 月	9:30～10:30	
65歳以上の方を対象(要予約)	8 月	9:30～10:30	三原保健センター
	15 月	10:30～11:30	
	22 月		

## ● お通者教室

内容	日曜日	時間	場所
お口と歯の健康について	8 月	13:30～15:00	三原保健センター
65歳以上の方を対象(要予約)	15 月		

## 休日応急診療所(広域消防南淡分署 ☎53-1536)

診察日	9:00～16:30	19:00～22:30
12月7日(日)	畑田卓也 医師 浦瀬 巖 医師	
12月14日(日)	穀内勇夫 医師 大鐘稔彦 医師	
12月21日(日)	西口 弘 医師 大森弘之 医師	
12月23日(火)	柴田亮平 医師 穀内勇夫 医師	
12月28日(日)	高田育明 医師 畑田卓也 医師	
12月31日(水)	西口 弘 医師 真野博文 医師	

## 今年メタボに着目した健診を実施。

南あわじ市国民健康保険加入者で40歳～74歳の受診者のうち、メタボ・その予備群と診断された人が下表のとおりとなりました。

メタボ			
男性	386人(20.9%)	女性	194人(8.0%)

メタボ予備群			
男性	311人(16.8%)	女性	118人(4.9%)

※( )内は、男性1,849人、女性2,423人に対するもの

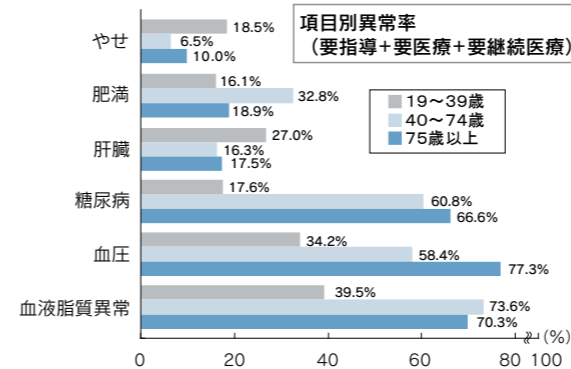

健診受診者数	
19歳～39歳 1,100人	
40歳～74歳 4,973人	
うち、南あわじ市国民健康保険加入者で受診した人は… 4,272人	
75歳以上 1,253人	

特定健康診査(7/8月実施分)の中間報告がまとまりました。メタボリックシンドローム(以下、メタボ)およびその予備群は、「男性2.6人に1人」という結果になりました。

## 特定健康診査の結果(中間報告)

- 19歳～39歳  
血液脂質、血圧、肝臓、やせの順が多い
- 40歳～74歳  
血液脂質、糖尿病、血圧、肥満の順が多い
- 75歳以上  
血圧、血液脂質、糖尿病、肥満の順が多い

40歳以降、肥満率や項目別の異常率が急激に上がっていることが分かります。

健診結果、検査数値の判定を見ただけで捨てていませんか？  
検査結果は保存しておき、経年の変化を比べてみましょう。検査の基準値は、年齢・性別・生活習慣などの条件が同じ健康な集団から得られた計測値で、あくまで目安です。大切なのは自分の数値の動きを知ることです。基準値の範囲であつても数年の間に徐々に異常値に近づいているような場合は要注意。今の生活習慣を続けていると、いずれは異常値を示すようになるかもしれません。健診はあなたの生活習慣の成績表なのです。

生活習慣病  
自覚症状がなく、徐々に進行していくのが特徴。実際には、健診で異常が出て、医療機関で受診しない人や生活習慣を改善しない人が少なくありません。健診結果が「要医療」ならまずはお話をおすすめします。

ごはん50gを1単位、さんま1尾を3単位、1食あたり〇〇単位といった具合に、保健師と相談しながら自分の食事内容を見直しました



健康課 ☎44-3004

## 特定保健指導

特定健康診査の結果、メタボおよびその予備群と診断された人のために行っている特定保健指導。39人のお申し込みがあり、11月6日には、2回目の講習会が緑保健福祉センターで行われました。

休日小児救急診療(県立淡路病院)		
診察日	担当医師	備考
12月7日(日)	富本康仁 医師	受診前に電話をおかけください。☎23-2700 担当医は都合により変更になることもあります。
12月14日(日)	奥村 司 医師	
12月21日(日)	大橋 明 医師	
12月23日(火)	村上龍介 医師	
12月28日(日)	平山 毅 医師	
12月31日(水)	植村幹二郎 医師	

## 時間外診療病院

曜日	病院名	曜日	病院名
月	平成病院	木	翠鳳第一病院
火	平成病院	金	中林病院
	八木病院	土	翠鳳第一病院
水	中林病院	平日18:00～23:00	
	南淡路病院	土曜13:00～23:00	

## 指導内容(4回コース)

1日目	血管年齢測定
2日目	自分の食事内容を検証
3日目	カロリーバランスを知る
4日目	整形外科医師の講演
毎回	健康に効果的な運動指導

健康課 ☎44-3004



●年齢別ひろば

ひろば名	内容(参加費)	開催日
うさちゃんひろば (0歳児対象)	クリスマスケーキを使って、簡単手作り手芸)	3日=みはら 5日=せいだん 8日=みどり 10日=なんだん

●催し

行事名	内容(参加費)	開催日
親子でレッツ!ダンス	リズムにのって楽しく踊ろう。1歳すぎから参加可能	9日(火)10:30~11:30、緑市民センター。締切5日
クリスマス会	ぶんちゃか座によるミュージックシアター、アンパンマンたちと遊ぼう!など(子ども300円)	19日(金)10:00~12:00、西淡公民館。締切12日

お申し込みは、各センターへお電話ください。



▲赤ちゃんを仰向けや横向けにして、ハンドマッサージ



子育て広場

寒くしてお家の中で過ごすことが多いのなら、ぜひ子育て学習センターにお越しください。たくさんの赤ちゃんや子どもたちが遊びに来ていますよ。今月は、毎年人気の「クリスマス会」があります。それに向けて、クリスマスソングやダンスなどをひろばで練習しています。一緒に楽しみましょう!

●ふれあいひろば (自由遊びの広場、申込不要)

センター	12月の開催日	場所	時間
せいだん	4,9,11,16,18	松帆活性化センター	9:30~
みはら	4,9,11,16,18,25	働く婦人の家	~
みどり	3,5,10,12,17	緑保健福祉センター	11:30
なんだん	1,5,8,12,15	南淡公民館	

●土曜ふれあいひろば (自由遊びの広場、申込不要)

センター	開催日	場所	時間
せいだん	12月6日	松帆活性化センター	9:30~11:30
みどり	12月20日	倭文保育園	10:00~11:00

子育て学習センター、9:00~13:00

みどり ☎44-3008 せいだん ☎37-3028  
みはら ☎42-7703 なんだん ☎50-3048

広報クイズ

今年のクリスマスのテーマは「星の雪道」。「イン○○○の丘」では、10万個のイルミネーションをお楽しみいただけます。さて、○○○に入るカタカナは?



▲12月20日~25日、日没後に点灯します

正解者の中から抽選で5人の方に、図書カード1,000円分をプレゼント! (当選は発送をもって発表にかえさせていただきます)

■応募方法 (全回答必須)

①クイズの答え、②住所、③氏名、④年齢、⑤広報または南あわじ市に対するご意見・ご感想をお書きの上、情報課までご応募ください。

■応募〆切 12月10日(水) ※消印有効

〒656-0472 南あわじ市市善光寺 18-27  
南あわじ市役所情報課広報クイズ係 宛  
(メールの場合、件名に「広報クイズ」と記載)  
kouhou@city.minamiawaji.hyogo.jp

「環境体験事業」、本格的に開始!



▲山へ出かけて自然観察 (三原志知小)

■学校教育課 ☎37-3018

兵庫県ではこれまで、小学校5年生の児童を対象に、5泊6日の自然学校を実施してきました。

昨年度から新たに、3年生で「環境体験事業」を試行的に実施しています。都市化や少子化、人間関係の希薄化など子どもたちを取り巻く環境が大きく変化する中、生命をおろそかにする事件が頻繁に発生しています。そこで、人間形成の基礎が培われる時期に、命の営みやつながり、命の大切さを学ぶため、自然の中で一粒の種を世話し続けることにより、花が咲き実がなるといった体験など、自然にふれあう体験型環境学習を行います。21年度からは全小学校で年3回以上の校外学習を実施します。各小学校では、地域の野山や海へ出かけての自然観察や、農業体験等に取り組んでおり、地域の方々にもゲストティーチャーとして協力をいただいています。

まちの動き

●人口 52,724人(前月比-44人)  
(男) 25,458人(前月比-29人)  
(女) 27,266人(前月比-15人)  
●世帯数 18,366世帯(前月比+27世帯)  
※平成20年11月1日現在

結婚 いつまでもお幸せに

夫氏名(地区)	妻氏名(地区)	届出日
モレットティ・アンドレア	長船 夏子(イタリア)	10月20日
カーロジョバンニ(イリア)		
繁田 善裕(淡路市)	木田あやみ(北阿万)	10月25日
長手 克浩(神代)	田中 尚子(京都府)	10月28日
杭田 浩志(西宮市)	當間 夏希(洲本市)	11月3日
森浦 勇人(阿万)	安田 祥子(神代)	11月6日
山田 誠(志知)	原田 恵子(倭文)	11月10日
岬 曜平(市)	出田 典子(阿万)	11月11日
大西 隆光(賀集)	亀淵重三子(阿万)	11月11日
眞野 大輔(八木)	榎本 弥生(阿万)	11月11日
町口 洋平(福良)	今井 麻結(潮美台)	11月13日
高見 憲治(榎列)	高橋 夕香(神戸市)	11月16日
喜田 大志(賀集)	尾家由利絵(洲本市)	11月17日
長谷川 裕正	博 之 志 知	10月6日
長尾 更曼	章 裕 伊丹市	10月12日
南 啓太	尚 幸 賀 集	10月12日
郷 新太	佳 広 阿 万	10月13日
南山 花梨	和 也 神 代	10月17日
岬 竜太郎	守 彦 福 良	10月19日
村上 来南	雅 宏 北阿万	10月21日
小林 美祈	剛 彦 広 田	10月22日
奈良 心珠	昌 之 志 知	10月22日
金山 未来	和 也 松 帆	10月22日
榎本 れいな	裕 文 志 知	10月23日
原田 結兜	匠 松 帆	10月23日
船本 恋菜	和 正 志 知	10月24日
橋本 青空	昌 也 市	10月25日
原口 侑	涼 神 代	10月27日
中村 心優	良 市 湊	10月27日
荒木 海乃	光 昭 芦屋市	10月28日
向 葵唯	里 志 八 木	10月29日
松田 侑奈	卓 也 八 木	10月29日
木下 結太	強 潮美台	10月31日
井上 未菜	和 憲 福 良	11月2日
長谷川 実咲	宗 治 松 帆	11月4日
山口 瑞希斗	明 也 八 木	11月5日
小林 文大	研 太 広 田	11月6日
山田 尚弥	誠 志 知	11月8日
村濱 来	亮 潮美台	11月12日
居内 彩希	和 也 榎 列	11月14日

平成20年11月18日までの受付分(敬称略)  
※この欄への掲載を希望する人は、届け出のときに窓口へお申し出ください

死亡 お悔やみ申し上げます

氏名	年齢	地区	死亡日	氏名	年齢	地区	死亡日	氏名	年齢	地区	死亡日
池田千枝子	70	松 帆	10月16日	西山 清	74	北阿万	10月30日	清水 義雄	80	福 良	11月9日
江本 久夫	76	阿 万	10月19日	芝 實	79	福 良	10月31日	雨堤 フジノ	91	松 帆	11月10日
岡本美根子	61	八 木	10月19日	豊田 孝	77	福 良	11月1日	入谷 由男	76	賀 集	11月10日
長谷 照彦	68	阿 万	10月21日	前川 正行	63	松 帆	11月3日	蔭山 なみ子	82	北阿万	11月11日
谷口 可成	79	阿 万	10月21日	宮本きよみ	79	八 木	11月6日	野上 安郎	95	賀 集	11月13日
清水サチ子	76	伊加利	10月21日	松下 健次	72	湊	11月7日	藤原 薫	59	福 良	11月13日
仲山 一夫	93	北阿万	10月23日	白川 正	81	神 代	11月7日	松浦 鐵雄	83	福 良	11月14日
土居 清	90	賀 集	10月23日	勝浦きみ子	79	北阿万	11月7日	村上 久美子	30	北阿万	11月14日
伊勢崎綾子	95	福 良	10月25日	近藤つや子	80	榎 列	11月8日	村住 弘	79	市	11月15日
島田 洋子	75	北阿万	10月25日	山口 和夫	78	神 代	11月8日	三木 利夫	74	志 知	11月16日
一瀬じょう	97	津 井	10月26日	松下 昇	63	榎 列	11月9日	山田 房子	88	沼 島	11月16日
加藤 光男	91	賀 集	10月27日	細川 敏子	80	八 木	11月9日	矢野 玉江	95	津 井	11月16日
宮崎 実	57	志 知	10月29日	江本 武子	79	賀 集	11月9日	吉田 定一	81	広 田	11月17日
濱田やすゑ	85	灘	10月30日	前田 稔彦	87	松 帆	11月9日				

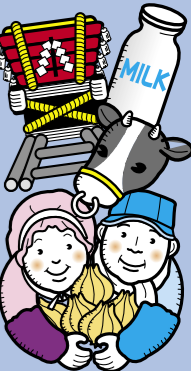

## 南あわじ温泉郷のホームページを立ち上げ



▲立ち上げた「南あわじ温泉郷」ホームページ

南あわじ温泉郷連絡協議会  
南あわじ市の温泉観光地づくりに、市民の健康保養の振興を目的に発足した「南あわじ温泉郷連絡協議会」(田辺孝宏会長)が、11月10日、市内の温泉施設を紹介したホームページを新設しました。  
これまで、温泉看板の設置や雑誌、パンフレットの配布等のPRを実施してきましたが、効果が目に見えにくく、これが課題となっていました。  
そんな中、会員から「ホームページを作成したらどうか」という声があり、今回の立ち上げに至りました。  
ホームページでは、南あわじ温泉郷6源泉(うずしお、南淡、潮崎、筒井、三原、サンライズ)や観光地、イベント情報などを美しい画像を交えながら紹介されています。アドレスは、<http://minamiawaji-onsen.com/>  
南あわじ市ホームページのリンク集からでもご覧いただけます。

## 地元を知ろう

### 松帆小学校が現地学習会

松帆小学校では、自分たちが住む地域を知ろうと、年に1回、校区内の名所や史跡などを巡る現地学習会を行っています。  
10月27日、同校の慶野地区の児童と保護者のグループ40人は、西路・志知川地区内を探索しました。  
地元老人クラブの方から説明を受けながら農業用「入貫川樋門」と「大日川堰」を見学。その後、南あわじ市滝川記念美術館「玉青館」を訪れ、展示品を鑑賞しました。  
同館では、直原玉青画伯の描いた「うしかひ草」や「雲龍図」などの南画、慶野で見つけた銅鐸などを鑑賞し、同館の福田龍八学芸員から説明を受けました。  
児童は、教室の黒板大の迫力ある絵画に感嘆しながら、見学していました。



▲玉青館内で絵画を鑑賞する児童

## 「大漁さかな節」復活へ



▲練習に励む保存会の皆さん(11月15日、南淡公民館)

福良地区に伝わる民謡  
福良地区の芸能を愛する有志の方々約10人が、同地区でかつて流行していた民謡「大漁さかな節」を復活させるため、10月上旬に保存会を立ち上げ、週に1回練習に励んでいます。  
この民謡は、江戸時代の終わり頃から福良地区で流行り出したといわれ、昭和50年頃まで初漁や大漁、船おろし、新築、婚礼など、めでたい席で披露されていました。  
しかしその後、歌われなくなり、歌を知っている人たちが

が独自にアレンジを加えながら曲づくりに取り組みました。5番まである歌詞には、桜鯛や鳴門岬、大渦など、地元ならではの名所や特産も登場。太鼓と三味線、鐘にあわせて独特のある明るく元気な節回しで歌われます。  
保存会メンバーの田浦元さんは「この民謡をまちの活性化にうまく活かしていきたい」と話しています。  
保存会は、1月18日に三原公民館で行われる「第1回南あわじ市ふれあい文化芸術祭」で初出演する予定で、地元舞踊グループがこの民謡にあわせて踊りを披露します。

## 自慢の乳牛69頭が出場



▲審査会場。酪農家が自慢の乳牛を披露

らくのうひょうこフェスティバル

らくのうひょうこフェスティバルが11月1日、淡路島牧場で行われました。会場には、県内から69頭が出品され、審査員が乳の張り具合や肉付きをチェック。審査ポイントの高い乳牛には、賞が贈られました。  
また、会場内では乳製品のつかみどりや骨密度測定などのブースが設けられ、家族連れなど、多くの来場者で賑わいを見せました。  
※南あわじ市の上位入賞者  
【優秀賞】OFJシンジケート

## 小学校で花づくり出前講座

### NPOあわじ緑花協会

NPO法人あわじ緑花協会(秀睦雄理事長)では、花いっぱいのもちづくりを図ろうと、各地で寄せ植えの出前講座や花の拠点づくりを行っています。11月4日には神代小学校を訪れ、3年生児童24人を指導をしながら、校内の花壇にパンジーの花200本を植えました。  
秀理事長は「花は手入れをしないと美しい表情を出さないで、大切に育ててください」と児童に話しました。植栽し終え、水を与えた児童は「元気に育ってほしい」とうれしそうに話していました。



▲緑花協会の助言を受けながらパンジーの花を植える児童

## スポーツの秋

### スポーツフェアなど開催

スポーツの秋を満喫する様々なスポーツイベントが市内で行われました。10月26日には、市体育協会主催で「スポーツフェア」を開催。あいにくの天気でしたが、丸山ウォーキング大会やトランポ・ロビックス教室などでさわやかな汗を流しました。同日、サンプルでは、北京オリンピックで活躍した中西悠子選手が訪れ、島内外から集まった子どもたちを前に、世界レベルの泳ぎを披露。歓声が上がりました。



▲中西選手を囲む市内の子どもたち(サンプル)

## おめでとう

### 平川隆一さんに

#### 秩父宮章



▲平川さん

陸上競技界では最高の賞とされる秩父宮章を平川隆一さん(松帆)が受章しました。

これは日本陸上競技連盟が、陸上競技の発展に尽くした人をたたえるもので、10月4日、大分県で行われた国体陸上競技の席上で授章式が行われました。  
平川さんは、兵庫陸上競技協会副会長や淡路陸上競技協会副会長を長年務められ、陸上競技の振興に力を尽くされました。

### 池本誠さんに

#### 若人の賞



▲池本さん

豊かな創造力と限りない情熱を傾けながら地域活動

やボランティア活動等に積極的に取り組んできた青少年を表彰する若人の賞。このほど池本誠さん(阿万)が受賞しました。  
池本さんは、長年ボーイスカウト三原第一団の指導者を務めており、また市教育委員会が実施している通学合宿「わくわくステイ」にも高校生時代からリーダーとして中心的な役割で係わり、青少年の健全育成に尽くされています。

## 兵庫県連合自治会

### 会長表彰

長年にわたり、自治会活動に貢献のあった次の方々に兵庫県連合自治会大会(11月6日、赤穂市)の席上にて、兵庫県連合自治会会長表彰が贈られました。

- (順不同、敬称略)  
今岡 秀壽(福良)  
川添 眞吾(福良)

2月22日(日) 雨天決行

コース:南淡路うずしおライン(南あわじ市福良)

ゲストランナー

元シドニー  
オリンピック選手  
山口衛里さん



一緒に走りませんか!



第28回淡路島

# うずしおマラソン全国大会 参加ランナー募集

◆種目: ハーフマラソン、10 km、5 km、2 km  
陸連登録者、性別、年齢等で部門分け。  
ファミリーの部(幼児3歳以上)

◆参加料: 一般 3,000 円、高校生以下 2,000 円  
ファミリー 3,000 円(2人目から 1,000 円)  
記念品、傷害保険料を含む。

◆申込: 総合窓口センター、出張所等に備付の申込み  
用紙に必要事項を明記のうえ、参加費を添えて  
郵便局または大会事務局へ

◆申込期限: 平成 21 年 1 月 15 日(木)

◆問い合わせ先: 大会事務局 53-1212 (西淡庁舎3階委員会室)  
37-3020 (生涯学習文化振興課)



▲絵画作品の展示(4歳児作品)



## 幼稚園ウィーク造形展

11月15日~27日・西淡公民館ほか  
市内幼稚園児の作品を展示



▲新聞紙やダンボールで作った「ザリガニ釣り」

# わがまち 元気

## 新雪のゲレンデに魅せられて!

南あわじ市野外活動協議会

当協議会は、平成17年の三原郡4町合併後の同年4月に旧4町の野外活動協議会が一つになり、南あわじ市野外活動協議会(南野協)を組織しました。会員31人で各種イベントやレクリエーション指導、ボランティア活動等を実施しています。

中でもメインは、旧三原野協が平成8年から実施している「ふれあいスキー&スノーボード体験ツアー」で、親子・ファミリー一



▲スキーを楽しむ親子(岐阜県鷺ヶ岳スキー場)

般の参加者を募り、来年で通算14回目を迎えます。これまで

人数も年々増加し、大型バス2台を要しての大イベントとなっています。

来年もスキー&スノーボード体験ツアーを2月13日~15日(2泊3日)で計画中です。申込受付は、1月10日頃を予定しています。詳しくは、広報南あわじ1月号をご覧ください。



▲白山連峰を見渡せるゲレンデ

の参加

URL: <http://www.city.minamiawaji.hyogo.jp/>  
E-mail: [kouhou@city.minamiawaji.hyogo.jp](mailto:kouhou@city.minamiawaji.hyogo.jp)