



# あわじ12



## 火の用心！

保育所で火災予防防火教室が行われました。子どもたちは、淡路広域消防職員から地震時の避難方法などを教わった後、消防士の衣装を着て、元気一杯に放水体験をしました。

(11月12日、市保育所。2頁に関連記事)

### 主な内容

|                  |       |
|------------------|-------|
| 市政ひろば            | 2~5   |
| 平成19年度上半期、市の財政状況 | 6~7   |
| お知らせ             | 8~13  |
| 情報瓦ばん            | 14~15 |
| まなびの扉            | 16~17 |

|               |       |
|---------------|-------|
| いきいき健康生活      | 18~19 |
| 心のかけはし        | 20~21 |
| まちかどトピックス     | 22~23 |
| ふるさと資源、わがまち元気 | 24    |



## 南海地震に備え訓練

南あわじ市防災訓練



▲災害時要援護者(役)を運ぶ地元消防団

「十月二十八日午前九時、南海地震と南海地震が連動し、マグニチュード八・六の海溝型巨大地震が発生、南あわじ市内で最大震度六弱の揺れを観測し、津波警報が発表された。」

今後三十年以内に、約五十％の確率で発生が予想される地震を想定した、南あわじ市総合防災訓練が行われ、市民や消防団員ら約一万七百人が参加しました。

午前九時、地震発生を知らせるサイレンを合図に訓練を開始。市内の全二百三集落では、自治会や自主防災組織による避難訓練、初期消火訓練などが行われ、災害に備えました(沼島地区では、十月二十七日に実施)。

同時刻、中央庁舎には災害対策本部、また分庁舎には現地対策本部が設置され、被害状況の確認や住民への避難勧告・指示を出す図上訓練を行いました。

津波警報の出た福良港の周辺では被害軽減のため水門を閉鎖。メイン会場の福良小学



▲津波に備えて福良港周辺で水門を閉鎖



▲土のう積み訓練(八木鳥井集落)

校では、消防団員が災害時要援護者役の市民をリヤカーや車イス、担架で避難誘導する訓練をはじめ、応急救護、避難所開設、初期消火、炊き出し、物資の輸送、一斉放水、ボランティアセンター設置などの訓練や防災教室、煙体験などを行いました。

午前十一時、テント内に置かれたテレビカメラとモニターを使って、中田市長が芦屋会場の冬柴国土交通大臣や木村兵庫県災害対策局長と衛



▲冬柴大臣、木村局長と交信する中田市長

## 女性消防団員、保育園児に防災教育

女性消防団員「チームサザンクロス」は、子どもたちに地震の恐ろしさを知ってもらうため、淡路広域消防南淡分署職員とともに「防災教室」を、十一月に市内四つの保育所で開催しました。

紙芝居やクイズで、地震の恐ろしさや避難方法について説明しました。同チームは、今後も子どもや高齢者向けに啓発活動を行っていきます。



▲保育園児に説明する女性消防団員(市保育所)

## 賀集生子の「ほ場整備」が完了



▲記念碑の前に、完成を祝う関係者

平成十一年九月から行われてきた賀集生子地域での「ほ場整備事業」が、このほど終了し、九月十六日、竣工記念式が行われました。

農地の集約化を図る。農業が営まれ、農作業に多大な労力を費やし、また高齢化による耕作放棄地が増え、個々の経営管理が困難となっていました。

これを受け、同集落では場整備運営委員会(安田一代表)を立ち上げ、地権者六十三戸の同意のもとに、平成十一年に同事業に着手、八年をかけた整備を進め、完成に至りました。

農地の集約化により、大型機械を導入することができ、将来の担い手となる若手農業者の育成にもつながることが期待されます。

## 農地の集約化を図る

## ふれあい市長室

### 県も本格的な行革に着手、市長として東奔西走

南あわじ市長 中田勝久

このたび県は、本格的に行財政構造改革に着手し、その為市政に大きな影響を及ぼすことになりました。国・県の極端な行革への舵取りに大変苦慮しており、市長として苦渋の選択が大幅に増加しました。市民の皆様には、大変ご心配をおかけしておりますが、是非ともご理解ご尽力いただきますようお願いいたします。

時は県との関係が強く、市となった今は、国と直接的な調整も必要となっております。そんな事から、機会あるごとに総務省、国交省、農水省、経産省など精力的にお願いがついております。先般も増田総務大臣や上川少子化対策担当大臣にお会いし、特徴ある事業並びに緊急性の高い事業に対するの支援を陳情してまいりました。特に本市の少子対策のように全国に先駆けした支援事業については、大臣から高く評価され、市の実態調査の指示を受けたところです。

市としても平成二十年度予算の編成方針を打ち出し、議会に説明させていただきましたが、単に事業費を縮小するだけではなく重要性・緊急性を考慮し、「選択と集中」による対応を心がけております。

少子対策については、平成十八年度特別交付税にて多額の追加交付があり、オニオンタワーについては、自治宝くじ収益金約六千万円というほぼ全額が交付予定であり財源を確保することができました。今後あらゆる機会をとらえ積極的に国・県へ特色ある施策の支援をいただけるよう、東奔西走の日々を送ってまいります。

## 勇壮な和太鼓の音に感嘆

県民芸術劇場

古きよき日本の伝統文化・和太鼓の演奏を堪能する、南あわじ市県民芸術劇場・和太鼓松村組コンサート「華蓮二〇〇七」が、十月二十日、文化体育館で行われました。

術文化協会と南あわじ市県民芸術劇場実行委員会が行ったものです。当日演奏した松村組は、七人の小編成とは感じさせない迫力を出し、またマリンバやケーナなどの民族楽器も取り入れたオリジナル曲の多彩な競演が行われ、観客を魅了していました。



▲勇壮で迫力ある演奏をする和太鼓松村組

# 食と文化で市民が交流

## 食と文化の市民まつりを開催

文化の秋、食欲の秋を満喫しながら、市民の交流を図ってもらおうと、「食と文化の市民まつり」（同実行委員会主催）が十月二十六日・二十七日の両日、緑地域で行われました。

二十六日は緑市民センターでカラオケ発表等が行われ、会場満席の五百人が詰め掛け、声援を送っていました。



▶地元野菜の販売コーナー

▲カラオケ発表 (前夜祭)

▲大村崑さんとの記念撮影会

▲老人クラブによるパンづくり体験

▲倭文中学校「白龍」



▲レタスを収穫する学生たち

# 農業後継者育成を図る

## 大学生の農業体験

南あわじ市では、農業後継者の育成を図ろうと、今年度から大学生の農業体験受入事業を実施しています。

十一月九日、兵庫県立大学で経済や経営を専攻する学生三十一人が、南あわじ市を訪れ、レタスの収穫体験や玉葱植え体験などをしました。

レタスの収穫は、八木養宜上の柏木茂和さん、玉葱の植付は同鳥井の堀部重光さんの畑で行われ、学生は慣れない手つきで作業を行っていました。

また、農家や市職員から、安全でおいしい栽培方法や南あわじ市の農業概要等の講話も行われ、学生らは合間に質問をしてメモを取りながら、熱心に学んでいました。

その後、野菜ソムリエの金山京子さんが、収穫した食材を使った料理を学生に紹介しました。学生は「格別の味でした。また現場からの生の話が聞けて、大変有意義でした。改めて南あわじ市へ訪れたい」と話していました。

# 「ため池」の役割を広める

## ため池教室を開催

約二千五百もの「ため池」を持つ南あわじ市では、市内の子どもたちに、ため池について理解を深めてもらうことと、十月二十四日、三原志知小学校三・六年生、三十一日八木小学校三・四年生を対象に、兵庫県と共催で「ため池教室」を開催しました。

教室では、「ため池博士になろう!」をテーマに、県と市のため池整備担当者が講師となつて、ため池の役割や種類、成立ち、人々との関わりについて講話しました。

また、子どもたちが被害者となる、ため池での水難事故が全国で多発していることにも触れ、「子どもだけで絶対ため池に行つてはいけません」と注意を呼びかけました。

八木小学校での教室では、池の水質検査も実施。環境問題への関心も深まり、子どもたちは「ため池と水の大切さがよくわかりました」「川や池へは絶対にゴミを捨てません」と話していました。



▲県や市の職員の話熱心に聞く子どもたち

# 技能功労者を表彰

永年優れた技能で、地域社会の発展に貢献した方の功績を讃える「南あわじ市技能功労者表彰式」が十一月二十三日、三原市民センターで行われ、次の方々に市長から表彰楯が手渡されました。

(順不同、敬称略)

伊藤美年子（松帆、美容師）、浅井亮至（榎列、製菓衛生師）、原田義弘（賀集、昼職）、平野伸一（福良、製麺）、佐崎繁夫（倭文、建具職）、黒田

# 新しい兄弟と共同生活

## 通学合宿



▲新しい仲間と班別活動に取り組む子どもたち

市内の子どもたちに長期間の共同生活を通じて、自主性や協調性などを養ってもらおうと、わくわくステイ実行委員会では、「通学合宿わくわくステイ」を十一月十日〜十八日まで、八泊九日の日程で国立淡路青少年交流の家（阿万）で行いました。

小中学生三十一人と高校生リーダー四人、青年リーダー十二人の総勢四十七人の共同生活では、様々な体験活動が行われ、新しい兄弟姉妹との思い出を作っていました。

# 車いす2台

# 「ご寄付ありがとうございました」

体の不自由な人に役立ててくださると、市に車椅子が寄贈されました。

十一月一日、緑庁舎で前川英明さん（阿万）から川野四朗副市長に車椅子二台と目録が渡されました。



▲川野副市長に目録を手渡す前川さん（右）

# 故永田秀次郎氏を偲ぶ書籍

## でも有名です。

拓殖大学創立百年を記念して出版された書籍「永田秀次郎―自然体の伝道者」四冊を、孫の永田秀一さん（倭文）が、南あわじ市に寄贈。十月二十六日、中田市長に渡されました。

故永田秀次郎氏は、倭文出身で、明治から昭和にかけて活躍した当時日本を代表する官僚、政治家。東京市長や貴族院議員を務め、拓務大臣、鉄道大臣も歴任されました。また永田青嵐の号で俳人としても有名です。

この本は、永田氏が拓殖大学で第四代学長として指導した時代の論考や紀行などを中心に収録しています。

市内の図書館に収蔵し、閲覧、貸し出しができます。

# 「淡路人形会館」建設費

このほど、洲本市在住の辻本ちよ子さんから「淡路人形会館建設費の一部にお使いください」と南あわじ市へ多額のご寄付をいただきました。

今回のご寄付は日頃から淡路人形を愛し、生前も淡路人形協会理事として多方面から応援していただいていた（有）うづ志ほ名産店代表の故辻本

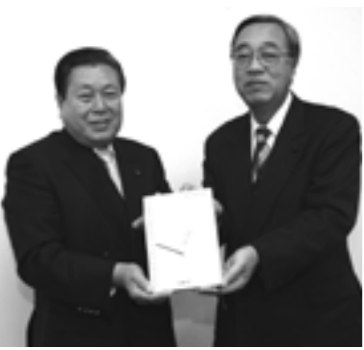

▲中田市長に書籍を寄贈される永田さん（右）

嘉三郎さんのご遺志を尊重されたいことでした。いただいた浄財は、南あわじ市淡路人形会館建設基金として積み立てられます。

# 市の財政状況

市民の皆さまに納めていただく市税や使用料などが、平成十九年度上半期の間にとりだけ収入され、どのような目的に使われているのかを知っていただくため、九月三十日現在の財政状況を公表します。なお予算額は、補正予算及び平成十八年度繰越事業を含んでいます。また、家計で貯金にあたる「基金」の現在高や、借金にあたる「市債」の残高の状況についても公表します。

## ●基金現在高

(単位：万円)

| 区分               | 現在高                      |
|------------------|--------------------------|
| <b>◆一般会計基金</b>   |                          |
| 財政調整基金           | 13億2,100                 |
| 減債基金             | 3億1,500                  |
| 公共施設等整備基金        | 8,900                    |
| 地域福祉基金           | 4億3,194                  |
| ふるさとまちづくり基金      | 1億5,691                  |
| 下水道基金            | 2億7,727                  |
| 健康福祉協会基金         | 6,623                    |
| 滝川文化振興基金         | 9,048                    |
| ふるさと・水と土保全対策基金   | 1,103                    |
| 淡路人形会館建設基金       | 7,526                    |
| 淡路人形浄瑠璃館基金       | 1億9,856                  |
| 淡路鳴門岬公園開発基金      | 4億8,500                  |
| 土地開発基金           | 現金 1億7,043<br>土地 5億2,957 |
| 慶野松原松林保全基金       | 315                      |
| 地域開発基金           | 5億                       |
| <b>◆特別会計基金</b>   |                          |
| 国民健康保険特別会計財政調整基金 | 5,731                    |
| 介護保険特別会計財政調整基金   | 6,474                    |
| 産業廃棄物最終処分場基金     | 4億                       |
| 広田財産区財政調整基金      | 260                      |
| 福良財産区財政調整基金      | 1億2,050                  |
| 北阿万財産区財政調整基金     | 3,257                    |
| 沼島財産区財政調整基金      | 257                      |
| <b>◆企業会計積立金</b>  |                          |
| 水道事業積立金          | 12億1,626                 |
| 国民宿舎事業積立金        | 2億7,669                  |
| 合計               | 68億9,406                 |

## ●市債現在高

(単位：万円)

| 区分                       | 現在高       |
|--------------------------|-----------|
| <b>◆一般会計</b>             |           |
| 439億1,848                |           |
| <b>◆特別会計</b>             |           |
| 国民健康保険特別会計<br>直営診療所勘定    | 917       |
| 公共下水道事業特別会計              | 194億4,905 |
| 農業集落排水事業特別会計             | 58億2,228  |
| 漁業集落排水事業特別会計             | 17億1,989  |
| 土地開発事業特別会計<br>企業団地開発事業勘定 | 15億4,241  |
| 土地開発事業特別会計<br>住宅団地開発事業勘定 | 1億5,015   |
| 産業廃棄物最終処分事業特別会計          | 2億8,382   |
| <b>◆企業会計</b>             |           |
| 水道事業会計                   | 69億3,523  |
| 国民宿舎事業会計                 | 7,376     |
| 合計                       | 799億424   |

※市民の負担額は、平成19年9月30日現在の人口53,209人、18,200世帯で算出。収入済額項目の計と合計額は端数処理のため一致しません。

### ■基金の説明

いざというときに自由に使える貯金にあたるのが財政調整基金ですが、現在はこの基金によって毎年度の予算の不足額を補っている状況です。しかし、将来の不測の事態に備えるために、取崩し額を抑えて、ある程度の蓄えを持つ必要があります。その他の基金については、それぞれの目的に従って積み立てや運用、取崩しを行っています。

## ●一般会計歳出

278億510万円の予算額に対して28.1%の78億3,364万円が支出されました。歳出に占める主なものとしては、民生費(医療や福祉に係る経費)や公債費(過去に借り入れた市債の返済に係る経費)、総務費(市役所の管理運営に係る経費)があり、土木費などの建設事業に伴う支出は年度末に集中するため、グラフのような状況になっています。

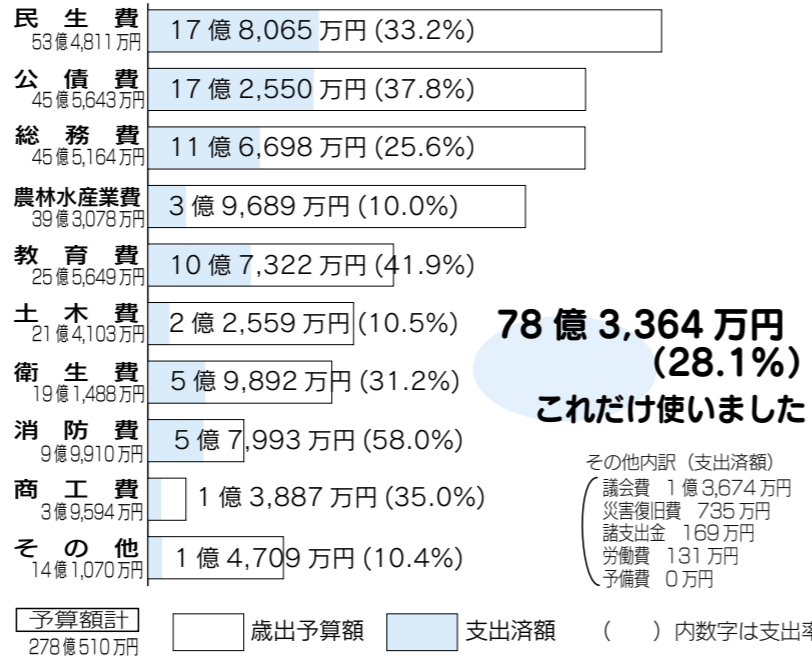

## ●公営事業の経理の概況

(単位：万円、%)

| 水道事業会計 | 予算現額     | 執行額     | 執行率  |
|--------|----------|---------|------|
| 収益的収入  | 20億6,782 | 7億5,026 | 36.2 |
| 収益的支出  | 24億6,044 | 6億4,265 | 26.1 |
| 資本的収入  | 5億9,744  | 0       | 0.0  |
| 資本的支出  | 10億3,659 | 3億4,456 | 33.2 |

| 国民宿舎事業会計 | 予算現額    | 執行額     | 執行率  |
|----------|---------|---------|------|
| 収益的収入    | 4億5,740 | 2億5,305 | 55.3 |
| 収益的支出    | 4億5,468 | 1億9,589 | 43.0 |
| 資本的収入    | 1       | 0       | 0.0  |
| 資本的支出    | 5,910   | 2,505   | 42.3 |

| 農業共済事業会計 | 予算現額    | 執行額     | 執行率  |
|----------|---------|---------|------|
| 収益的収入    | 5億5,871 | 1億2,092 | 21.6 |
| 収益的支出    | 5億5,871 | 1億3,508 | 24.1 |

## ●市民の負担状況

| 区分      | 収入済額(万円) | 収入率(%) | 市民の負担額(円) |         |
|---------|----------|--------|-----------|---------|
|         |          |        | 1人当たり     | 1世帯当たり  |
| 市民税     | 10億466   | 43.7   | 44,138    | 129,041 |
| (個人)    | 7億5,476  | 36.9   | 37,459    | 109,515 |
| (法人)    | 2億4,990  | 97.0   | 6,679     | 19,526  |
| 固定資産税   | 23億3,009 | 60.1   | 63,389    | 185,322 |
| 軽自動車税   | 1億5,376  | 88.9   | 2,965     | 8,668   |
| 市たばこ税   | 1億5,029  | 81.7   | 7,103     | 20,766  |
| 特別土地保有税 | 0        | -      | 0         | 0       |
| 入湯税     | 2,370    | 100.0  | 727       | 2,126   |
| 合計      | 36億6,250 | 55.9   | 118,323   | 345,925 |

## ●一般会計歳入

278億510万円の予算額に対して41.3%の115億878万円が収入されました。地方交付税や市税が歳入に占める主なものです。それ以外では、国庫補助金や市債など事業完了後の年度末に収入されるものがほとんどのため、グラフのような割合になっています。

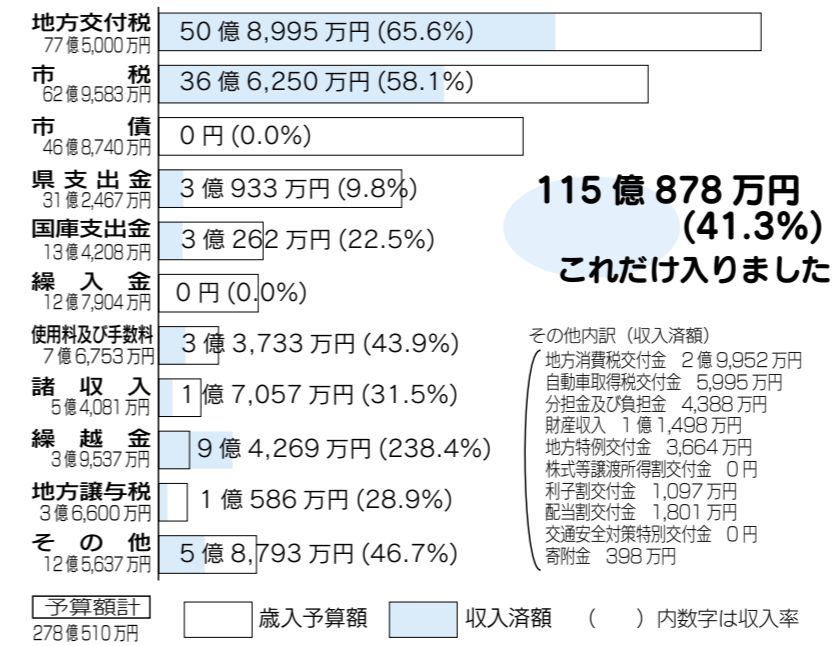

## ●特別会計の予算執行状況

(単位：万円、%)

| 区分                | 予算現額(歳入・歳出) | 収入済額     | 収入率  | 支出済額     | 支出率  |
|-------------------|-------------|----------|------|----------|------|
| 国民健康保険特別会計        | 68億4,656    | 24億1,215 | 35.2 | 32億2,188 | 47.0 |
| (保険事業勘定)          | 67億1,590    | 23億7,752 | 35.4 | 31億7,232 | 47.2 |
| (直営診療所勘定)         | 1億3,066     | 3,463    | 26.5 | 4,956    | 37.9 |
| 老人保健特別会計          | 61億5,426    | 25億6,534 | 41.6 | 30億4,310 | 49.4 |
| 介護保険特別会計          | 41億658      | 16億4,089 | 39.9 | 16億8,410 | 41.0 |
| (保険事業勘定)          | 34億8,441    | 13億9,819 | 40.1 | 14億837   | 40.4 |
| (介護サービス事業勘定)      | 6億2,217     | 2億4,270  | 39.0 | 2億7,573  | 44.3 |
| 訪問看護事業特別会計        | 5,798       | 2,764    | 47.6 | 2,859    | 49.3 |
| 公共下水道事業特別会計       | 40億2,654    | 4億3,355  | 10.7 | 13億7,774 | 34.2 |
| 農業集落排水事業特別会計      | 3億8,041     | 2,830    | 7.4  | 1億7,307  | 45.4 |
| 漁業集落排水事業特別会計      | 5億1,717     | 2,316    | 4.4  | 1億7,317  | 33.4 |
| サイクリングターミナル事業特別会計 | 8,149       | 3,943    | 48.3 | 3,528    | 43.2 |
| 慶野松原海水浴場特別会計      | 1,096       | 749      | 68.3 | 746      | 68.0 |
| 土地開発事業特別会計        | 6億7,049     | 2,025    | 3.0  | 642      | 0.9  |
| (企業団地開発事業勘定)      | 6億2,805     | 204      | 0.3  | 395      | 0.6  |
| (住宅団地開発事業勘定)      | 4,244       | 1,821    | 42.9 | 247      | 5.8  |
| 産業廃棄物最終処分事業特別会計   | 1億7,928     | 9,955    | 55.5 | 5,479    | 30.5 |
| ケーブルテレビ事業特別会計     | 2億4,030     | 1億8,092  | 75.2 | 7,958    | 33.1 |
| 合計                | 232億7,202   | 74億7,867 | 32.1 | 98億8,518 | 42.4 |

### ■市債の説明

道路整備や施設整備などは多額の事業費を要しますが、市債により長期返済をすることで、特定の年度の財政を圧迫するのを避けると同時に、将来にわたり道路や施設を利用する後世代との税負担の公平性を図っています。

# お知らせ

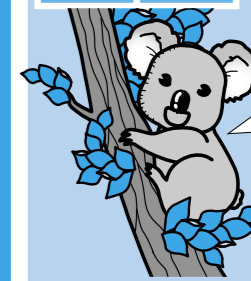

市内局番を確かめておかけください

南あわじ市役所  
総合窓口センター  
緑 庁舎 ☎44-3001  
西淡庁舎 ☎37-3011  
三原庁舎 ☎43-5021  
南淡庁舎 ☎50-3031

【中央庁舎】  
市長公室 ☎43-5002  
総務部  
総務課 ☎43-5001  
防災課 ☎43-5006  
情報課 ☎43-5003  
さんさんネット ☎43-2345  
選挙管理委員会事務局 ☎43-5004  
議会事務局 ☎43-5005

【緑庁舎】  
健康福祉部  
福祉課 ☎44-3002  
長寿福祉課 ☎44-3005  
保険課 ☎44-3003  
健康課 ☎44-3004  
少子対策課 ☎44-3040

【西淡庁舎】  
産業振興部  
商工観光課 ☎37-3012  
水産振興課 ☎37-3013  
都市整備部  
管理課 ☎37-3014  
建設課 ☎37-3015  
都市計画課 ☎37-3016  
教育委員会(教育部)  
教育総務課 ☎37-3017  
学校教育課 ☎37-3018  
人権教育課 ☎37-3019  
生涯学習文化振興課 ☎37-3020

【三原庁舎】  
市民生活部  
市民課 ☎43-5023  
税務課 ☎43-5022  
生活環境課 ☎43-5024  
農業振興部  
農林振興課 ☎43-5025  
農地整備課 ☎43-5026  
地籍調査課 ☎43-5027  
農業共済課 ☎42-6210  
農業委員会事務局 ☎43-5029

【南淡庁舎】  
財務部  
財政課 ☎50-3033  
管財課 ☎50-3034  
上下水道部  
企業経営課 ☎50-3037  
水道課 ☎50-3038  
下水道課 ☎50-3039  
会計課 ☎50-3040

## 国民健康保険証、12月1日に更新 「カード型で1人1枚に」

お手元に届きましたか？

国民健康保険証(短期証及び資格証明書含む)は、11月30日有効期限が終了します。新しい保険証は、11月下旬に郵送(配達記録)等により各戸に配布していますので、12月1日からは必ず新しい保険

証で受診してください。

新しい保険証は、個人単位のカード型に変わりました。使用方法は、従来のものと変わりません。

万一、不在等でお手元に届いてない場合は、最寄りの総合窓口センターでお受け取り



ください。お越しになれない場合は、普通郵便で郵送させていただきます(普通郵便のため、トラブル等が発生しても

## 下水道に加入しましょう 賀集福井で、エリアが拡大

下水道は豊かな自然を守り、快適な環境を守るために欠くことのできない施設です。下水道整備が完了している地域の方は、早期接続をお願いします。

区域の拡大  
12月20日から、福井の一部区域で下水道が利用できるよ

うになります。

浄化槽は維持管理が必要(年3回以上)・清掃(毎年1回)・法第11条検査(毎年1回)が必要です。浄化槽の機能を維持し、排水をきれいに浄化するためにも決められた管理が必要です。

浄化槽は、生きた微生物が活躍するとてもデリケートな装置です。浄化槽が正しく機能するためには適正な維持管理が必要です。

※みなし浄化槽(単独処理浄化槽)は、し尿だけを処理する施設で台所・風呂及び洗濯等の生活排水は処理されませんので、下水道への早期接続をお願いします。

● 責任を負いかねます。期限切れとなった保険証は、最寄りの総合窓口センター・出張所・連絡所へお返しください。

● 大切に扱いましょ  
保険証は、次のことに注意して正しく扱います。  
・ 病院に預けたままにせず、必ず手元に保管  
・ 他人との貸し借りは絶対しない(法律により罰せられます)  
・ 紛失したり、破損して使えなくなったときはすぐに届け出て、再交付を受ける

### ご存知ですか？

● 修学のため転出されるときは、申請すると保険証が交付されます。

● 保険税の滞納者は、期間の短い短期証または、資格証明書が交付されています。資格証明書が交付されている方の中で、保険税を納付できない特別な事情がある場合は、総合窓口センターまたは保険課へ届け出

ると、条件により短期証の交付が受けられます。

● 資格証明書で医療機関にかかった場合は、10割(全額)を負担し、後日総合窓口センターへ申請すると保険給付分(保険税滞納額差し引き分)が返還されます。

● 保険課 ☎44・3003

# イベント募集

## 第2回南あわじランニングフェスティバル



参加ランナー募集

- ◆日時 平成20年1月20日(日) 雨天決行  
受付=午前8時~、スタート=午前9時30分~
- ◆場所 淡路ファームパークイングランドの丘
- ◆種目 ①60分・100分タスキリレー。②3km・2km・1kmマラソン。性別、年齢等で部門分け。③ファミリーペア
- ◆参加費 ①無料。②小中学生500円、高校生以上800円。③1組800円 ※市外在住者は別料金
- ◆申込み用紙 総合窓口センター、出張所等に備付  
詳しくは南あわじ市ホームページをご覧ください  
(<http://www.city.minamiawaji.hyogo.jp/>)
- ◆申込期限 12月7日(金)



図生涯学習文化振興課 ☎37-3020

## 第27回淡路島うずしおマラソン全国大会

参加ランナー募集

◆開催日 平成20年2月24日(日) 雨天決行

◆コース 南淡路うずしおライン(日本陸上競技連盟公認コース)。スタート・ゴールは福良小学校



◆ゲスト 松野明美さん(元オリンピックランナー)

◆種目 ハーフマラソン、10km、5km、2km。陸連登録者、性別、年齢等で部門分け。ファミリーの部(幼児3歳以上)もあり

◆参加費 一般3千円、高校生以下2千円、ファミリー3千円(2人目から千円)。記念品、傷害保険料を含む

◆申込み 総合窓口センター、出張所等に備付の申込み用紙に必要事項を明記のうえ、参加費を添えて郵便局または大会事務局へ

◆申込期限 1月15日(火)  
図大会事務局 ☎53-1212  
(西淡庁舎3階委員会室)



▲実行委員会が約7千人の方々へ大会の募集要項を発送しました(11月15日、南淡公民館)

丸山公民館

| 所在地                             | 面積(m <sup>2</sup> ) | 地目 | 現況 |
|---------------------------------|---------------------|----|----|
| 阿那賀<br>1269番1<br>(旧阿那賀診療所医師住宅跡) | 226.28              | 宅地 | 宅地 |

木場  
売却物件

- 図管財課 ☎50・3034
- ▽ 上記の物件を一般競走入札で売却します。
  - ▽ 参加資格 個人・法人を問わず、原則どなたでも
  - ▽ 参加方法 受付期間内に管財課(南淡庁舎)に必要書類を受け取り、お申込みください
  - ▽ 受付期間 12月3日(月)~12月21日(金)
  - ▽ 入札日程 12月25日(火)午後1時30分、市役所南淡庁舎第1会議室

## 「窓口サービス」アンケート調査にご協力を

南あわじ市では、市役所へ来られた方へのアンケート調査を行います。

この調査は、市の窓口サービスについて市民がどのように感じているかとらえ、今後のサービ



- ▽ ス改善に役立てます。ご協力をお願いします。
  - ▽ 調査期間 12月3日(月)~17日(月)
  - ▽ 調査場所 総合窓口センター、各課窓口、出張所、連絡所、支所
  - ▽ 調査結果 市のホームページ、広報紙に掲載
- 図市長公室 ☎43・5002

## 市有地を売却 阿那賀の宅地

# ケーブルテレビのお申込みはお早めに！ 加入割引期間は、12月末まで

加入促進期間内での申込みは、**今月末まで！**

らんさんネット ☎ 43・2345

通常7万3千5百円の加入料(加入分担金と引込工事費)が2万1千円になる加入促進期間がまもなく終了します。(ただし、宅内工事費は実費負担)まだ加入申込みをされていない方は、ぜひこの期間内にお申込みください。

▽申込先 情報課、さんさんネット、総合窓口センター、支所、出張所、連絡所  
情報課 ☎ 43・5003、さ

**緑・南淡庁舎へのケーブル電話が利用可能に!**

緑・南淡庁舎のケーブル電話工事が11月に完了し、ケーブル電話で市役所5庁舎への電話が可能となりました。通話料金は無料で、電話番号は現在使用されているNTT電話番号と同じです。  
なお、緑・南淡地域内の学校、保育所、支所、出張所等市の出先機関については、順

次宅内工事を進めています。現在ご利用いただけない施設がありますので、ご注意ください。

**緑・南淡地域の音声告知放送は、来年3月から運用**

緑・南淡地域の宅内工事各加入者宅に取り付けて



▲音声告知端末

いる告知端末を使用する際の音声告知

放送は、平成20年3月から運用を予定しています。

緊急・防炎情報

報の市内一斉放送や、行政情報の地域別放送、学区や自治会単位のお知らせ放送等が音声で届けられます。録音機能がありますので、不在の場合でも後で確認することができます。

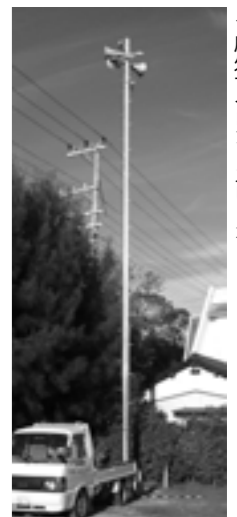

◀屋外サイレン・スピーカ

**屋外サイレン・スピーカを市内百十一か所に設置**

災害や火災時の緊急情報や避難勧告などを市民や観光客の皆様が迅速にお伝えし、より安心安全な暮らしが提供できるよう、市内各所に屋外サ

イレン・スピーカを設置する工事を進めています。(運用は20年3月からを予定)市役所からの一斉放送や海岸部を中心とした津波情報等地域を限定しての放送ができます。停電時でも長時間稼働できるバッテリーを装備し、各子局(端末)からスピーカーによる直接放送ができますので、ケーブル断線時は、この子局を使って地域内放送が可能となります。

## ケーブルテレビの主なサービス

### 整備前の西淡・三原地域 既存サービス

- ◆自主放送番組の制作・放送  
ココミュニティ放送(3CH)・文字放送(1CH)・お天気チャンネル(9CH)
- ◆音声告知放送(屋内)
- ◆ケーブル電話(加入者間無料電話)
- ◆アナログテレビ放送の再送信(平成23年7月まで)
- ◆アナログBS・CS放送(オプションサービス)
- ◆FM放送の再送信
- ◆ケーブルインターネット(オプションサービス。本年12月より3Mbpsに増速)

### 平成20年3月完成を目指し、市全域整備を進めている追加サービス等

- ◆地上デジタル放送の再送信【整備済】
- ◆デジタルBS・CS放送の再送信
- ◆屋外サイレン及びスピーカーでの告知放送
- ◆緊急時自主放送チャンネルでのL字放送
- ◆防災監視カメラの設置(市5カ所・県2カ所予定)とインターネットでの画像公開
- ◆貸線による市内全域での光ブロードバンドサービス(民間サービス)【整備済】
- ◆貸線による山間部等携帯不感知の解消(民間サービス。市内8カ所アンテナ建設)
- ◆市施設(82出先施設)の光ケーブル網活用による高速情報ネットワーク構築【整備済】

### 平成20年度以降 導入を検討しているサービス

- ◆洲本市とのケーブル電話接続による無料電話地域の拡大(平成23年度予定、洲本市全域整備完了時)
- ◆緊急地震速報及び全国瞬時警報システム(J-ALERT)の告知端末及び屋外スピーカーでの配信(告知端末メーカーにおいて現在システム開発中)

## 狩猟シーズンです 入山にはご注意ください

ハンターが銃器やワナで狩猟をします。目立つ服装で入山し、お互い注意して事故のないよう心がけましょう。  
▽期間 20年2月29日まで  
農林振興課 ☎ 43・5025

## 償却資産の申告のお願い

### 申告について

償却資産をお持ちの方は、1月1日現在の状況を申告しなければなりません。12月下旬に申告書を発送しますが、年末までにお手元に届かない場合や、不明な点がある場合は、税務課までお問い合わせください。

▽提出期限 20年1月31日(木)  
▽提出先 税務課、総合窓口センター  
図税務課 ☎ 43・5022

### 償却資産とは

固定資産税は、土地・家屋及び償却資産にかかります。固定資産税の対象になる償却資産とは、事業用に使った所有している減価償却資産です。

【例】小売業の陳列棚、自動販売機、看板、レジスタ、飲食店の厨房設備、テレビ、エアコン、構内舗装、農業用田植機、野菜収穫機、漁業の漁船  
※家屋・自動車及び特許権のような無形減価償却資産を除きます。

### 償却資産とは土地や家屋以外の事業用資産です



※自動車及び軽自動車等は除外

### 小型特殊自動車の申告について

小型特殊自動車は、軽自動車税の対象となり、償却資産からは除外されます。

【例】トラクター、コンバイン、高島式農民車  
図税務課 ☎ 43・5022

## 事業主の皆さまへ

### 給与支払い報告書の提出について

事業主は従業員や雇人(家族等の青色専従者を含む)に対し、給与、賃金、賞与等を支払った場合には、受給者ごとに、その年の支払額や必要事項を記入した給与支払報告書及び総括表を、各市区町村へ提出する義務があります。提出が遅れると、従業員等が未申告の扱いを受ける場合がありますので、必ず期限内に提出してください。

◆対象者 給与の支払者。個人・法人を問いません

◆提出期限 20年1月31日(木)

◆提出先 受給者が1月1日現在に居住する市区町村

◆提出方法 持参または郵送 〒656-0492 南あわじ市市福永358-1

1南あわじ市役所税務課市民税係。または総合窓口センターへ

◆提出書類 平成20年度給与支払報告書(総括表と個人別明細書。平成19年中の給与の内容のもの)。平成20年1月1日現在、南あわじ市に住んでいる従業員全

## 今月の納税

### 国民健康保険税 4期

納期は、12月25日(火)まで

口座振替が安心・便利です。申込は、島内金融機関へ。  
図税務課 ☎ 43-5022

取税額・退職年月日を記入してください  
▽アルバイト・パート等少額所得者分も、提出の義務があります  
図税務課 ☎ 43・5022

### 製造事業所の皆さまへ

## 工業統計調査にご協力を

平成19年工業統計調査を12月31日現在で行います。調査の実施にあたっては、本年12月から来年1月にかけて調査員がお伺いします。

皆さまからご提出していただく調査票については、統計法に基づき調査内容の秘密は厳守されますので、正確な記入をお願いします。

なお、本年の調査より、調査事項の一部を改正しましたので、調査票の記入にあたってはご注意ください。

総務省統計局・兵庫県・南あわじ市  
図総務課 ☎ 43-5001

# 成人式の案内

▽日時 平成20年1月13日  
(日) 受付 12時30分、  
開会 13時30分  
▽場所 南あわじ市文化体育館  
▽対象 昭和62年4月2日、  
昭和63年4月1日生まれの人  
(市内在住、または南あわじ市出身者対象。当日受付。案内状は発送していません)  
▽生涯学習文化振興課 ☎37・3020

# ゆとりっく利用券 使えなくなります

指定管理者制度の導入により、「ゆとりっく」の運営が平成20年4月から(財)南あわじ産業振興協会から別会社へ移行します。  
これに伴い、ゆとりっくの「回数券」「つかってよね券」「その他の利用券」を20年2月末で使用を中止させていただきます。お持ちの方はお早めにご使用ください。  
☎ゆとりっく ☎36・5789

# 犬の散歩はマナーを守って!



犬を飼われる方は習性等を正しく理解して、愛情と責任をもって終生可愛がってください。犬の好きな方ばかりではありません。正しい飼い方をしてください。

- ・ 放し飼いにしない (つないで飼う)
- ・ 散歩中のふんの始末 (必ず持ち帰る)
- ・ 犬の登録と狂犬病予防注射を受けさせる
- ・ 必要のない子犬が産まれないように努める
- ・ 適正な飼養と人への危害防止に努める

◆もし飼犬が飼えなくなったら…兵庫県動物愛護センター淡路支所 (☎0799-62-5811) へご相談ください  
☎生活環境課 ☎43-5024

# 大会結果

(敬称略)



## ◆南あわじ市サッカーカーニバル

(10月7日、西淡グラウンド)  
①沼島 ②西淡 A

## ◆全淡テニスシングルス選手権大会

(10月7日、サントピアマリーナ)  
〔男子〕▽Aクラス①森川知範(長尾谷) ②稲山和彦(洲本ローン) ③印部泰男(宮本組)、田中悟生(勉強堂)▽Bクラス①米津瑛文(柳学園中学校) ②柚原正和(FB)▽Cクラス①船井雅史(柳学園中学校) ②岩城英雄(ビヨテニ)▽シニアクラス①松浦久史(東浦ローン) ②坂本義和(フリー) ③船木茂浩(洲本ローン)  
〔女子〕▽Bクラス①原田ひなの(柳学園中学校) ②岡田恵未香(同) ③北内真理子(宮本組)

## ◆南あわじ市社会人軟式野球大会

(10月9日~11月6日、西淡グラウンドほか)  
①フェニックス ②マリナーズ

## ◆南あわじ市卓球大会

(10月21日、三原健康広場)  
〔団体戦〕▽1部①東浦クラブA ②淡路TTC ③アグリ淡路A、フレ

## ◆淡路うずしおフェスティバル2007スポーツ大会

(10月28日、国立淡路青少年交流の家)  
▽テニス大会  
〔男子〕▽Aクラス①森川知範・稲山和彦(MRJジュニア・洲本ローンテニスクラブ) ②船木茂浩・印部泰男(南あわじ市役所) ③新宮栄造(三宅孝幸(宮本組)、藤村啓治・久保田一夫(宮本組))▽Bクラス①中田勝博・原田佳直(SEEC南淡) ②阿部安幸・山口元康(同) ③片山雅貴・福浦史也(洲本実業高校、

## ◆メガフロートフィッシング大会

(10月27日、浮体式多目的公園)  
▽ハマチの部 古浜拓司(洲本市)▽タイ・チヌの部 三島利枝(神戸市)▽大漁の部 谷口信行(北阿万)▽レディーズの部 橋下由佳梨(茨木市)▽ちびっ子賞 福吉翔太(福良)

## ◆ライオンズ杯南あわじ市サッカー大会

(10月28日、西淡グラウンド)  
▽高学年の部①西淡B ②福良▽中学生の部①福良 ②南淡路・沼島▽低学年の部①西淡A ②西淡B

## ◆淡路島女子駅伝競争大会

(11月3日、島内)  
①京セラ ②スズキ ③天満屋

## ◆南あわじ市長杯ベタング大会

(11月4日、阿万スポーツセンター)  
①サンセックD(三原) ②灘土生 C(南淡) ③サンセックE(三原)

## ◆南あわじ市少女バレーボール大会兼淡路うずしおフェスティバル2007少女バレーボール大会

(11月4日、国立淡路青少年交流の家)  
▽1部①賀集少女VC ②市少女VC ③三原志知少女VC、榎列少女

# 年末年始の業務案内

- 市役所、出張所、連絡所、支所、公民館 29日~3日まで休み。※戸籍の届出関係は、総合窓口センターで受付(預かり等)します。火葬場は31日~3日まで休み。
- 診療所 阿那賀・伊加利・瀬 = 29日~3日まで休み。沼島 = 28日~8日まで休み。休日応急診療所 = 18頁掲載。
- 文化・観光施設 図書館 = 17頁掲載。玉青館 = 28日~3日まで休み。淡路人形浄瑠璃資料館 = 17日~31日まで休み。大鳴門橋記念館・鳴門みさき荘 = 17日~21日、26日~31日まで休み。
- 宿泊施設 サンライズ淡路(体育施設とも) = 無休。サイクリングターミナル = 26日~29日まで休み。慶野松原荘 = 19日~20日、25日~28日まで休み。

- 体育施設 文化体育館・西淡社会教育センター・西淡グラウンド・B&G・賀集・沼島・三原健康広場 = 29日~3日まで休み。阿万 = 29日~4日まで休み。サンライズ淡路 = 無休。温水プール(サンプール) = 28日~4日まで休み。ゆとりっく(プール・フィットネス) = 温泉と同じ。
- 温泉施設 ゆとりっく(温泉) = 31日・1日休み。30日は午前10時~午後7時、2日・3日は午後1時~7時まで営業。さんゆ〜館 = 31日~1日休み。2日は午後1時から営業。ゆ〜ぶる = 時間延長: 29、30日: 午前10時~深夜0時、31日: 午前10時~深夜3時、1日: 9時~深夜0時、2日: 午前6時~深夜0時、3~6日: 午前10時~深夜0時。サンライズ淡路 = 28日~3日まで休み。湯の川荘 = 29日~3日まで休み。
- 粗大ごみ処理場(奥畑処理場 ☎24-1676) 30日は8時30分~正午まで業務、31日~3日休み。

# 可燃ゴミを焼却場へ直接持ち込むときは...

☎生活環境課 ☎43-5024

| 区分   | 緑地域から持込み   | 西淡・三原・南淡地域から持込み  |
|------|--|--|
| 場所   | やまなみ苑(広田広田) ☎45-0534   | 南あわじ市清掃センター(八木寺内) ☎42-1356   |
| 業務時間 | 月~金曜日 8:30~16:30、土曜日 8:30~11:45<br>祝祭日・日曜日は休み。<br>12月29・30・31日は8:30~16:30まで業務。   | 月~金曜日 8:30~16:30、祝祭日 8:30~正午、土・日曜日は休み。12月29・30日は8:30~16:30、12月31日は8:30~正午まで業務。 |
| 注意事項 | 1月1日~3日まで休み。1月4日から通常どおり。<br>①市指定のゴミ袋を使用して持込みされても、手数料が必要で<br>②家具などの粗大ゴミは、金属・ガラスなどの不燃物を取り外してから持込んでください<br>③必ず時間内での持込みをお願いします<br>④持込みに際して道路上にゴミが飛び散らないよう、荷台にシート掛けなどの処置をしてください<br>⑤農業用資材や家屋解体物、産業廃棄物は受入れができません |  |

# 年末の交通事故防止運動

- ◆期間 12月1日(土)~10日(月)までの10日間
- ◆運動重点 (1)高齢者の交通安全 (2)飲酒運転の根絶 (3)シートベルト(後部座席を含む)・チャイルドシートの正しい着用の徹底 (4)夕暮れ時の交通安全  
南あわじ市交通対策協議会

## ◆緑地区対抗バレーボール大会

(11月11日、広田中学校、同小学校)  
〔男子の部〕①山添 ②中田 ③不藤、広上〔女子の部〕①徳原・中山 ②市場 ③山添、安住寺

◆各種大会の結果は、情報課 ☎43・5003、☎43・5103までお寄せください。

# 編集室から

早くも年末です。来年はねずみ年。健康にごちゅういして、よい新年をお迎えください。(川卓)



募集

苗木、種菌をあつせん

淡路森林組合では観賞用苗木、山行苗木、椎茸種菌のあつせんをします。

さくら苑、介護員登録者

勤務内容 介護業務(夜勤可能など) 勤務条件等 時給900円。入浴介助・夜勤加算有。通勤手当有、その他の勤務条件については、市臨時職員就業規程により決定

老人ホームさくら苑(〒656-0503 南あわじ市福良内22-1) 南あわじ市福良内22-1

市営住宅入居者

政令月収20万円以下対象(小学校就学前の子どものいる世帯等は、26万8千円以下)

福良漁民住宅(福良丙、風呂なし)

申込期限 12月14日(金) 公開抽選日 12月25日(火) 午前10時~、西淡公民館

ご案内

防災講演会「津波の被害を軽減するために」

日時 12月17日(月) 午後2時~4時 場所 洲本市文化体育館

障害者(児)見舞金として商品券をお贈りします

対象者 12月1日現在、3か月以上市内に住民登録のある障害者(児)で、身体障害者手帳1~4級、療

12月の無料相談



法律相談(先着9人) 内容 市顧問弁護士による相談 日時 11日(火)・20日(木) 13:30~16:30

特設人権相談 内容 人権擁護委員による相談 日時 7日(金) 13:00~16:00

高齢者の総合相談(年金・保健相談) 日時 21日(金) 9:30~16:30

テレビ電話による法律相談 日時 毎週平日木曜日 13:00~15:00

司法書士会による相談(法律・登記相談) 日時 18日(火) 10:00~12:00

教育相談 内容 保護者等の教育問題に対する相談等。面接相談を基本とします。

こころのケア相談 内容 心の悩みや病気に関すること 日時 毎月第1水曜日 14:00~16:00

酒害相談 内容 アルコール依存症に関すること 日時 毎月第2金曜日 14:00~16:00

県民モニター

県では、施策や事業の立案などについて、インターネットでご意見をいただける方を募集しています。

身体障害者訓練生

対象 身体に障害のある方 募集科目 パソコンNC科、パソコンCAD科、ピ

国の教育ローン

入学金、授業料、教科書代、アパートの敷金・家賃など、入学時や在学中に必要な資金を融資する公的な制度として、国民生活金融公庫の「国の教育ローン」があります。

遺失物法が変わります

12月10日から落し物や忘れ物の取扱を定めた「遺失物法」が変わります。これにより①落し物情報をインターネットで検索できる②落し物の保管期間が3か月に短縮される、など遺失物の扱いが変わります。

兵庫県の総合相談窓口

兵庫県では、県民の皆さまの様々なご相談を受け付けています。お気軽にご利用ください。

花文化創造フォーラム in 淡路夢舞台の参加者

日時 12月16日(日) 午後1時~5時 場所 淡路夢舞台国際会議場・メインホール

新鮮な野菜・魚介類の販売「産地直銷」の直売所

日時 毎月第4日曜日 午前9時~正午 場所 福良漁業協同組合(駐車場は旧福良中学跡地)

鳥井土曜青空市

日時 毎週土曜日 午前8時~10時 場所 鳥井公会堂前(八木公民館隣)

行政書士による市民相談

兵庫県行政書士会淡路支部では、社会貢献の一環として、無料相談を毎月開催します。

兵庫県民総合相談センター

日時 12月10日(月) 午後1時30分~3時30分(毎月) 場所 兵庫県民総合相談センター



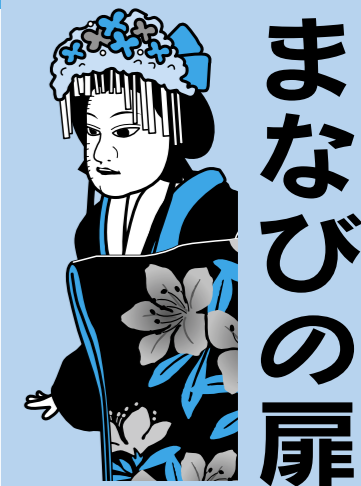

# まなびの扉

## 今月のおすすめ図書

### クリスマス会

「おはなしピノキオ」による、クリスマス会を開催します。

◆日時 12月23日(日) 午後1時～3時

◆場所 南淡図書館2階視聴覚室

◆内容 ハンドベル、マジック、大型紙芝居、エプロンシアター、人形劇など

◆入場料 無料

南淡図書館 ☎53-0234

### ふるさと絵画作品展

◆期間 12月26日(水)～1月14日(月)

◆場所 南淡図書館 1階展示室

◆内容 市内の児童・幼児による、阿万の民話と石仏の絵画作品

●まゆげのひみつ  
いまむらいくよ作/いわさきりか絵(新風社)

ぼくは見ちゃったんだ! 真夜中に起こる不思議なできごと。誰にも絶対秘密だよ! とくんの大好きな、おとうさんの太くて立派なまゆげが…。

●トラウマ返し  
-子どもが親に心の傷を届けるとき-  
小野修著(黎明書房)  
緑公民館図書室 ☎44-3008

●いつかは恋を  
藤田宜永著(講談社)

夫亡き後、小さな町工場を支えてきた久美子に、不思議な魅力を持つ坂坂との運命の出会いが訪れる。57歳、もう、恋は過去に捨ててきたはずなのに…。中年男女の日常を彩る密やかな心模様を、しつとりと描く長編恋愛小説。

●ぞうのせなか  
あきもとやすし作(講談社)  
三原図書館 ☎43-5037

●みんなの語源  
三上文明著/野口元大監修(山海堂)

かまとと、お茶を濁す、根回し、ポンコツ、しみつたれ…。ふだん何気なく使っている言葉の由来を、江戸の暮らし、職人言葉、歌舞伎・芸能、日本の文化・日本語、仏教・神道などの分野別にコンパクトに解説する。

●もったいないことしてないか?  
真珠まり子作・絵(講談社)  
西淡公民館図書室 ☎37-3028

●サンタクロースとぎんのくま  
マレーク・ペロニカ文・絵/みやこうせい訳(福音館書店)

サンタクロースからもらったプレゼントが原因で、妹モニカとけんかしてしまった兄のマルチ。モニカのためにぎんのくまをもうひとつ手にいれようと、森の向こうのゆきだるまの町に住んでいるサンタクロースを訪ねますが…。

●四季のしきたり作法  
日本人の品格を上げる  
岩下宣子監修/花鳥ゆき絵(樹出版)  
南淡図書館 ☎53-0234

～本と心のふれあいの場～

## みんなの図書館

☆開館時間/9時30分～19時  
ただし、日曜日・祝日は、午後5時まで  
(緑・西淡公民館図書室は土曜日5時まで)

☆休館日/月曜日・祝日の翌日・月末整理日(平日)

※三原図書館は、特別整理のための休館、12月1日(土)～6日(木)まで

●12月の図書館カレンダー

| 日  | 月  | 火  | 水  | 木  | 金  | 土  |
|----|----|----|----|----|----|----|
|    |    |    |    |    |    | 1  |
| 2  | 3  | 4  | 5  | 6  | 7  | 8  |
| 9  | 10 | 11 | 12 | 13 | 14 | 15 |
| 16 | 17 | 18 | 19 | 20 | 21 | 22 |
| 23 | 24 | 25 | 26 | 27 | 28 | 29 |
| 30 | 31 | 1  | 2  | 3  | 4  | 5  |

※○はやすみです

南あわじ市文化体育館

### 初回トレーニング講習会 受講者募集

トレーニングルームを利用する場合、初回のみ、講習会を受講していただきます

●対象者 16歳以上

●講習会受講料 500円

●1講習会定員 6人(完全予約制)

●講習時間 約1時間30分

●利用料金 200円(2回目以降)

※申込みは12月4日(火)午前8時30分から電話で受付。☎50-5077

※お子様連れでの受講はご遠慮ください

| 月日     | 曜日 | 第1講習時間 | 第2講習時間 |
|--------|----|--------|--------|
| 12月15日 | 土  | 10:30～ | 14:00～ |
| 12月16日 | 日  | 10:30～ | 14:00～ |
| 12月21日 | 金  | 13:30～ | 19:00～ |

馬の飼育体験

いのちを育てよう

▽日時 12月22日(土)・23日(日)・25日(火)、1月5日(土) 午前10時～午後4時。※弁当持参。原則4

▽日時 12月16日(日) 午後8時～9時30分

▽場所 神代小学校校庭

▽その他 悪天候時は室内でプラネタリウム。参加費無料。保護者同伴

田代 ☎090-3616-3824

淡路人形浄瑠璃資料館

淡路人形勢揃い

◆淡路人形勢揃い  
来月1月30日まで

◆版画カレンダー展(ことぶき版画同好会)、子ども版画展(市地区公民館版画教室) 来月2月3日まで

◆淡路人形浄瑠璃名場面「義経千本桜 道行初音旅」  
来月8月まで

▽日時 12月16日(日) 午後8時～9時30分

▽場所 神代小学校校庭

▽その他 悪天候時は室内でプラネタリウム。参加費無料。保護者同伴

田代 ☎090-3616-3824

淡路島の伝統芸能によるひとづくり推進事業シンポジウム

◆造形展  
▽日時 12月1日(土)～25日(火)

◆親子遊び・造形展  
▽日時 12月1日(土)～25日(火)

◆淡路島の伝統芸能によるひとづくり推進事業シンポジウム  
▽日時 12月7日(金) 午後2時～4時30分

▽場所 県立淡路文化会館

ぶんかざい

### 南あわじの文化財

シリーズ

松帆西路地区の西路・志知川共同墓地内の中ほどに、死者の霊を供養するために建てられた六面石幢があります。幢身(とうしん)の上部(竈部)を六角にし、六面にそれぞれ仏像を彫ってあります。東面に阿彌陀如来立像、向かって右に観音菩薩、左に勢至菩薩、西面に薬師如来坐像、その右に持錫の地藏菩薩、左に密印の地藏菩薩を彫刻しています。幢身には、貞治3年(1364)の刻銘があり、室町時代前期に建てられた石塔として、極めてまれな特異な型式であることから全国的にも注目されています。昭和46年、県指定重要文化財に指定。

▲六面石幢

◆申込み(助淡路人形協会事務局 ☎37-3020)

◆玉青館「館藏品展2」  
▽期間 12月1日～3月下旬

- 文化施設
- 滝川記念美術館「玉青館」 ☎36-2314
  - 淡路人形浄瑠璃資料館 ☎43-5037
  - 産業文化センター ☎38-0201
  - 淡路人形浄瑠璃館 ☎52-0260
  - 埋蔵文化財調査事務所 ☎42-3849
- 社会体育施設
- サンライズ淡路 ☎45-1411
  - 西淡社会教育センター・西淡グラウンド ☎36-2027
  - ゆとりっく ☎36-5789
  - サンプル ☎42-4994
  - サイクリングターミナル ☎42-5310
  - 三原健康広場 ☎42-5630
  - 南淡B&G海洋センター ☎52-2404
  - 阿万スポーツセンター ☎55-0652
  - 賀集スポーツセンター ☎54-0779
  - 文化体育館 ☎50-5077
  - 吹上浜野外教育センター ☎55-0948
- 公民館等
- 働く婦人の家 ☎43-2326
  - 緑公民館 ☎44-3008
  - 西淡公民館 ☎37-3028
  - 三原公民館 ☎43-5038
  - 南淡公民館 ☎50-3048
  - 松帆地区公民館 ☎36-2137
  - 湊地区公民館 ☎36-2055
  - 津井地区公民館 ☎38-0201
  - 丸山地区公民館 ☎39-0210
  - 阿那賀地区公民館 ☎39-0011
  - 伊加利地区公民館 ☎39-0567
  - 西淡志知公民館 ☎36-5526
  - 榎列公民館 ☎42-2393
  - 八木地区公民館 ☎42-5956
  - 市地区公民館 ☎42-5957
  - 神代地区公民館 ☎42-5958
  - 三原志知公民館 ☎42-6343
  - 賀集地区公民館 ☎54-0331
  - 北阿万地区公民館 ☎55-0055
  - 潮美地区公民館 ☎52-0430
  - 阿万地区公民館 ☎55-0046
  - 灘地区公民館 ☎56-0001
  - 沼島地区公民館 ☎57-0001

# 12月の健康カレンダー

## 健康相談

| 内容                                 | 日  | 曜日 | 時間           | 場所         |
|------------------------------------|----|----|--------------|------------|
| 生活習慣病相談、栄養相談、血糖測定、尿検査、血圧測定、体脂肪測定など | 3  | 月  | 9:00 ~ 11:00 | 三原福祉センター   |
|                                    | 5  | 水  | 〃            | 緑保健福祉センター  |
|                                    | 17 | 月  | 〃            | 西淡保健センター   |
|                                    | 26 | 水  | 〃            | 南淡福祉保健センター |

## 介護予防健康相談

| 内容              | 日  | 曜日 | 時間           | 場所  |
|-----------------|----|----|--------------|-----|
| 生活習慣病、介護予防の相談など | 27 | 木  | 9:30 ~ 11:00 | 仁尾荘 |

## 個別健康教室

| 内容   | 日  | 曜日 | 時間           | 場所         |
|--|----|----|--------------|------------|
| 糖尿病予防教室<br>月1回6か月コース。軽症糖尿病患者で64歳までの方を対象（要予約） | 12 | 水  | 9:00 ~ 16:00 | 南淡福祉保健センター |
|  | 26 | 水  | 〃            | 三原保健センター   |

## 運動教室

| 内容                             | 日  | 曜日 | 時間            | 場所         |
|--------------------------------|----|----|---------------|------------|
| エアロビクス・ストレッチ体操。64歳までの方を対象（要予約） | 11 | 火  | 13:30 ~ 15:00 | 南淡福祉保健センター |
|                                | 17 | 月  | 〃             | 緑保健福祉センター  |

## 愛育班活動

| 内容    | 日  | 曜日 | 時間           | 場所       |
|-------|----|----|--------------|----------|
| 愛育班活動 | 20 | 木  | 9:30 ~ 12:00 | 沼島総合センター |

## 乳幼児健康カレンダー

( ) は対象者

| 内容                                | 日  | 曜日 | 受付時間          | 場所         |
|-----------------------------------|----|----|---------------|------------|
| 強い歯・幼児フッ素塗布<br>(平成16年9月・17年3月生)   | 4  | 火  | 13:00 ~ 13:15 | 緑保健福祉センター  |
| 2歳児歯科健診<br>(平成17年9月生)             | 18 | 火  | 13:00 ~ 13:15 |            |
| 母親学級                              | 13 | 木  | 13:15 ~ 13:30 |            |
| 遊びの教室                             | 20 | 木  | 〃             |            |
| 発達支援相談                            | 27 | 木  | 13:30 ~ (予約制) |            |
| 育児相談<br>(平成18年10月生)<br>(平成19年5月生) | 5  | 水  | 13:00 ~ 13:15 | 西淡保健センター   |
|                                   | 12 | 水  | 〃             | 緑保健福祉センター  |
|                                   | 19 | 水  | 〃             | 三原保健センター   |
|                                   | 19 | 水  | 〃             | 南淡福祉保健センター |
| 3歳児健康診査<br>(平成16年11月生)            | 21 | 金  | 12:30 ~ 12:45 | 緑保健福祉センター  |
| 1歳6か月児健康診査<br>(平成18年5月生)          | 7  | 金  | 12:30 ~ 12:45 | 南淡福祉保健センター |
| 10か月児健康診査<br>(平成19年2月生)           | 14 | 金  | 12:30 ~ 12:45 | 三原保健センター   |
| 4か月児健康診査<br>(平成19年8月生)            | 25 | 火  | 12:30 ~ 12:45 | 西淡保健センター   |
| 食育講座<br>(平成19年7月生)                | 11 | 火  | 9:45 ~ 10:00  | 西淡保健センター   |

## 献血

| 日  | 曜日 | 受付時間          | 場所     |
|----|----|---------------|--------|
| 13 | 木  | 11:30 ~ 16:00 | 北阿万連絡所 |



※「足腰ピンシャ教室」、「お達者教室」、「リハビリ教室」のお問い合わせは、包括支援センター ☎44-3006 まで。それ以外は健康課 ☎44-3004 へ。  
※健康カレンダーは南あわじ市ホームページの「イベントカレンダー」からでもご覧いただけます。アドレスは、<http://www.city.minamiawaji.hyogo.jp/>

## A型リハビリ教室

| 内容                         | 日  | 曜日 | 時間            | 場所        |
|----------------------------|----|----|---------------|-----------|
| 64歳までの機能訓練を必要とされる方を対象（要予約） | 12 | 水  | 13:30 ~ 15:30 | 西淡保健センター  |
|                            | 26 | 水  | 〃             | 緑保健福祉センター |

## いきいき教室

| 内容                         | 日  | 曜日 | 時間            | 場所         |
|----------------------------|----|----|---------------|------------|
| 介護予防の体操・講話など<br>65歳以上の方を対象 | 3  | 月  | 9:30 ~ 12:00  | 南淡福祉保健センター |
|                            | 6  | 木  | 9:30 ~ 11:00  | 西淡保健センター   |
|                            | 11 | 火  | 13:30 ~ 15:00 | 緑保健福祉センター  |
|                            | 17 | 月  | 12:30 ~ 15:00 | 三原保健センター   |
|                            | 20 | 木  | 13:00 ~ 15:00 | 沼島総合センター   |

## 転倒予防教室

| 内容                         | 日 | 曜日 | 時間            | 場所       |
|----------------------------|---|----|---------------|----------|
| 足腰を鍛える体操など。65歳以上の方を対象（要予約） | 3 | 月  | 13:30 ~ 15:00 | 三原保健センター |
|                            | 6 | 木  | 〃             | 西淡保健センター |

## リハビリ教室

| 内容                               | 日  | 曜日 | 時間            | 場所         |
|----------------------------------|----|----|---------------|------------|
| 転倒予防を含めた足腰の運動<br>65歳以上の方を対象（要予約） | 11 | 火  | 9:30 ~ 11:00  | 南淡福祉保健センター |
|                                  | 11 | 火  | 13:30 ~ 15:00 | 三原保健センター   |
|                                  | 13 | 木  | 10:00 ~ 11:30 | 緑保健福祉センター  |
|                                  | 13 | 木  | 13:30 ~ 15:00 | 西淡保健センター   |
|                                  | 25 | 火  | 9:30 ~ 11:00  | 南淡福祉保健センター |
|                                  | 25 | 火  | 13:30 ~ 15:00 | 三原保健センター   |
|                                  | 27 | 木  | 10:00 ~ 11:30 | 緑保健福祉センター  |
|                                  | 27 | 木  | 13:30 ~ 15:00 | 西淡保健センター   |

## 栄養教室

| 内容      | 日  | 曜日 | 時間           | 場所       |
|---------|----|----|--------------|----------|
| 男の料理教室  | 4  | 火  | 9:30 ~ 12:00 | 三原保健センター |
| 食生活改善教室 | 13 | 木  | 〃            | 緑市民センター  |

## ヘルスアップ支援事業

| 内容                | 日  | 曜日 | 時間            | 場所         |
|-------------------|----|----|---------------|------------|
| 運動教室・栄養教室・講座（要予約） | 17 | 月  | 9:00 ~ 12:00  | 南淡福祉保健センター |
|                   | 17 | 月  | 〃             | 西淡保健センター   |
|                   | 17 | 月  | 12:30 ~ 15:30 | 緑保健福祉センター  |

## 足腰ピンシャ教室

| 内容  | 日  | 曜日 | 時間            | 場所         |
|---|----|----|---------------|------------|
| 介護予防のための講座（認知症予防、お口の健康、食事など）<br>65歳以上の方を対象（要予約） | 7  | 金  | 9:30 ~ 11:30  | 三原市民センター   |
|   | 7  | 金  | 13:30 ~ 15:30 | 西淡公民館      |
|   | 14 | 金  | 9:30 ~ 11:30  | 緑保健福祉センター  |
|   | 14 | 金  | 13:30 ~ 15:30 | 南淡福祉保健センター |
|   | 21 | 金  | 9:30 ~ 11:30  | 三原市民センター   |
|   | 21 | 金  | 13:30 ~ 15:30 | 西淡公民館      |
|   | 25 | 火  | 9:30 ~ 11:30  | 緑保健福祉センター  |
|   | 25 | 火  | 13:30 ~ 15:30 | 南淡福祉保健センター |

## お達者教室

| 内容  | 日  | 曜日 | 時間            | 場所         |
|---|----|----|---------------|------------|
| 介護予防のための講座（認知症予防、お口の健康、食事など）<br>65歳以上の方を対象（要予約） | 5  | 水  | 9:30 ~ 11:30  | 西淡保健センター   |
|   | 5  | 水  | 13:30 ~ 15:30 | 緑保健福祉センター  |
|   | 17 | 月  | 9:30 ~ 11:30  | 三原保健センター   |
|   | 17 | 月  | 13:30 ~ 15:30 | 南淡福祉保健センター |

### ～チェックリスト～

- ①身長伸びに比べて体重が異常に増えている
  - ②外で遊ぶよりも、室内で遊んでいるほうが多い
  - ③スナック菓子・ファーストフード・ジュースが好き
  - ④テレビを見ている、ゲームをしている時間が長い
  - ⑤睡眠時間が8時間以下
  - ⑥夜食をよくとる
  - ⑦朝起きるのが苦手
  - ⑧朝ごはんを食べない
  - ⑨好き嫌いが多い
  - ⑩家の手伝いをしない
- いくつ当てはまりましたか？  
6個以上当てはまると要注意です。

### ～対策～

- ①早寝・早起きの習慣をつけましょう
- ②3食きちんとゆつくりよく噛んで食べましょう
- ③家族で食事・運動の改善に取り組みましょう

子どもの肥満は誤った生活習慣が原因であり、この30年間で約3倍に増加しています。両親が肥満の場合、子どもの80%が肥満になると言われています。また子どものころに肥満だった人



# 子どもの肥満に「注意！」

70%以上が大人になって肥満のままと言われ、早い時期から生活習慣病を発症させやすくなります。まずは正しい生活習慣を身につけるのが第一です。

とで消費エネルギーを高めましょう。  
◆幼児期（2～5歳）  
食事やおやつに注意し、室外での運動を積極的に取り入れましょう。この時期の生活習慣はその後継続しやすいので、正しい生活習慣を形成することが重要です。

◆乳児期（0～1歳）  
成長発達が最も著しい時期。肥満を深刻に受け止める必要はありません。ミルクや食事の制限は行わずに、積極的に室内で遊ばせるこ

◆学童期（6～12歳）  
成人肥満につながる可能性が高いので、食習慣・運動習慣を見直し、肥満対策に取り組むことが大切です。

### 成長期の子どものダイエットに注意！

いきすぎた栄養摂取制限は正常な成長を妨げる可能性があります。子どものダイエットは成長に必要な栄養素を不足させずに、太る栄養素を取り除き運動によって消費カロリーを増やすのが基本です。

### 乳がん検診はお早めに

市が助成している「乳がん検診」の受付期間は、12月15日（土）までです。  
まだ受診されていない方は、お早めにお申込みください。  
健康課 ☎44-3004

### フグ毒にご注意！

フグ毒は、無味無臭・無色で人間の五感では判断できません。また、加熱や冷凍、乾燥、水さらしをしてもフグ毒は除かれませんが、素人調理はやめましょう。  
南淡路健康福祉事務所 ☎52-0099

### 休日応急診療所（広域消防南淡分署 ☎53-1536）

| 診察日       | 9:00 ~ 16:30 | 19:00 ~ 22:30 |
|-----------|--------------|---------------|
| 12月2日（日）  | 齊藤雅文 医師      | 鈴木俊示 医師       |
| 12月9日（日）  | 柴田亮平 医師      | 富本喜文 医師       |
| 12月16日（日） | 穀内勇夫 医師      | 平山 毅 医師       |
| 12月23日（日） | 穀内純江 医師      | 田中一宏 医師       |
| 12月24日（月） | 鈴木俊示 医師      | 友清龍一郎 医師      |
| 12月30日（日） | 畑田卓也 医師      | 日笠久美 医師       |
| 12月31日（月） | 大鐘稔彦 医師      | 柴田亮平 医師       |
| 1月1日（火）   | 大森弘之 医師      | 高田育明 医師       |
| 1月2日（水）   | 穀内勇夫 医師      | 穀内純江 医師       |
| 1月3日（木）   | 富本喜文 医師      | 鈴木俊示 医師       |

### 休日小児救急診療（県立淡路病院）

| 診察日       | 担当医師     | 備考                      |
|-----------|----------|-------------------------|
| 12月2日（日）  | 平山 毅 医師  | 受診前に電話をおかけください ☎23-2700 |
| 12月9日（日）  | 田中一宏 医師  |                         |
| 12月16日（日） | 坂口美奈子 医師 |                         |
| 12月23日（日） | 田中一宏 医師  | 担当医は都合により変更になることがあります。  |
| 12月24日（月） | 富本康仁 医師  |                         |
| 12月30日（日） | 奥村 司 医師  |                         |
| 12月31日（月） | 植村幹二郎 医師 |                         |
| 1月1日（火）   | 坂口美奈子 医師 |                         |
| 1月2日（水）   | 田中一宏 医師  |                         |
| 1月3日（木）   | 富本康仁 医師  |                         |

### 時間外診療病院

| 曜日 | 病院名   | 曜日 | 病院名                   |
|----|-------|----|-----------------------|
| 月  | 平成病院  | 木  | 翠鳳第一病院                |
| 火  | 平成病院  | 金  | 中林病院                  |
| 水  | 八木病院  | 土  | 翠鳳第一病院                |
|    | 中林病院  |    | ●平日<br>18:00 ~ 23:00  |
|    | 南淡路病院 |    | ●土曜日<br>13:00 ~ 23:00 |

健康課 ☎44-3004



皆さんは子育ての楽しいことや悩みなどを気軽に話せる仲間はいませんか？

子育て学習センター 参加者の声

子育て広場 南あわじ市子育て学習センター



▲洲本市センターとの合同イベント (11月15日、淡路ふれあい公園)

霧開気でした。何度か通ううち、娘は自然と友達もできたようですが、何より私自身がそれまでほとんど話す機会がなかった同じくらしいの子を持つ方と、子育てのちよつとした悩みや不安などを話せる仲間になれたことが一番大きなことかもかもしれません。

▽日時 平日午後1時〜5時
▽場所 西淡公民館・青少年育成センター内
▽相談内容 非行、いじめ、不登校、友人関係、家庭教育、子育て、ほか青少年に関するすべてのこと

青少年なんでも相談室

さんの出合いがあり、私自身にも多くの素敵な仲間との出合いがあり、子育てを通じて今まで以上にこのまちで子どもと一緒に過ごす生活を楽しむことができている。こんな環境なら三人目も考えられるかな？ (なんたん参加者)



▲親子ふれあいフェスティバル (11月18日、西淡公民館)

学校教育の現場から

沼島で「へき地教育研究会」を開催



▲へき地教育研究会 (沼島中学校)

十一月六日、「ふるさとを見つめ、心豊かに生きる子ども」の育成をテーマに沼島小・中学校で淡路地区へき地教育研究会が開催されました。

ま ち の 動 き

●人口 53,157人(前月比-52人)
(男) 25,673人(前月比-13人)
(女) 27,484人(前月比-39人)
●世帯数 18,196世帯(前月比-4世帯)
※平成19年11月1日現在

結婚 いつまでもお幸せに

Table with columns: 夫氏名(地区), 妻氏名(地区), 届出日. Lists wedding announcements.

死亡 お悔やみ申し上げます

Table with columns: 氏名, 年齢, 地区, 死亡日. Lists obituaries.

出生 はじめまして、すこやかに

Table with columns: 赤ちゃん, 性別, 保護者, 地区, 出生日. Lists birth announcements.

心のかげはし



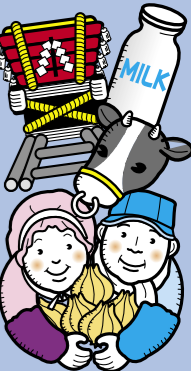

## 秋の叙勲と褒章 市内3人に栄光

永年にわたり、国家または公共に対し功労のある方を称える叙勲が、鶴澤友路さん(福良)と喜田一之さん(市)に贈られました。また優れた業績を重ね、社会に貢献した方を称える褒章が、志智宣夫さん(湊)に贈られました。

### 旭日小綬章



鶴澤さんは、人形浄瑠璃の三味線をひいて八十年以上になります。平成十年に人間国宝となった今も、「一生が勉強」と常に研鑽を重ねられています。また、鶴澤さんを慕う弟子、後継者は全国に千人以上とも言われています。現在は、人形座の若手座員や南淡中学校で指導するなど、後継者育成にも熱心です。今日も元氣な掛け声と共に、野太い音を発する太榎三味線で、人々の心に響き渡る音色を奏でています。

### 瑞宝単光章



喜田さんは、三原町消防団員として約三十年間活躍。消防団長時代には、団員の安全を考えながらも、率先して現場に向き、冷静で的確な判断で災害を最小限に防いでこられました。「家族の理解があったからこそここまでやってこれました。感謝しています」と話される喜田さん。現在は「お世話はお互い様」との考えから、民生・児童委員や市社会福祉協議会理事を務め、地域福祉の向上に貢献されています。

### 黄綬褒章



志智さんは、昭和四十三年、地域のLPGガス会社を設立。五十四年からトップを努め、プロパンガス業界の発展に貢献。また、業界の淡路支部長時代には、ガス漏れ事故防止に、安全機器の取り付けを推進し、事故削減に努められました。昨年四月から市商工会の初代会長に就任。地場製品の振興に取り組み「地場産業や観光などをミックスしたまちづくりを進めていきたい」と話されています。

## 約百年ぶりに共同のだんじり小屋を建て替え



▲ビーチバレー教室



▲トランポ・ロピックス教室

ランポ・ロピックス」や沼島ウォーキングなど、三会場に計約二百二十人が参加して、スポーツの秋を満喫していました。慶野松原ビーチで行われたビーチバレー教室には、三原、御原、辰美中学校のバレー部員や小学生約五十人に、オリンピック日本代表の高尾和行選手や山本辰生選手、山本愛さんなどがユーモアある語り口や実技で基本を指導。生徒らは慣れない砂の上で戸惑いながらも、日本のトップクラスの選手の指導のもと真剣に練習していました。

湊口神社の秋季大祭を間近に控えた十月二十日、湊地区の三グループ「毛槍中、西若中、関若中のだんじり小屋が完成。竣工式が行われました。この小屋は、幅十九m、奥行き十m、高さ六・八mあり、高さ五mの布団だんじり三台と子どもだんじり二台が入ります。これまで同神社内の座倉を借りて、保管していましたが、

老朽化と台風の影響で取り壊され、三グループがそれぞれ保管していました。そこで、グループ合同の建設委員会が結成され、寄付を募り、今年八月から建設を進めていたのです。午前は、だんじりの入れ初めやテップカット、もちまきで完成を祝い、午後は例大祭宵宮へだんじりを繰り出していました。



▲5台のだんじりが入るだんじり小屋



▲講演する大鐘稔彦院長

## 大鐘稔彦院長が講演 文学(者)に見る生と死

阿那賀診療所の医師であり、またベストセラー小説作家としても活躍中の大鐘稔彦院長による講演会「文学(者)に見る生と死」(連合婦人会西淡支部主催)が10月20日、西淡庁舎集会室で行われ、約250人が聴講しました。

講演では、松尾芭蕉や夏目漱石、平重盛などの著名な文学者や文学の登場人物の死因や病気についてふれ、医学的な知識からその人物の性格などを解説していました。

## おめでとう ソーラーカーレース 世界大会で優勝 土居のどかさんが出場



▲土居さん

十月二十一日〜二十八日にオーストラリアで行われた、太陽光発電で走る車の世界大会「パナソニックワールドソーラーチャレンジ」で、土居のどかさん(松帆)が所属する日本代表の芦屋大学が優勝しました。土居さんは、同大学院一回生。三千kmを走破する過酷なレースにメカニック補助担当として、記録や車体整備、食事などに従事。二位に大差をつけ、悲願の初優勝に貢献しました。

## 30年勤続体育指導委員表彰を受賞 十一月八日、新潟県新潟

市朱鷺メッセで開催された「全国体育指導委員研究協議会」の席上、市体育指導委員の多田宗儀さん(広田)が、三十年勤続体育指導委員表彰を受賞されました。多田さんは、昭和五十二年四月に緑町体育指導委員に就任。以来三十年に亘って地域のスポーツ振興に貢献されました。また、同席上で賛助会員感謝状が、金崎洋輔さん(倭文)に贈呈されました。



▲多田さん

## 兵庫県連合自治会 会長表彰

長年にわたり自治会活動に貢献のあった次の方々(十一月十六日、伊丹市)の席上、兵庫県連合自治会会長表彰を受けました。(順不同、敬称略)  
辻 隆弘(賀集)  
西口 澄彦(灘)  
中本 茂一(灘)

国立淡路青少年交流の家



この施設は、団体宿泊生活を通して自然体験や交流など多様な体験活動の機会を提供し、健全な青少年の育成を図ることを目的とする社会教育施設です。昭和四十四年、全国十三か所にある国立青少年交流の家（当時は青年の家）の一つとして、阿万塩屋町に設置されました。年間十三万人の方が利用しています。鳴門海峡を望む青い海と吹上浜の白い砂、豊かな緑に囲まれた景勝の地にあります。この恵まれた環境を生かして、カタ―体験や野外体験活動

等が行われていました。また、同施設の企画事業として、環境教育やボランティア活動、子育て支援などに関する様々な事業も行われています。（一般参加できるセミナーとなっています）



▲10月に行われた「淡路うずしおフェスティバル2007」

十月末には、地元の人にも施設を知ってもらおうと、同施設で、「淡路うずしおフェスティバル2007」が開かれ、約四千二百人が訪れました。地元の人や小中学生の文化・芸能発表、スポーツ大会など、多彩な催しが行われました。（13頁に大会結果）

☎同施設 55・2694

ぼくとわたしの  
ギャラリー

MOA美術館 淡路児童作品展



兵庫県教育長賞 榎本和真さん（神代小3年）



ひがしうら文化館館長賞 南凱斗さん（賀集小3年）



実行委員長賞 居内龍也さん（八木小1年）

開会行事に続く催しでは、「玉三で知ろう、淡路人形の心」と題して、だんじり唄（淡路だんじり唄振興会）と人形浄瑠璃（淡路人形座）による「玉藻前 曠袂三段目道春館の段（玉三）」が熱演されました。物語に流れる人間味豊かな思いやり・情愛の極地に、館内は感動と陶酔に包まれ、参加者は改めて伝統芸能「淡路人形浄瑠璃」の

保存・継承の必要性を感得されたようでした。当クラブは、淡路人形浄瑠璃を市民の皆様の熱意と力で支えるNPO法人です。あなた様の御加入をお待ちしています。お尋ねは同サポートクラブ事務局室へ（☎50・23080）

淡路人形芝居サポートクラブ  
◆理事長 森 紘一  
◆会員 616名（19年3月末）  
◆平成14年1月よりNPO法人

わがまち  
元氣

伝統芸能 淡路人形浄瑠璃 保存への思いは熱く！

淡路人形芝居サポートクラブ



▲サポートクラブ10周年記念公演