

広報

あわし



7

平成18年(2006年)

7月1日発行 No.18



慶野松原海水浴場が特選に (4・11ページに関連記事)

主な内容

加地亮選手がサッカーW杯に出場	2~3
市政ひろば	4~7
お知らせ	8~11
夏のイベント案内	12~13
まちかどトピックス	14~15

情報瓦ばん	16~17
まなびの扉	18~19
心のかけはし	20~21
いきいき健康生活	22~23
ふるさと資源・季節の健康レシピ	24

加地亮選手がサッカーW杯に出場

応援ムードに包まれる

サッカー・ワールドカップ（W杯）ドイツ大会に南あわじ市出身の加地亮選手が日本代表として出場し、攻守にわたり活躍しました。加地選手を応援しようと、各方面から様々な応援イベント等が行われ、開催前から島内は応援ムードに包まれました。



▲ドイツまで届けと大声で応援する子どもたち（湊幼稚園）



▲大舞台に立つ加地亮選手（写真提供=共同通信社）



▲力強い「ニッポン」「カジ」コールで応援する来場者（西淡公民館でのスクリーン観戦会）

まちをあげての応援

五月十五日に代表入りが決まってから早速、市役所の各庁舎と湊小学校、西淡三原インター前などに懸垂幕や横断幕が設置されました。

市役所の西淡総合窓口センターでは六月一日から職員らが勝利を願って、代表カラーのTシャツを着用し、窓口業務にあたりました。

また、加地選手が使っていたユニフォームや靴などゆか



▲代表カラーのTシャツを着用し、業務にあたる市職員（西淡総合窓口センター）

りの品々を展示した「加地亮展」を西淡公民館で六月一日～二十二日まで開催。多くの人が訪れました。

南あわじ市体育協会では、加地選手へ応援メッセージを届けようと寄せ書き用の国旗を西淡庁舎に設置。「世界一を目指して頑張れ」「南あわじ市の誇りです」など市民からの熱い思いが一面に書き込まれました。

さらに、淡路瓦工業組合では、応援メッセージが刻印された「いぶし瓦」のサッカーボールを製作しました。



▲印の「瓦」が「いぶし」メッセージボール「いぶし瓦」が刻印されたサッカーボール

ケガの早期回復を祈って 千羽鶴を作成

加地選手は、五月三十一日（日本時間）、W杯開催前に行われたドイツとの親善試合で、足首をねんざ。試合後、代表メンバーとは別メ

ニューで調整していました。これを受け、母校・御原中学校と湊小学校の児童生徒がケガの早期回復の祈りを込め



▲千羽鶴を加地久子さんに手渡す子どもたち

て千羽鶴を作成。

このかきもあつて、六月十九日のクロアチア戦と六月二十三日（日本時間）のブラジル戦にはフル出場し、惜しくも決勝トーナメント出場は逃したものの、攻守にわたり活躍しました。

青少年の目標となった

加地選手が通った湊小学校と湊幼稚園では、全児童・園児ら約二百人で国旗に応援メッセージの寄せ書きを作成。六月八日、加地選手の母・久子さんに「早くけがが良くなって試合で頑張ってください」と手渡しました。

全国からの注目を集める

市内で行われた応援の様子は、多くの報道機関の取材を受け、テレビや新聞、インターネットなどにより全国へ紹介されました。

加地選手とともに南あわじ市の印象や知名度も大きく上がりました。



▲加地亮選手

加地選手からのメッセージ

W杯出場できたことについて「正直、名前を呼ばれた時、ほっとしました。ほんとうにうれしいです」

地元で応援してくれている方へ「精一杯グラウンドを走ってチームのために頑張ってください」

子どもたちへのメッセージ「毎日頑張って練習すれば、もっともっと上手になれると思うので、監督・コーチの言うことを聞いて頑張ってください」

これまでの軌跡

- 昭和55年1月13日生まれ
- 昭和60年4月、湊小学校に入学。西淡・湊サッカー少年団に入団。秋季兵庫県少年サッカー大会優勝、ミロカップ国際大会兵庫県代表ベスト16に貢献
- 平成3年4月、御原中学校に入学
- 平成6年4月、滝川第二高等学校に入学
- 平成10年2月、セレッソ大阪入団。同年5月、U-19日本代表に選ばれ、準優勝に貢献。同年6月、Jリーグ初出場。ナビスコ杯アビスパ福岡戦で初ゴール
- 平成12年、当時J2の大分トリニータへレンタル移籍
- 平成14年、FC東京へ移籍
- 平成15年9月、日本代表初選出。平成17年8月、代表初ゴール（対イラン戦）。ジーコジャパンの不動の右サイドバックとして活躍を続ける
- 平成18年1月、ガンバ大阪へ移籍

恩師・早川益弘監督（西淡・湊サッカー少年団現・御原FC）から

小学生のころの印象は「おとなしく頑張りやさん。このこという時に期待に込めてくれる子どもでした」

加地選手の持ち味は「ずばぬけた持久力とスピード。スピードを生かした右サイドの突破」



慶野松原海水浴場が、快水浴場百選の特選に



▲海水浴場の清掃に励むボランティアの方々

快適に泳げる海や湖、河川など全国で百か所の水浴場を「快水浴場百選」として環境省が選定、うち慶野松原海水浴場など特に評価が高い十二か所が「特選」として認定を受けました。

同海水浴場は、国の名勝の指定や日本の渚百選、日本の

夕日百選、日本の海水浴場八十八選に選ばれるなどの「優れた自然景観」、監視員や救護施設、警察官の巡回などの「安全性」、中学生による松の植栽や清掃ボランティア活動などの「保全活動」が高い評価を受けました。

社会教育センターに瓦モニュメント 車進入防止用として

西淡社会教育センターグラウンドと道路を隔てる境に、長さ約二十m、高さ一mの瓦モニュメントが設置されました。

このモニュメントは松帆古津路老人会グラウンドゴルフ会（波戸政義代表、二十五人）により整備され、五月三十日に完成しました。

同グラウンドは、慶野松原海水浴場に隣接していることから、水上オートバイなどを積んだ車に進入されやすく、また元々あったコンクリート製の柵も壊れており、管理に

支障が生じていました。これを受け、同会が柵代わりとなる瓦モニュメントを計画、設置を市に申し出ました。

五月上旬から五千枚の淡路瓦とコンクリートを使って整備を進めていました。材料となる瓦は、瓦製造業を営む会員から無償提供を受けました。波戸代表は「車の進入だけでなく、ゴミを捨てる人も多い。夏場になると毎週土日は半日がかりで清掃作業をこなしてはならない。利用者はマナーを守ってほしい」と話し



▲瓦モニュメントを整備する地元老人クラブの皆さん

ていました。

市民の命を守る防災計画を協議



▲地域防災計画を協議する関係者

南あわじ市防災会議が六月二日、中田勝久南あわじ市長を会長に防災関係機関の代表者を委員として開催され、地震や風水害などの自然災害に関して総合的な指針を定めた地域防災計画案を協議しました。

計画案は、風水害対策編、地震対策編、東南海・南海地震防災対策推進計画、資料編で構成され、平常時から行う防災知識の普及や災害発生時の素早い避難などに「市民の

南あわじ市防災会議

命を守る「減災」対策」などが示されています。

市民には三日間の飲料水や食料の備蓄、住宅の耐震化を求め、市では大規模災害を想定した食糧確保を計画しています。

同地震防災対策推進計画では、沿岸部での防災対策を講ずべき地域を掲げ、それぞれに予想津波高や到達時間が示されています。

計画案は、県による審査を経て年内に決定する予定。

統合高校に8学級確保要望

南あわじ市連合PTA（山口浩会長）では六月十二日、市内の県立高校二校が来年四月に統合し誕生する統合高校に一学年八学級確保を求める署名を県教育長に提出しました。

三原高校と志知高校の定数は合わせて七学級二百八十人で、市内中学校の卒業生の半数以上が市外への通学を余儀なくされていることから、五月二十一日の同PTA総会で

3万4千人の署名を提出

統合高校の定員を一学級四十人増やす要望を決議。これを受け、同月三十日からPTA会員らが中心となり市内全戸を対象に署名活動を展開しました。

この日は、同PTA役員ら二十三人と中田勝久市長、中村三千雄市議会議長が県庁を訪問し、三万四千二百八十六人の署名を吉本知之教育長に提出しました。また、齋藤富夫・五百歳俊彦副知事にも直

接面会し、要望しました。



▲8学級確保を求めた34,286人の署名を提出する市連合PTA役員ら

年金だより 保険料の免除制度が変わります

新たに「多段階の一部納付（免除）制度」を追加
国民年金保険料（月額一三六〇円）の納付が経済的な理由等により困難な方のために、保険料の免除制度があります。この免除制度に、七月から新たに、「一部納付制度」が加わりました。

これまでの免除制度は、①全額免除、②半額納付、③若年者納付猶予がありました。これに加え、七月から一部納付制度として、「四分の一納付」、「四分の三納付」が新設されました。

▽注意点 一部納付制度で納付されなかった場合、未納期間扱いとなるため、将来の老齢基礎年金の資格・額には反映されません。また、万が一の時の障害基礎年金や遺族基礎年金を受給できない場合があります。

▽申請先 総合窓口センター、出張所、連絡所
圓明石社会保険事務所
☎078・912・4916

1か月の一部納付額等（平成18年度）

免除の種類	一部納付額	免除される額
4分の1納付	3,470円	10,390円
半額納付	6,930円	6,930円
4分の3納付	10,400円	3,460円
若年者納付猶予（30歳未満の方）	ご負担はありませんが、将来の年金額には反映されません	

防災ひとこめ
台風シーズンを控え
土石流災害に注意

防災課 ☎43-5006
南あわじ市防災ネット
<http://bosai.net/minamiawaji/>

土石流災害について

山腹や川底の石や土砂が、長雨や集中豪雨などの大量の水といっしょになって津波のように襲ってくるものを「土石流」といいます。

危険な場所は、谷川に大きな石がゴロゴロあるところや裏山に急な谷川があるところ、扇状地。

がけ崩れ災害について

「がけ崩れ」は、斜面が突然崩れ落ちる災害です。崩れた土砂は、斜面の高さの二、三倍も離れた所まで届くことがあります。

危険な場所は、がけにひび割れが発生しているところやがけの上部がせり出しているところ、急ながけで高いところ、がけから水が湧き出したり、がけの表面の水が流れているところ。

地すべり災害について

地面は固さや性質が違う土や石がいくつもの層になって、積み重なってできています。地下水が粘土のような、すべりやすい層にしみ込み、



▲志知高校での防災出前講座の様子

防災出前講座を実施中

学校や企業などを対象に出前講座を実施しています。詳しくは、防災課までお問い合わせください。

ふれあい市長室

少子化対策に地域ぐるみで本腰を!

南あわじ市長 中田勝久

猪口邦子大臣と論議

先般、内閣府の少子化・男女共同参画特命担当の猪口邦子大臣を訪問しました。南あわじ市の現状や少子化対策への取組みに対する助言をいただき、当方からの要望を申し上げるなかで、議論が深まりました。猪口大臣からは「やれることは全てやらなければならぬ。多方面にわたる施策を実施し、実績を上げるために共に頑張りましょう」との激励を受けております。兵庫県においては、少子対策本部を設置され、井戸知事や清原少子対策担当理事に面談する機会ごとに、少子化対策の積極的な施策推進について論議を高めております。



▲子育て学習センター運動会にて

数を上回り、初めて日本の人口が自然減となりました。いわゆる「二・二五ショック」といわれています。周知のとおり、実際の少子化は予想をはるかに超す速度で進んでおり、少子化の流れは簡単に止まりそうもありません。人口を維持するのは、出生率が二・一を上回る必要があるといわれています。医療や介護保険も含め、社会保障制度の維持継続への不安、将来世代の税金や保険料の一段の重圧感等、経済活力にも悪影響を及ぼします。五月広報のふれあい市長室に添付した市の五歳階級別人口を見ても、近い将来生産年齢人口が激減し、地域活力の

減退や各産業におけるより一層の後継者不足が懸念されます。少子化対策を最重要課題として取り組む

働く、住む、育てる環境と女性の労働環境を整備し、若者の中に蔓延している経済的、精神的な将来不安や拘束的子育て感を少しでも軽減することが求められています。子どもの存在のすばらしさを理解していただき、出会いの機会づくりなど、家庭、地域、行政が一体となって積極的に取り組み、成果を出さなければなりません。

市の政策としても、少子化対策を最重要課題として独自施策も実施しておりますが、財政難の折、限界もあります。今後他の事業予算を大胆に減らして財源を確保するなどの対応が不可欠になっております。本腰を入れはじめた国・県の新たな事業化を見極め、市の単独事業と合わせて相乗効果を出すよう要望・努力いたします。市民の皆様におかれましては、将来の責任を負っている現世代の者として、地域ぐるみで少子化対策にご協力をお願いいたします。

7月は「社会を明るくする運動」強調月間 犯罪や非行のない社会を築こう

「社会を明るくする運動」は、犯罪や非行のない明るい社会を築こうとする全国的な運動です。南あわじ市では、保護司をはじめ各種団体の方々とともにこの運動を推進してまいります。皆さんもご協力をお願いします。七月一日の更生保護の日は、啓発パレードや量販店でチラシを配布します。 南あわじ市市民会事務局（市民課内） ☎43・5023

ジャワ島中部地震の被災者に温かい支援を

兵庫県では、五月二十七日、ジャワ島中部地方（インドネシア）での大規模な地震被害への義援金を募っています。 募金方法 郵便振替口座 00910・1・1139

総合窓口の時間延長 毎週木曜日は午後7時まで

仕事などの都合で昼間、市役所への届出・申請等ができない方々の不便を解消するため、緑・西淡・三原・南淡の総合窓口センターでは、毎週木曜日の受付事務を午後七時まで延長しています。 ◆総合窓口の取扱事務 ▼住民窓口（戸籍、住民票、印鑑証明、埋火葬、市税証 明など） ▼福祉窓口（国民健康保険、介護保険、福祉関係の各種申請など） ▼業務窓口（ごみ袋の販売、公営住宅・上下水道の届出や公金の収納など） ※制度上、交付等ができないものもあります

「わが家は大丈夫？」 住宅の耐震化を推進

震災の教訓を踏まえ、南あわじ市と兵庫県では、住宅の耐震化を促進しています。

3千円で簡易耐震診断が受けられます

南あわじ市では、住宅の安全性を確認することで耐震化が図れるよう、昭和五十六年五月三十一日以前に着工した住宅を対象に、「簡易耐震診断推進事業」を実施しています。

個人負担三千円（木造戸建住宅の場合）でお住まいの家の簡易耐震診断ができます。 南あわじ市計画課 ☎37・3016

耐震改修工事等に最高80万円の補助

兵庫県では昭和五十六年五月三十一日以前に着工した耐震性が劣ると診断された住宅を対象に、一定の条件を満たせば、耐震改修計画策定費、耐震改修工事費の一部が補助され、最大で総額八〇万円（戸建住宅の場合）の補助金が受けられます。

南あわじ市計画課 ☎37・3016、兵庫県建築指導課 ☎078・362・4340

解解でつながる広がる通いあろ

第7回ケーブルテレビの加入と整備案内

緑・南淡地域で 宅内工事の見積りが 始まります

南あわじ市計画課 ☎43-5003

ケーブルテレビの加入予約申込書をいただいた方には、ご指定の宅内工事業者（電気店等）が電話などにより希望の日時を確認し、宅内工事にかかる費用の見積りに伺います。

事業者・市役所を名乗った、詐欺にご注意

宅内工事業者または市役所の代行者を名乗り、加入料の徴収や宅内工事費の先払いなどを求める詐欺が発生するおそれがあります。

加入料は、市役所から郵送される本加入申込書に記載していたご希望の金額を、工事後に宅内工事業者から渡

される振込用紙による支払いとなります（予定）。不審を感じた場合は情報課までご連絡ください。

電柱使用のお願いのこ回り

ケーブルテレビの伝送路工事では、関西電力やNITの電柱等を利用してケーブルを敷設しますが、事前に電柱等の敷地所有者の同意を得る必要があります。 緑・南淡地域では、今月から工事の請負業者（三洋電機㈱）が電柱等の敷地所有者を調査し、使用同意のお願いに伺いますので、ご協力をお願いします。工事従事者は黄色の腕章を付け、身分証を携帯しています。

淡路全島一斉清掃の日

みんなで参加しましょう！ 7月2日（日） 午前8時～10時

道路沿線、公会堂、公園、ゴミ集積場などを美しくしましょう。家庭内のゴミは、絶対出さないでください。

南あわじ市生活環境課 ☎43-5024

税務課からのお知らせ

固定資産税 2期

の納付は 7月31日（月）までをお願いします 南あわじ市税務課 ☎43-5022

どんなことを見積りするのですか？

テレビ配線や通信線（同軸



現行の地上アナログテレビ放送は、地上デジタル放送への移行に伴い、平成23年7月24日までに終了します。

地上デジタルテレビ放送を視聴するには、①地上デジタル放送対応のテレビに買い換える ②地上デジタルチューナーを取り付けるなどの方法があります。

南あわじ市総務省地上デジタルテレビジョン放送受信相談センター ☎0570-07-0101



市内局番を確かめておかけください

南あわじ市役所
総合窓口センター
緑 庁舎 ☎44-3001
西淡庁舎 ☎37-3011
三原庁舎 ☎43-5021
南淡庁舎 ☎50-3031

【中央庁舎】
総務部
市長公室 ☎43-5002
総務課 ☎43-5001
防災課 ☎43-5006
情報課 ☎43-5003
さんさんネット ☎43-2345
選挙管理委員会事務局 ☎43-5004
議会事務局 ☎43-5005

【緑庁舎】
健康福祉部
福祉課 ☎44-3002
長寿福祉課 ☎44-3005
保険課 ☎44-3003
健康課 ☎44-3004

【西淡庁舎】
産業振興部
商工観光課 ☎37-3012
水産振興課 ☎37-3013
都市整備部
管理課 ☎37-3014
建設課 ☎37-3015
都市計画課 ☎37-3016
教育委員会(教育部)
教育総務課 ☎37-3017
学校教育課 ☎37-3018
人権教育課 ☎37-3019
生涯学習文化振興課 ☎37-3020

【三原庁舎】
市民生活部
市民課 ☎43-5023
税務課 ☎43-5022
生活環境課 ☎43-5024
農業振興部
農林振興課 ☎43-5025
農地整備課 ☎43-5026
地籍調査課 ☎43-5027
農業共済課 ☎42-6210
農業委員会事務局 ☎43-5029

【南淡庁舎】
財務部
財政課 ☎50-3033
管財課 ☎50-3034
国体推進室 ☎50-3036
上下水道部
企業経営課 ☎50-3037
水道課 ☎50-3038
下水道課 ☎50-3039
会計課 ☎50-3040

老人・乳幼児医療の所得制限額が改正

図保険課 ☎44・3003

7月1日から老人・乳幼児医療の所得制限額が変わります。概要は左表のとおり。

◆老人医療の所得制限の改正内容(対象:65~69歳)

期間	対象者
改正前	市町村住民税非課税者で ※一定以上所得者の家族でないこと
改正後(平成18年7月~)	市町村住民税非課税者、または平成17年1月1日現在65歳以上の方で前年の所得が125万円以下の方で ※一定以上所得者の家族でないこと

※「一定以上所得者の家族」の要件

期間	要件を満たす家族
平成18年7月未まで	課税所得145万円以上かつ収入の合計が621万円以上の高齢者(65歳以上)
平成18年8月~(新規対象者)	課税所得145万円以上かつ収入の合計が520万円以上の高齢者(65歳以上)

◆乳幼児医療の所得制限の改正内容

(対象:乳幼児~義務教育就学前。0歳児は所得制限なし)

扶養親族等の数	平成18年度(改正後)	平成17年度(改正前)
	幼児保護者・扶養義務者 所得限度額	幼児保護者・扶養義務者 所得限度額
0	5,320,000円	4,600,000円
1	5,700,000円	4,980,000円
2	6,080,000円	5,360,000円
3	6,460,000円	5,740,000円
4	6,840,000円	6,120,000円
5	7,220,000円	6,500,000円

犬の散歩はマナー守って

犬と散歩や外出するときは、ふん処理用のビニールを忘れずに携帯し、飼い主が責任を持って持ち帰りましょう



妊婦の健康診査費を助成

南あわじ市では健やかな妊娠期を過ごし、安心して出産を迎えるよう、妊婦健康診査費の助成を始めました。

- ▽対象 平成18年7月1日~19年3月31日までに妊娠22週以降の後期健康診査を受診される方。所得制限あり
- ▽助成内容 健診1回分の費用に対し、最大1万5千円を助成
- ▽申請先 各保健センター、健康課
- ▽申請関係書類 ①交付申請書 ②健康保険証の写し ③健康課 ☎44・3004 または各保健センター
- ▽助成方法 医療機関で受診の際に交付証(申請後発行)を提示。領収書を添付して健康課または各保健センターへ請求
- ▽対象 印鑑④18年1月1日以後に南あわじ市に転入した方は、以前の住所地の課税証明書
- ▽助成方法 医療機関で受診の際に交付証(申請後発行)を提示。領収書を添付して健康課または各保健センターへ請求

介護保険の地域密着型サービス指定に関する事業所説明会を開催

- 事業所を対象に介護保険・地域密着型サービスの指定に関する説明会を開催します。
- ▽日時 7月26日(水)午後2時~
- ▽場所 緑市民センター2階
- ▽申込み 7月21日(金)までに長寿福祉課(☎44・3005)へ

介護保険料の改定

平成18年4月に介護保険料が改正されました。その中でも7月の保険料の確定により影響がある事項について再度お知らせします。

介護保険料の所得段階

介護保険料額は所得等により、段階に分けて設定されています。今回の見直しで、低所得者に配慮し、市町村住民税非課税世帯を2つの所得段階に分けました。

これにより今まで5段階でしたが、平成18年度からは6段階に分かれました。

特別徴収の対象となる年金

- ◆特別徴収(年金天引き)の対象年金が次の3種に拡大されました。
- ◆老齢(退職)年金
- ◆遺族年金
- ◆障害年金

これらの天引きは、10月以降に開始します。対象者には、7月中旬にその旨を通知します。

長寿福祉課 ☎44・3005

金婚夫婦を表彰します

9月18日に開催する敬老会で金婚夫婦の表彰を行います。

対象者となる方は、お申込みください。

▽対象 昭和32年中に婚姻届を提出された、南あわじ市内在住のご夫婦

▽申込み方法 金婚夫婦表彰申込書(総合窓口センターに備付)に戸籍抄本(コピー可)を添えて総合窓口センター、出張所、連絡所へ提出

▽申込期限 7月31日(月)

※申込み者には、8月下旬に案内通知を発送します

長寿福祉課 ☎44・3005

倭文庄田地区で下水道の供用開始

津井・志知でもエリア拡大



庄田処理区供用開始

平成17年度から工事を始めていた庄田浄化センターがこの度完成し、7月1日から庄田地区で下水道が使用できるようになりました(地図)。

下水道が使用できる地区に建物を所有する方は、庭先などに設置した「公共ます」に家庭の風呂や台所、トイレなどの排水管を接続ください。まずはお申し込みします。

津井・志知でも拡大

7月1日から次の区域が拡大されました。排水設備の工

事をお願いします。

【津井処理区】雁来、中央、西本村の各一部
【西淡志知処理区】志知口

工事の申込は「指定工事業者」へ

これらの改造工事や水回りの工事は、市が指定した「排水設備工事指定工事業者」でなければ施工できません。まず指定工事業者を選び、お申込みください。

指定工事業者は、工事の設計見積もりや市への申請、届出などの事務手続きも依頼主

夏の交通事故防止運動 7月15日~8月31日

- ◆運動重点
 - (1) 子どもと高齢者の交通安全
 - (2) シートベルト・チャイルドシートの正しい着用の徹底
 - (3) 無謀・暴走運転の追放
- 南あわじ市交通対策協議会

図企業経営課 ☎50・3037

早期接続者には基本料金の割引

供用開始後2年以内の地域は基本料金が無料になります。金額は、1年以内につなぐと30240円、2年以内につなぐと15120円が無料になります。早期の接続をお願いします。

下水道排水設備責任技術者更新講習のご案内

平成13年度の下水道排水設備工事責任技術者更新講習の受講者と同試験合格者は、更新講習を受験してください。

▽日程 7月28日(金)。淡路市ふるさとセンター

図企業経営課 ☎50・3037

市有地を売却

広田と市の2物件

南あわじ市では、次の2物件を一般競争入札により売却します。

- ▽参加対象 個人・法人を問わず、原則としてどなたでも参加可能
- ▽受付期間 7月3日(月)～28日(金)
- ▽申請方法 受付期間内に管財課(南淡庁舎)で必要書類を受取り、申請手続きを済ませ、入札に参加
- ▽入札の日程 8月4日(金)午後1時30分、南淡庁舎 管財課 ☎50・3034

売却物件

No.	所在地	面積 (㎡)	地目	現況
1	広田広田 96-6 (JAあわじ島広田集出荷場跡)	2,001	宅地	宅地
2	市青木 122-3 (三原高校寄宿舎跡)	786	宅地	宅地

物件2



物件1



地域活動と拠点づくりの助成金

- ▽事業名 県民交流広場事業
- ▽対象地区 原則小学校区単位
- ▽対象団体 自治会、婦人会、老人クラブ、PTAなどで構成された住民組織
- ▽対象となる取組 地域づくりの拠点整備と活動
- ▽助成額 整備費1千万円以内、活動費3百万円以内でそれぞれ必要と認められる額
- ▽募集締切 8月18日(金)
- ▽申請窓口 南淡路健康福祉事務所(旧三原保健所) ☎52・0099
- ▽申請期間 7月3日(月)～9月29日(金)
- ▽申請窓口 南淡路健康福祉事務所(旧三原保健所) ☎52・0099

住宅用太陽光発電

設置に補助金

- ▽対象 既存住宅に金融機関等から融資(無利子不可、クレジット払いを含む)を受けて太陽光発電設備(2kw以上)を設置する者
- ▽補助金額 設置費用(工事代含む)または融資等を受けた額×3.75%。上限10万円。応募多数の場合は抽選

南淡路県民局環境課 ☎26・2072

花の名所づくりに助成金を交付

- ▽対象 花木による花の名所づくりに取り組む施設を支援します。
- ▽助成金 百万～2百万円
- ▽募集期限 7月31日(月)
- ▽申請窓口 南淡路花博記念事業協会 ☎0799・75・2100

1等・前後賞あわせて3億円! サマージャンボ宝くじ

- ◆発売期間 7月13日～8月1日
- ◆抽選日 8月11日

この収益金は、市町村の明るく住みよいまちづくりに使われます。県内の宝くじ売り場でお買い求めください

特定疾患医療受給者証の継続交付

- 特定疾患医療受給者証の継続交付を希望される方は手続きを行ってください
- ▽申請期間 7月3日(月)～9月29日(金)
- ▽申請窓口 南淡路健康福祉事務所(旧三原保健所) ☎52・0099

商工業者の皆さんへ 商工業制度資金に利子補給

南あわじ市では、商工業振興施策として商工業者のみなさんが融資を受けた制度資金(運転資金、無利子資金を除く)に対して利子補給をします。

- ◆対象融資 政府系金融機関融資(国民生活金融公庫、商工組合中央金庫、中小企業金融公庫)、兵庫県制度資金融資、貯蓄共済還元資金融資(県商工会連合会)、その他政府系金融機関融資

各種大会結果 (敬称略)

◆第47回兵庫県中学生相撲選手権大会団体優勝の「三原」チーム



▲市長(中央)へ報告に訪れた県中学生相撲選手権大会団体優勝の「三原」チーム

- ◆第28回西淡地区別ソフトボール大会(5月14日) 西淡社会教育センター
- ◆第30回西淡地区別女子バレーボール大会(5月28日) 西淡社会教育センター

- ◆第47回兵庫県中学生相撲選手権大会団体優勝の「三原」チーム
- ◆第28回西淡地区別ソフトボール大会(5月14日) 西淡社会教育センター
- ◆第30回西淡地区別女子バレーボール大会(5月28日) 西淡社会教育センター

通行止めのお知らせ

下水道工事に伴い、県道洲本灘賀集線の福井橋～栗林商店付近(左図)が夜間通行止めとなります。ご迷惑をおかけしますが、う回のご協力をお願いします。

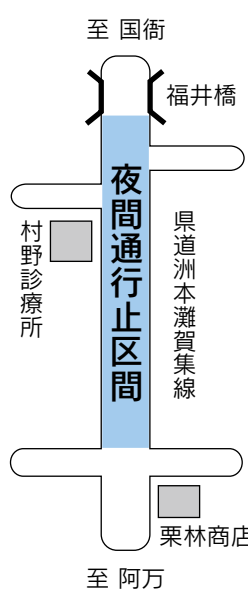

- ◆期間 7月3日(月)～8月下旬
- ◆時間 午後9時～午前6時
- ※日曜日は通行できます。

南淡路県民局 ☎50-3039

編集室から

慶野松原が全国快水浴場の特選に選ばれました。七月号はこれだ!と「松林に沈む真つ赤な夕日」と構図を思い浮かべ、川卓君と浜辺へ向いました。あいにくの曇り空。夕焼けの写真はあきらめビーチパレーの練習を眺めていると、海岸で若いカップルが話しこんでいます。一声かけて暫く撮影していると、太陽が沈み、空と海が紫色に染まってきました。ロマンチックなムードでどんな話をしていられるでしょう。広報紙のマスケット「南ちゃん」もちよつぱり羨ましく、静かに見守っています。輝く太陽に焼けた白い砂の上で、ビーチパレーや海水浴を楽しむ若者たちが賑わう慶野松原ですが、夕暮には時間とともに昼間とは違った、静かで神秘的な雰囲気のあるデートスポットに変わっていきます。追伸 この写真のお二人は、広報が発行される七月一日に結婚するそうです。お幸せに。(S・T)



市民サポーターの募集

イングランドの丘を市内外の人にPRし、イベントを盛り上げるサポーターを募集します。入場料が平日・土曜日は無料、日曜・祝日は半額となる年間パスポートを発行します。南淡路観光課 ☎37-3012

園内では動物・植物とのふれあいを楽しめます



動物ふれあい広場

◆開園時間= 9:00～18:00 ◆入園料=大人800円/小人400円 ◆電話= 43-2626

イベント	
ワンワンふれあいコーナー	7月22日から開設
動物愛護標語を募集	7月31日まで
収穫体験	
ピーマン	10月下旬まで
ナス	10月下旬まで
トマト	8月下旬まで



楽しみ、いっぱい!! 夏のイベント案内



慶野松原花火大会



▲ 慶野松原花火大会

- ◆日程 7月29日(土) 荒天時は順延
- ◆場所 慶野松原海水浴場周辺
- ◆内容 オープニングイベント 18:30～20:30
(太鼓衆「葦」演奏、踊りほか)
花火打上(約2,800発) 20:30～21:30
- ◆その他 駐車場1,500台分あり
会場周辺は混雑が予想されますので、お早めにお越しください。交通規制の案内は新聞折込によりお知らせします

同実行委員会事務局(商工観光課内) ☎37-3012



福良湾海上花火大会

- ◆日時 8月13日(日)・14日(月)・15日(火)
荒天時は順延
 - ◆場所 福良湾周辺
 - ◆内容 13日(日) 盆踊り大会
14日(月) 花火大会、大綱曳き、盆踊り大会、朝市
15日(火) 盆踊り大会
- 盆踊り大会の参加申込みは南淡公民館(☎50-3048)まで
※詳細は8月広報でご案内します
同実行委員会事務局(商工観光課内) ☎37-3012



第9回全国サンドアートコンテスト



▲ サンドアートコンテスト

- ◆日時 7月30日(日) 9:00～15:00
- ◆場所 阿万海岸海水浴場
- ◆参加資格 4人以上のグループ
- ◆参加費 無料(先着25組で締め切り)
- ◆制作条件 砂・海水のみで制作
- ◆使用面積 1グループ4m×4m以内
※主催者で前日砂盛をしておきます
- ◆表彰 最優秀賞5万円×1本、優秀賞1万円×5本ほか。全グループに参加賞(玉葱1ネット)
- ◆持参品 道具類(スコップ、コテ、バケツ等)
- ◆申込み 阿万公民館 ☎55-0046、☎55-0041
同実行委員会 ☎55-1111、☎55-0111

南あわじ市民まつり 南あわじ夢祭 2006

まつりの名称は、一般公募の中から、伊名岡健一さん(広田)の作品を採用させていただきました。たくさんのご応募ありがとうございました。

市民相互の連帯意識の高揚と郷土愛の育成を図るため、多くの市民が一堂に会し、楽しくつどい、ふれあいのあるまつりを開催します

- ◆日時 8月26日(土)・27日(日)
9:00～20:00(2日間)
- ◆場所 淡路ファームパーク イングランドの丘
(2日間無料開放)



◀ ムラマサ☆
【プロフィール】
大阪、神戸を拠点として活動するバンド。2001年12月の結成以来、定期的なライブ活動を展開。ボーカルのユミは南あわじ市出身。

- ◆内容 26日(土)
・コンサート(淡路島に縁のあるバンドの演奏)
ムラマサ☆、ダブルスチール、Organix
・産業展
・躍～おどり～(阿波踊り、ブラスバンド演奏等)
・フリーマーケット



◀ 両日とも夕方から阿波踊り大会を開催。27日には徳島の有名連も参加!

- 27日(日)
・躍～おどり～(阿波踊り、人形浄瑠璃、和太鼓等)
・南あわじ Da～らん・らん・らん(オリエンテーリング)
・フリーマーケット
・屋台
※詳細は8月広報でご案内します

フリーマーケット出店者募集

- 南あわじ夢祭2006のフリーマーケット出店者を募集します。
- ◆日時 8月26日(土)・27日(日)
(受付)8:00
(出店時間)26日=9:00～16:00
27日=9:00～15:00
 - ◆場所 イングランドの丘 第2駐車場
 - ◆募集区画 両日とも40区画
(1区画=駐車スペース2台分)
 - ◆参加費 1区画1日につき1,000円
 - ◆申込み 下記申込み先までお電話ください
 - ◆締切り 8月10日(木)。定員になり次第締切り
 - ◆参加資格 お車での販売が可能の方。
商品は社会通念上問題があるものは禁止

市民サポーター(ボランティアスタッフ)募集

- 南あわじ夢祭2006の運営にご協力いただけるボランティアスタッフを募集します。
- ◆募集締切 8月11日(金)
 - ◆申込み 下記申込み先までお電話ください

申込み・問い合わせ先 ※7月3日から

- ◆同実行委員会事務局(市長公室内)
〒656-0472 南あわじ市市善光寺18-27
☎43-5002、☎43-5102
- ◆南あわじ市商工会
〒656-0474 南あわじ市市市299-2
☎42-4721、☎42-4689



まちかどピックス

地域の催しや明るい話題などが
ございましたら、気軽に広報公
聴係までご連絡ください。
☎43・5003(情報課)

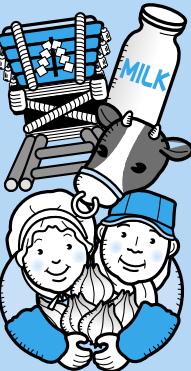

おめでとう

馬部武さんに全国市区選管連合会表彰



▲馬部さん

南あわじ市選挙管理委員会の馬部武委員長(松帆)に六月一日、全国市区選挙管理委員会連合会表彰が贈られました。馬部さんは、平成四年に西淡町選挙管理委員、同十二年からは同委員長、南あわじ市発足後も委員長に就任。長年にわたり各種選挙の適正円滑な管理執行に尽力されています。

出口耐充さんに全国農業共済協会会長表彰



▲出口さん

南あわじ市農業共済事業運営協議会委員の出口耐充さん(志知)に五月三十一日、全国農業共済協会会長表彰が贈られました。出口さんは、平成七年に三原郡農業共済事務組合の運営協議会委員に就任、以来長年にわたり農業共済事業の推進

シンガポールの小学生が人形浄瑠璃を体験



▲淡路人形浄瑠璃を遊ぶシンガポールの小学生

海外青少年の受入事業

国際交流事業で南あわじ市に滞在しているシンガポールの小学生二十八人が、六月十五日、淡路人形浄瑠璃を鑑賞し、操りを体験しました。兵庫県子ども会連合会主催による「海外青少年の受入事業」で、十年前からシンガポールの小学生を受け入れています。今回は、六月七日から十七日の日程でリバベール小学校の五、六年生が来日。伊

丹市での交流の後、十二日南あわじ市に到着。松帆小学校に通う児童宅に二人一組でホームステイしました。この日は、淡路人形浄瑠璃館で淡路人形座の「傾城阿波鳴門」を鑑賞、その後座員から人形の持ち方や頭と手の動かし方を教わりました。滞在中には、松帆小学校での授業のほか、書道や折り紙、茶道、田植えなども体験。さらに、地引網やパーベキューで地元の子どもたちと交流を深めました。

県内から170人、市内の史跡を巡る

NHK番組「新兵庫史を歩く」の収録で

NHK番組「新兵庫史を歩く」の収録が五月二十七日、市内で行われ、県内から約百七十人が参加し、地元ボランティア約二十人とともに市内の史跡等を巡りました。この番組は県内の隠れた名所や旧跡、歴史を講師とともに訪ね歩く視聴者参加型の番組で、六月十八日に放送されました。

参加者はなないろ館前に集合、約八キロの道のりを五時間かけて歩きました。途中、たまねぎ畑や万福寺、淳仁天皇陵、護国寺などに立ち寄り、講師から歴史や文化などの講話があり、参加者は熱心に耳を傾けていました。昼食には、南あわじ市観光協会により鱧すき鍋が振る舞われ、「玉葱と鱧の相性がいい。おいしい」と夏の味覚を堪能していました。



▲玉葱畑の中を歩く参加者

ママさんバレー全国大会出場 「南淡」チームが14年ぶりに出場

9月7日～10日に豊橋市総合体育館(愛知県)で行われる「第37回全国ママさんバレーボール大会」に南淡チーム(稲山桂子監督、部員10人)が出場します。同チームは5月から始まった県予選大会を勝ち進み、14年ぶり2回目の優勝を果し、全国大会への切符を手に入れました。6月5日、市長室で激励会が行われ、赤木富美子主将から「県の代表として一生懸命頑張りたい」と話されました。



▲川野助役(左)へ報告に訪れた「南淡」の皆さん

地域の子どもは地域で育てる

トライやるウィーク

中学二年生の就業体験「トライやる・ウィーク」が行われ、市内七校の五百五十人が地域で活動しました。

同ウィークでは、普段学校ではできないことや、生徒がやってみたいと思うことを、一週間学校を離れて地域の人々と共に体験します。様々

な体験活動や地域の人々とのふれあいを通じて、生徒の心を育てたいという思いから、兵庫県下一斉に実施されています。南あわじ市でも五月十五日から六月二日にかけて農業や漁業、伝統的産業、流通販売関係、保育所・幼稚園など市

内百五十二事業所で職場体験活動が行われました。生徒らは、働くことの厳しさや楽しさ、やりがい、コミュニケーションの大切さなどを体験し、自分の夢に挑戦する一週間となりました。受入れ事業所の皆様、ご協力ありがとうございました。

兵庫県のじぎく賞

◆原嘉四郎さん(津井)

南あわじ市西淡グラウンドの県道バイパス側の斜面に、五十万枚を使った花壇設置にボランティアで協力されました。

◆沼田米子さん(神代)

特別養護老人ホーム「どんぐりの里」を月に一回訪問し、入所者に化粧療法をボランティアで続けられています。

島津菊代さんに

県愛育連合会長表彰

島津菊代さん(沼島)に六月二十四日、兵庫県愛育連合会長表彰が贈られました。島津さんは、昭和五十四年から沼島で家庭を訪問して保健活動を開始。昭和六十三年からは愛育班員として高齢者やその家族の相談役となり、地域の住民から厚い信頼を得ています。

南あわじ情報コミュニティ

に県地域情報化功労賞

NPO法人南あわじ情報コミュニティ(西尾卓二理事長)に五月十八日、兵庫県地域情報化功労賞が贈られました。西尾さんらは、地域の文化や伝統行事などの映像を取材、インターネット放送局から発信するなど、地域情報化の推進に貢献されています。



▲丁寧に鯛の干物の袋詰め



▲お客さんが気持ちよく過ごせるように、丁寧に清掃



▲レストランと土産物店では笑顔と大きな声で接客



▲自分の顔をモデルにした写作品づくり



▲オイル交換やタイヤ交換などの自動車整備



▲子育て学習センターの2歳児とのふれあい



▶暑中見舞いのハガキを売出す季節感のあるポスターづくり

募集

地域包括支援センター

臨時職員

- 業務内容 介護予防支援計画作成業務(ケアプラン)
期間 9月1日〜翌年3月31日
応募資格 次のいずれかの資格を有する人①介護支援専門員(ケアマネージャー)②保健師③社会福祉士④経験を有する看護師。普通自動車運転免許は必須
募集人数 2人
賃金 時給1300円(交通費別途支給)
勤務地 緑庁舎内地域包括支援センター
勤務時間 平日午前8時30分〜午後4時45分
募集期間 7月3日(月)〜7月21日(金)
申込み 履歴書に必要事項を記入のうえ、南あわじ市地域包括支援センター(南あわじ市広田田1064、☎44・3006)へ提出

南あわじ市観光協会 事務局職員

- 業務内容 関係団体との連絡調整、ホームページ管理、観光案内など
採用予定 8月1日(火)
雇用期間 1年更新雇用
応募資格 高校卒業以上、市内在住の概ね45歳まで、次の要件を満たす人。①観光振興に意欲のある人②パソコン(ワード、エクセル等)を使える人
募集人数 1人
賃金 月額18〜25万円。通勤手当・時間外勤務手当も支給
勤務地 陸の港西淡
勤務 原則月曜〜金曜の午前8時30分〜午後5時
試験 作文、個人面接
申込締切 7月10日(月)
申込み 履歴書と職務経歴書に必要事項を記入の上、商工観光課へ提出
市観光協会事務局(商工観光課内) ☎37・3012

- 8時の交代制
勤務内容 清掃管理等
対象 18歳・高校卒業以上。男女各2人
申込み 7月10日(月)までにゆとりつく(☎36・5789)へ

国民宿舎慶野松原荘・慶野松原キャンプ場アルバイト

- 期間 7月上旬〜8月下旬
対象 18歳・高校卒業以上
申込み 慶野松原荘☎36・3391、慶野松原キャンプ場☎36・5959

市営住宅入居者

- 津井団地(津井)
対象 政令月収20万円以下。小学校就学前の子どものいる世帯等は、26万8千円以下
募集戸数 2戸B棟1号、C棟1号3DK(单身不可)
建設年度 昭和59年度
家賃月額 1万3千円〜2万8千500円
特定公共賃貸住宅 さくら台団地(賀集)※2階
対象 政令月収20万円以上
募集戸数 1戸 やえ棟1

新鮮市場
さんちゃん市
うずしお朝市
いづおり朝市
幡多の朝市
内容 野菜・果物・加工品を安値で販売
場所 福良漁業協同組合(駐車場は旧福良中学跡地)
内容 魚介類など。500円毎にスピードくじ
場所 宮農拠点センター横(榎列上幡多)
内容 野菜などを安値で販売
場所 福良漁協☎52-0064

人権問題文芸作品

- 「のじぎく文芸賞」
人権の大切さや思いやり、支え合うことのすばらしさなど、人権文化の創造や人権問題の解決に関する内容が描かれた文芸作品(小説、随想、詩、創作童話)を募集しています。応募締切は9月30日まで。
(財)兵庫県人権啓発協会☎078・242・5355

きらら・ウインズ「夏祭り」

- 日時 7月15日(土) 午後6時〜8時30分。雨天決行
場所 きらら・ウインズ(神代浦壁)
内容 三原高校吹奏楽部・志知高校和太鼓チームの演奏、阿波踊り、夜店、パザー
きらら☎43・2155、ウインズ☎43・2811

阿万海岸海水浴場の美化活動

- 日時 7月19日(水) 午前7時〜約1時間
場所 阿万海岸海水浴場。現地駐車場集合
その他 一般参加も大歓迎。雨天中止
南あわじ市観光協会☎36・4079

加地選手VS波戸選手? サッカースクリーン観戦

- JOMOオールスターサッカーに出場予定の南あわじ市出身の選手を応援しよう
日時 内容 7月15日(土) 午後5時キックオフ。開場は1時間前
入場料 無料。要予約
申込み 南あわじ市サッカー協会・河辺☎090・3622・8943、☎36

身体障害者移動相談

- 対象 身体障害者手帳の交付を受けている人
内容 補装具(義肢・装具・車椅子)の交付、修理と適判定
日時 8月11日(金) 午前9時30分〜正午
場所 緑保健福祉センター
申込締切 7月28日(金)
申込み 福祉課(☎44・3002)、各総合窓口

子ども心と教育研究会・特別講演会

- 日時 8月7日(月) 午後1時30分〜午後3時
場所 淡路夢舞台国際会議場
内容 講演「その子の特性から」
参加費 300円
申込み AGN西淡・武田里美☎090・7553・9492

ツリーハウスのある里山基地で流しそらめん

- 日時 7月9日(日) 午前10時〜午後1時
場所 伊加利山口(うずしお)駐車場あり
内容 流しそらめんの準備から
参加費 300円
申込み AGN西淡・武田里美☎090・7553・9492

を知って、子どもを責めない子育てを
入場料 無料
申込み 氏名・住所・連絡先を明記のうえ、ファックスで淡路事務局(辰美小・山田、☎37・3212、☎37・3211)まで
締切り 7月24日(月)

自宅がキャンパス 「放送大学」学生募集

- 放送大学はテレビとラジオ

で授業を行う正規の大学。ささんネットでも放送中
申込期限 8月15日(火)
放送大学兵庫学習センター☎078・805・0052

盲ろう者向け通訳・介助員養成入門講座

- 日時 9月19日〜毎週火曜日 午前10時〜午後3時。全5回
場所 神戸市立総合福祉センター第5会議室
県立聴覚障害者情報センター☎078・805・4175

ご案内

作業所「いちばん星」イベント

- 日時 7月27日(木) 午後1時30分〜3時
場所 いちばん星(市福永、☎42・5556)
内容 音楽療法士・堀宏子氏によるミニコンサート

県立淡路病院 開設50周年記念講演会

- 日時 7月15日(土) 午後1時〜
場所 洲本市文化体育館
内容 講演「元気が出る患者学」講師 柳田邦男(作家・評論家)、郷土芸能家・評論家、郷土芸能家
入場料 無料
県立淡路病院☎22・1200

7月の無料相談



- 法律相談 (先着9人)
内容 市顧問弁護士による相談
日時 11日(火) 13:30〜16:30 25日(火) 13:30〜16:30
場所 三原市民センター 小会議室
申込み 市民課☎43-5023 予約必要

行政相談

- 内容 行政相談員による相談
日時 12日(水) 13:30〜15:00
場所 三原市民センター 小会議室
申込み 市民課☎43-5023

高齢者の総合相談 (法律相談)

- 日時 14日(金)、28日(金) ともに13:00〜15:00
場所 県洲本総合庁舎
申込み ☎0120-36-7830

テレビ電話による交通事故相談

- 日時 12日(水) 10:30〜16:00
場所 県洲本総合庁舎
申込み ☎0120-36-7830

テレビ電話による法律相談

- 日時 平日毎週木曜日 13:00〜15:00
場所 県洲本総合庁舎
申込み ☎0120-36-7830

司法書士会による相談 (法律・登記相談)

- 日時 18日(火) 10:00〜12:00
場所 県洲本総合庁舎(多重債務者相談)
日時 24日(月) 10:00〜12:00
場所 県洲本総合庁舎(申込み)
野口泰嗣司法書士事務所☎26-3123

こころのケア相談

- 内容 心の悩みや病気に関すること
日時 毎月第1水曜日 14:00〜16:00
場所 南淡路健康福祉事務所(旧三原保健所)
申込み ☎52-0099 予約必要

酒害相談

- 内容 アルコール依存症に関すること
日時 毎月第2金曜日 14:00〜16:00
場所 南淡路健康福祉事務所(旧三原保健所)
申込み ☎52-0099 予約必要

あわじ障害者生活支援センター移動相談

Table with columns: 場所, 日, 時. Rows include 南淡公民館, 西淡公民館, 緑公民館, 三原公民館. Content: 各種サービス・制度の案内等. あわじ障害者生活支援センター ☎22-5444 ㊟22-5446



淡路人形浄瑠璃
後継者団体発表会

◆後継者団体発表会
▽日時 8月5日(土) 午前10時～午後3時
▽場所 三原公民館大ホール
▽入場料 無料
▽内容 淡路人形浄瑠璃の後継者7団体による舞台発表。淡路人形の写真・絵画・かしの展示

3歳～小学3年生で25m泳げない人
8月1日～3日。各コースとも午前9時30分～11時
▽定員 各コース20人
▽参加費 5日間コース5千500円、3日間コース3千500円。スクール会員は500円引き
▽申込み 参加費を添えてサンプル(☎42・4994)まで

三原公民館講座生の募集

◆淡路人形の絵画を募集
▽応募基準 四つ切版画用紙サイズ。未発表の作品。道具は自由
▽応募方法 作品裏面に住所、氏名、年齢、連絡先を明記のうえ、次の事務局まで提出。7月21日(金)締切

◆栄養講座
▽対象 高校生以上、20人
▽内容 食材の栄養・調理法などの学習(全9回)
▽期間 7月30日(日)、8月から毎月第4土曜午前10時から
▽会費 年間2千円(別途、材料費等が必要)
◆日常マナー講座
▽対象 小学生以上15人
▽内容 靴の揃え方や電話応対などの日常のマナーを学習

働く婦人の家講座生の募集

◆健康運動講座
▽日時 毎月第2・4土曜日 午後8時～。7月8日に開講。全10回
◆リサイクル布あそび
▽日時 毎月第2・4金曜日 午後7時30分～。7月14日に開講。全6回

◆ちよつとおしゃれな一輪生け
▽日時 7月13日(木) 午後7時30分～。全3回
◆レザークラフト作り
▽日時 7月15・29日・8月19日(土) 午後1時30分～
◆申込み 働く婦人の家 ☎43・2326

淡路人形の歴史講座

▽日時 内容 7月1日(土) 午後7時30分～
▽場所 資料館第一展示室
▽参加費 無料。画用紙・絵具は各自で用意。8月1日～10月20日に作品展(提出は7月30日まで)
◆上村源之丞座番付版木展、豊沢町太郎展、こども版画展、南あわじ観光写真展
7月30日まで開催
○淡路人形浄瑠璃資料館 ☎43・5037

ぶんかざい シリーズ 南あわじの文化財

賀集八幡の賀集山護国寺の東～北側に市営住宅が建っていますが、その建設に伴って平成8年に発掘調査が行われました。



三原平野が見渡せる見晴らしの良い場所に、弥生時代後期(約1900年前)の遺跡が広がっていました。3棟の堅穴住居跡が見つかっており、小規模なムラが営まれていたようです。この時代、淡路では山間地などで集落が多く発見されており、戦乱等が関係していたという意見もあります。

○埋蔵文化財調査事務所 ☎42-3849

12 護国寺東遺跡

緑公民館 ☎44-3008
西淡公民館 ☎37-3028
三原公民館 ☎43-5038
南淡公民館 ☎50-3048
松帆地区公民館 ☎36-2137
湊地区公民館 ☎36-2055
津井地区公民館 ☎38-0201
丸山地区公民館 ☎39-0210
阿那賀地区公民館 ☎39-0011
伊加利地区公民館 ☎39-0567
西淡志知公民館 ☎36-5526
覆列公民館 ☎42-2393
八木地区公民館 ☎42-5956
市地区公民館 ☎42-5957
神代地区公民館 ☎42-5958
三原志知公民館 ☎42-6343
賀集地区公民館 ☎54-0331
北阿万地区公民館 ☎55-0055
阿万地区公民館 ☎55-0046
灘地区公民館 ☎56-0001
沼島地区公民館 ☎57-0001

●すき 谷川俊太郎著(理論社)
ぼくたちが、今生きていること。そのすべてに幸せを感じてほしい。地球上のすべてのものの命を感じてほしい。そんな願いがこめられた詩の数々。子どもから大人まで、感動と元気をあたえてくれます。
●タイヨウのうた 天川保太郎著(樹SDP) 西淡公民館図書室 ☎37-3028

●人生、これからは本番 日野原重明著(日本経済新聞社)
独立型ホスピスの創設、インターン制度の改革、看護教育の刷新など、医療界を常にリード。「輝いて生きる」をモットーに結成した「新老人の会」の発展を目指し、94歳の今も奔走する日野原重明が、自らの人生を語る。
●ルラのなつやすみ ハビエル・マリスカル文・絵 細田晴子訳(アシェット婦人通信社) 南淡図書館 ☎53-0234

●ボケない頭をつくる 60秒活脳体操 篠原菊紀著(法研)
たった60秒のかんたんな体操で、脳の働きを活性化。記憶力、運動能力、元気がアップ。誰でも安全に取り組み、どこでもできる体操を、イラストと図解でやさしく紹介します。
●ルサちゃんのさんぼみち 内田勝太郎文/村上康成絵(佼成出版社) 緑公民館図書室 ☎44-3008

●アキンボとアフリカゾウ アレグザンダー・マコール・スミス作(文研出版)
アキンボは、サバンナにいるゾウをながめるのが大好き。ある日、密猟者に殺された母ゾウとそばに残された赤ちゃんゾウを見て、強い思いがこみ上げてきました。密猟をやめさせるには、どうしたらいいのだろうか…。
●人生へんろ 五木寛之ほか著(講談社) 三原図書館 ☎43-5037

●7月の図書館カレンダー

日	月	火	水	木	金	土
						1
2	3	4	5	6	7	8
9	10	11	12	13	14	15
16	17	18	19	20	21	22
23	24	25	26	27	28	29
30	31					

※○はやすみです

～本と心のふれあいの場～
みんなの図書館
☆開館時間/ 9時30分～19時
ただし、日曜日・祝日は、午後5時まで
(緑・西淡公民館図書室は土曜日5時まで)
☆休館日/月曜日・祝日の翌日・月末整理日(平日)

今月のおすすめ図書

絵本作家 梅田俊作 原画展
◆内容 児童書「つきとうばん」の原画の展示
◆期間 7月20日～8月31日
◆場所 南淡図書館1階展示室

絵本作家(梅田俊作・佳子先生)と遊ぼう!!
◆内容 工作:テーマ「夢舞台を作ろう」
◆日時 8月6日(日) 午前10時30分～午後2時
◆場所 南淡図書館2階 視聴覚室
◆持参品 画材道具(クレヨン・絵具・マジック・色鉛筆など)、昼食
◆参加費 無料
◆申込み 7月20日までに、南淡図書館(☎53-0234)へ。先着40人

夏休み子どもビデオ絵本上映会
◆日時 7月21・25日、8月1・4・8・11・15・18・22・25日 午後2時～2時30分
◆場所 南淡図書館2階 視聴覚室
◆入場料 無料
○南淡図書館 ☎53-0234

文化体育館「元気の森ホール」

初回トレーニング講習会 受講者募集
トレーニングルームを利用する場合、初回のみこの講習会を受講していただきます
●対象者 16歳以上
●講習会受講料 500円
●1講習会定員 6人(完全予約制)
●講習時間 約1時間30分
●利用料金 200円(2回目以降)
※申込みは7月4日(火)午前8時30分から電話で受付します。☎50-5077
※お子様連れでの受講はご遠慮ください

月日	曜日	第1講習時間	第2講習時間
7月8日	土	10:30～	14:00～
7月9日	日	10:30～	14:00～
7月14日	金	13:30～	18:30～
7月17日	月	10:30～	14:00～

淡路人形浄瑠璃資料館
◆淡路人形写生会
▽日時 7月4日(火) 午後1時～5時、6日(木) 午後10時～午後5時

南あわじ市産出化石展示会
▽期間 7月1日(土)～14日(金) 午前10時～午後8時
▽場所 ショッピングセンター1・パルティ1階催事場
▽内容 市内で産出した化石やエドモントサウルス頭部レプリカ等の展示
○生涯学習文化振興課 ☎37・3020

第26回天体観測会 七夕の星を見よう
▽日時 7月8日(土) 午後8時～10時
▽場所 神代小学校 校庭
▽参加費 大人100円、子ども無料
▽その他 子どもは保護者同伴で参加。悪天候時は室内でプラネタリウム
○神代小学校天体観測ドーム 再建準備会代表・木田徹 ☎090・3616・3824

南あわじ市産出化石展示会
▽場所 資料館第一展示室
▽参加費 無料。画用紙・絵具は各自で用意。8月1日～10月20日に作品展(提出は7月30日まで)
◆上村源之丞座番付版木展、豊沢町太郎展、こども版画展、南あわじ観光写真展
7月30日まで開催
○淡路人形浄瑠璃資料館 ☎43・5037

▶子育て学習センター合同運動会(三原健康広場)



子育て広場

南あわじ市子育て学習センター

【開設時間】午前9時～午後1時

みどり ☎44-3008 開設日：月・火・水・金
 せいだん ☎37-3028 開設日：月・火・木・金
 みはら ☎42-7703 開設日：火・水・木・金
 なんだん ☎50-3048 開設日：月・火・水・金

心の土台へ

勉強もスポーツも基礎が大切であるという事は誰もが知っています。子育てにしてもそうです。

その基礎づくりの中で最も大切なことは0歳～3歳くらいの間に心の土台を築いていくことです。子どもはお母さんに抱っこされたり、よしよししてもらったり、だだをこねたり、一緒に笑ったり、泣いたり・・・そんな暖かい心の交流を通じて、「自分は愛されているんだ、大切な人間なんだ」という気持ちを持つこととなります。

この気持ち、この心の土台が大きくしっかりしたものであればあるほど次に続く「しつけ」4歳～6歳「勉強」7歳～がスムーズに身につくこととなります。他の子どもとの比較に目を奪われたり、早く成果をあげようとせず、子どもを見つめ、その個性に応じてじっくり時間をかけて心の土台を築きましょう。

(せいだん 川西淳子)



ちかくに いつでも きっと

「ハートブリッジ」は、「心のかげはし」を意味します。日常のあいさつなどの声かけ、見守り等を通して、子どもと大人が顔の見える関係を築きます。

活動例

▼子どもたちへの声かけを行う
 ・「おはよう」「こんにちは」など積極的に声をかけながら、顔を見える関係、名

▼地域で行われる行事などに積極的に参加する
 ・地域の祭り、自治会活動、子ども会活動などに積極的に参加し、地域の子どもやその保護者とコミュニケーションを図りましょう

▼子どもたちの良き理解者となる
 ・子どもたちの気楽な相談相手、理解者となりましょう
 ・子どもたちの様子がおかしい時には、やさしく声をかけましょう

ハートブリッジ・メンバーズ募集

「地域のおじさん・おばさん」に

なっってください

青少年育成センター ☎37-3026

子どもたちをめぐる問題が深刻になるなかで、「地域のごどもは地域で守る」という意識をもって、子どもたちを温かく見守り、支援する大人がもたらされています。当市では、地域ぐるみで子どもを見守る「地域のおじさん・おばさん運動」を推進しています。

前を呼びあえる関係を築きましょう

子どもたちの良い行いなどを目にした場合には、その場で声をかけましょう
 ・危険な遊びやルール違反をしている子どもを目にしたら状況に応じて注意しましょう

地域で参加する

青少年育成センター内
 開設 西淡公民館・青少年育成センター内
 37・3026
 37・3048

▼相談内容 非行、いじめ、不登校、友人関係、家庭教育、子育て、ほか青少年に関するすべてのこと

青少年なんでも相談室

7月10日から開設

様々な悩みを抱えている青少年や保護者の方のために相談室を開設します。秘密は厳守します。お気軽にご相談ください。

▽相談日時 平日午後1時～5時。7月10日(月)から開設

▽場所 西淡公民館・青少年育成センター内

37・3026
 37・3048

▽相談内容 非行、いじめ、不登校、友人関係、家庭教育、子育て、ほか青少年に関するすべてのこと

まちの動き

●人口 53,876人(前月比+53人)
 (男) 26,030人(前月比+30人)
 (女) 27,846人(前月比+23人)
 ●世帯数 18,128世帯(前月比+4世帯)
 ※平成18年6月1日現在

結婚 いつまでもお幸せに

夫氏名(地区)	妻氏名(地区)	届出日
道上 善久(松 帆)	庄司 知代(洲本市)	5月5日
松下 晋也(榎 列)	登 麻美(志 知)	5月23日
下村 昇(榎 列)	福原 幸子(松 帆)	5月24日
小島 勝浩(榎 列)	森本 佳奈(阿那賀)	5月26日
泊 潤也(福 良)	舛谷 友紀(淡路市)	5月27日
土居 隆司(神 代)	吉田 誉子(市)	5月27日
濱田 仁志(八 木)	上田 友美(市)	5月27日
太田 智之(北阿万)	近藤 幸恵(榎 列)	5月27日
清水 信彰(津 井)	三木 真美(志 知)	5月28日
清水 和也(志 知)	奥平 恭子(洲本市)	6月2日
浦瀬 剛(福 良)	前田伊津美(大阪府)	6月4日
長尾 隼寛(福 良)	中村久美子(阿 万)	6月5日
水上 浩司(阿 万)	久保田悠紀(阿 万)	6月9日
増井 進和(松 帆)	松本しのぶ(阿 万)	6月11日
長谷 竜治(榎 列)	佐々木 瞳(広島県)	6月11日
藤井 隆夫(松 帆)	堀 加奈子(阿那賀)	6月17日

死亡 お悔やみ申し上げます

氏名	年齢	地区	死亡日
大上 許	82	広田	5月19日
坂口みや子	85	阿那賀	5月20日
喜田 忠男	96	市	5月20日
榎本 一二	82	阿万	5月20日
萩原 昭治	79	福良	5月21日
坂田 爲一	88	福良	5月21日
澤田 清	74	賀集	5月22日
宮崎 勝好	81	市	5月23日
倉本 数子	83	阿万	5月24日
中川 文子	82	福良	5月24日
池田 幸夫	84	志知	5月25日
橋本ふみゑ	83	倭文	5月25日
榎本 敬一	85	市	5月26日
藤平 輝夫	78	福良	5月27日
久留米しげ子	89	福良	5月28日
久米 良弘	71	賀集	5月29日
横内 輝吉	94	福良	5月30日
山口 幸宏	76	津井	5月31日
天羽とよの	88	福良	5月31日

平成18年6月19日までの受付分(敬称略)
 ※この欄への掲載を希望しない人は、届け出のときに窓口へお申し出ください

氏名	年齢	地区	死亡日
藤堂 實夫	70	福良	5月31日
榎本 章良	74	阿万	6月1日
脇元ツル子	70	広田	6月1日
森崎 昇	57	賀集	6月1日
西田 勇吉	79	湊	6月1日
山田 恵一	93	榎列	6月8日
田中 健一	71	松帆	6月8日
安村よしゑ	81	倭文	6月11日
仲田いちゑ	98	市	6月11日

氏名	年齢	地区	死亡日
芝 ふじゑ	89	福良	6月11日
馬野 正夫	73	津井	6月11日
森山 由郎	90	福良	6月14日
山形 政子	77	賀集	6月14日
熊橋 すゑ	86	湊	6月15日
香川きぬゑ	92	志知	6月16日
溝上 善二	74	福良	6月16日
河野こまの	101	市	6月17日
阿部 嘉文	73	阿万	6月17日

出生 はじめまして、すこやかに

赤ちゃん	性別	保護者	地区	出生日
出嶋 晃大	男	将 司	洲本市	5月11日
大江 優奈	女	一 夫	神代	5月17日
川口はんな	女	智 弘	市	5月19日
増本 雅姫	女	直 弘	潮美台	5月19日
中西 颯基	男	啓 人	榎列	5月20日
谷 和奏	女	賢 治	倭文	5月22日
飛田 姫菜	女	啓 介	賀集	5月22日
齊藤 奈海	女	孝 文	八木	5月23日
三宅 大智	男	規 正	阿那賀	5月24日
榎本 児城	男	竜 治	榎列	5月25日
興津 ひかり	女	武 秀	湊	5月29日
船城めい子	女	淳 淳	広田	5月29日
波戸 望心	女	大 樹	津井	5月30日
平良 初花	女	大 法	神代	5月30日
片井 琳夢	女	章 夫	福良	5月30日
山口 裕未	女	宏	八木	5月31日
三野 早奏	女	伸 行	阿万	6月1日
溝上 万皇	男	智 之	松帆	6月4日
出口 和奏	女	智 和	志知	6月4日
中島 和葵	女	和 利	市	6月5日
福榮 航基	男	健 二	福良	6月5日
細川 葵	女	竜 三	八木	6月5日
矢野 佑羽	女	和 良	賀集	6月8日
武田 神楽	女	一 輝	八木	6月8日
松原 翔	男	和 也	北阿万	6月8日
瀬川ゆかり	女	正 次	沼島	6月9日
谷池 和斗	男	永 充	津井	6月9日
藤井 雅斗	男	秀 紀	倭文	6月9日
吉田 愛良	女	英 士	市	6月11日
西邑 咲希	女	重 昭	榎列	6月12日
谷池 衣人	女	隆 宏	松帆	6月15日
進藤 優真	男	裕 之	湊	6月15日
進藤 真斗	男	裕 之	湊	6月15日
片山 織	女	直 哉	松帆	6月16日
片山 絹	女	直 哉	松帆	6月16日

心のかげはし



7月の健康カレンダー

健康相談

内容	日	曜日	時間	場所
生活習慣病相談、栄養相談、血糖測定、尿検査、血圧測定、体脂肪測定など	3	月	9:00～11:00	三原保健センター
	5	水	〃	緑保健福祉センター
	14	金	〃	西淡保健センター
	24	月	〃	南淡福祉保健センター
介護予防相談(血圧測定、検尿など)	6	木	9:30～11:00	ふくら荘
	27	木	〃	仁尾荘

個別健康教室

内容	日	曜日	時間	場所
糖尿病予防教室	12	水	9:00～11:00	南淡福祉保健センター
	19	水	〃	緑保健福祉センター
月1回6か月コース。軽症糖尿病で64歳までの方を対象(要予約)	24	月	〃	三原保健センター
	26	水	〃	西淡保健センター

リハビリ教室

内容	日	曜日	時間	場所
機能訓練を必要とされる方を対象(要予約)	5	水	13:30～15:30	緑保健福祉センター
	10	月	〃	南淡福祉保健センター
	12	水	〃	西淡保健センター
	19	水	〃	緑保健福祉センター
	24	月	〃	南淡福祉保健センター
	26	水	〃	西淡保健センター

母子健康カレンダー

()は対象者

内容	日	曜日	受付時間	場所	
強い歯・幼児フッ素塗布(平成15年4月・15年10月生)	4	火	13:30～13:45	緑保健福祉センター	
2歳児歯科健診(平成16年4月生)	7	金	13:15～13:30		
母親学級(後期)	13	木	13:30～14:00		
コアラ教室	20	木	9:30～11:00	緑保健福祉センター	
育児相談(平成17年5月生・平成17年12月生)	6	木	13:30～14:30		
	10	月	〃		西淡保健センター
	18	火	〃	南淡福祉保健センター	
	28	金	〃	三原保健センター	
3歳児健康診査(平成15年5月・6月生)	10	月	13:30～13:45	西淡保健センター	
	11	火	〃		南淡福祉保健センター
	14	金	〃		西淡保健センター
10か月児健康診査(平成17年9月生)	18	火	13:30～13:45	三原保健センター	
	19	水	〃		南淡福祉保健センター
	21	金	〃		緑保健福祉センター
4か月児健康診査(平成18年3月生)	25	火	13:30～13:45	三原保健センター	
	26	水	〃		南淡福祉保健センター
	28	金	〃		南淡福祉保健センター

～食中毒にご注意～

- ① 冷蔵庫の過信は食中毒のもと
- ② まな板、包丁、布巾はよく洗って乾燥を
- ③ 食事前、調理前に手洗いを

休日応急診療所(広域消防南淡分署横 53-1536)

診察日	9:00～16:30	19:00～22:30
7月2日(日)	日笠久美 医師	橋田友孝 医師
7月9日(日)	大森弘之 医師	馬部樹也 医師
7月16日(日)	柴田亮平 医師	福田郁夫 医師
7月17日(月)	畑田卓也 医師	齊藤雅文 医師
7月23日(日)	福原正博 医師	前田昌巳 医師
7月30日(日)	浦瀬巖 医師	真野博文 医師

ヘルシークッキング教室

内容	日	曜日	時間	場所
講話、調理実習	13	木	9:30～12:00	南淡福祉保健センター

食生活改善教室

内容	日	曜日	時間	場所
講話、調理実習	25	火	10:00～12:00	三原保健センター

男の料理教室

内容	日	曜日	時間	場所
講話、調理実習	20	木	9:30～12:00	南淡福祉保健センター

運動教室

内容	日	曜日	時間	場所
ストレッチ体操	6	木	13:30～15:00	三原保健センター
エアロビクス・ダン	11	火	〃	南淡福祉保健センター
ヘル体操(要予約)	18	火	〃	緑保健福祉センター
	24	月	〃	西淡保健センター

いきいき教室

内容	日	曜日	時間	場所
介護予防の体操・講話など	3	月	13:30～15:30	三原保健センター
	3	月	9:30～11:00	南淡福祉保健センター
	12	水	13:30～15:30	緑保健福祉センター
	20	木	9:30～11:00	沼島総合センター
	24	月	13:30～15:30	三原保健センター
	26	水	〃	湯の川荘

足元げんき教室

内容	日	曜日	時間	場所
転倒予防を含めた足腰の運動	11	火	9:30～11:30 13:30～15:30	緑保健福祉センター
65歳以上の方を対象(要予約)	25	火	9:30～11:30 13:30～15:30	緑市民センター

献血

日	曜日	受付時間	場所
7	金	11:30～16:00	緑保健福祉センター
28	金	〃	西淡保健センター

夏期は血液が不足します。ご協力をお願いします。(7月は献血助け合い運動月間)



時間外診療病院

曜日	病院名	曜日	病院名
月	平成病院 ☎42-5335	木	翠鳳第一病院 ☎45-0099
火	平成病院 ☎42-5335	金	中林病院 ☎42-6200
	八木病院 ☎42-6188	土	翠鳳第一病院 ☎45-0099
水	中林病院 ☎42-6200		●平日は午後6時から午後11時まで ●土曜日は午後1時から午後11時まで
	南淡路病院 ☎53-1553		

休日小児救急診療(県立淡路病院)

診察日	担当医師	備考
7月2日(日)	坂口実奈子 医師	担当医は都合により変更になることもあります。受診前に電話をおかけください(☎23-2700)
7月9日(日)	田中一宏 医師	
7月16日(日)	富本康仁 医師	
7月17日(月)	奥村司 医師	
7月23日(日)	大橋明 医師	
7月30日(日)	村上龍助 医師	

町ぐるみ健診のご案内

1に運動 2に食事 しっかり禁煙

健診と生活改善で生活習慣病予防に努めましょう

今年度から、基本健診にメタボリックシンドローム(内臓脂肪症候群)判定のための腹囲測定を実施しています。また65歳以上の方には介護予防のための生活機能に関する問診を追加しています。

健診(検診)内容と料金

健診(検診)名	対象者(年齢は19年4月1日現在)	内容	料金(当日、会場でお支払)
① 基本健診	19歳以上	・問診、検尿(早朝尿採尿方法)、血圧、貧血検査、身体測定(身長・体重)、腹囲測定、生化学検査(循環器系・肝臓・腎臓・糖尿・HbA1c・痛風) ・保健指導により、さらに心電図・眼底検査・診察	基本健診…70歳未満1,300円 心電図検査…40歳未満1,000円(別途) 眼底検査…40歳未満700円(別途)
② 肝炎ウイルス検診	40～70歳の5歳刻みの節目年齢。肝炎ウイルス検診を受けたことのある方は受診できません	血液検査(C型肝炎ウイルス抗体・B型肝炎ウイルス抗原) ※基本健診の血液検査と同時に行います	800円 ※70歳も有料
③ 肺がん・結核検診	19歳以上	胸部X線間接撮影(必要者には喀痰検査・検診当日痰容器配布)	無料
④ 胃がん検診	40歳以上	胃部造影間接撮影	無料
⑤ 大腸がん検診	30歳以上	便潜血反応検査(2日採便方法)	無料
⑥ 歯周疾患・顎関節・口腔がん検診	19歳以上	診察、相談、指導	無料
⑦ 前立腺がん検診	50歳以上の男性	血液検査(PSA検査) ※基本健診の血液検査と同時に行います	1,500円 ※70歳以上も有料
⑧ 子宮がん検診	20歳以上の偶数年齢の女性	子宮頸部(細胞診)	無料
⑨ 骨粗しょう症検診	19～59歳の女性	踵の超音波測定	500円
⑩ 乳がん検診	40歳以上の偶数年齢の女性	マンモグラフィ(乳房X線撮影)・視触診	2,600円 ※指定委託医療機関で支払

- 申込み者へは6月下旬に受診票を郵送しています ●受診票・結果表の都合上、同一日に受診ください(乳がん検診を除く)
- 大腸がん検診の検体は、受診者本人がご持参ください ●乳がん検診は6月～12月の期間中に指定委託医療機関で個別受診

会場・日時

受付時間：午前8時～11時30分

※歯周疾患・顎関節・口腔がん検診の受付は午前9時～11時

会場	実施日	対象地区
西淡保健センター	7月3日(月)	古津路・慶野・北浜・榎田・宝明寺・北方・塩浜・江尻・高屋・戒旦寺
	7月4日(火)	松帆(脇田・志知川・西路) 志知(奥・口・飯山寺・北・南・志知・鉦)
	7月5日(水)	湊全地区
	7月6日(木)	津井全地区
	7月7日(金)	阿那賀全地区・伊加利全地区
	7月8日(土)	南あわじ市全域
	7月12日(水)	大榎列・小榎列・西川・上幡多・山所・下幡多
	7月13日(木)	掃守・松田・流・委文・高・鳥井・立石・国分・新庄・野原・徳野
三原保健センター	7月14日(金)	馬回・寺内・大久保・入田・養宜中・養宜上
	7月18日(火)	社家・黒道・喜来・富田・地頭方・国衛
	7月19日(水)	浦壁・青木・福永・円行寺・小井・善光寺
	7月20日(木)	市・十一ヶ所・徳長・新・三条・松本・佐礼尾・難波・中島
	7月21日(金)	南あわじ市全域

会場	実施日	対象地区
緑保健福祉センター	7月25日(火)	山添・川向・広田上・大丸・みどりが丘・川向住宅・川向岡住宅
	7月26日(水)	中田・市場・泉住緑広田・不藤・広田南・堂丸団地
	7月27日(木)	中筋・徳原・中山・長田
灘開発総合センター	7月28日(金)	神道・庄田・土井・安住寺
	8月22日(火)	灘全地区・沼島全地区
南淡福祉保健センター	8月23日(水)	築地・本町・東一丁目・西一丁目・二丁目・北納屋町・南納屋町・備前町・仲之町・戎町・住吉町
	8月24日(木)	五分一町・網屋町・谷川町・東十軒家・西十軒家・浜町・うずしお台・仁尾・かるも
	8月25日(金)	東本町・向谷・八幡(東・西・南・中・北)・立川瀬・西田・辻川原
	8月29日(火)	潮美台一丁目・潮美台二丁目・上町・下町・佐野
	8月30日(水)	北阿万全地区
	8月31日(木)	鍛冶屋・賀集・野田・牛内・東山・生子・高萩・福井・福井北
	9月1日(金)	塩屋・中西・吹上・西町・東町・丸田
9月2日(土)	南あわじ市全域	

- 気象状況等により日程を変更する場合があります。
- 指定日に受診できない方は他の日でも受診できます。

- 緑保健福祉センター ☎44-3009
- 西淡保健センター ☎37-3029
- 三原保健センター ☎43-5039
- 南淡福祉保健センター ☎50-2122
- 健康課 ☎44-3004



かぼちゃのお焼き (4人分)



【材 料】

- かぼちゃ…………… 1/4 個 (300 g)
- 片栗粉…………… 大さじ 3 ~ 4
- 黒ごま…………… 大さじ 1

【作り方】

- ①かぼちゃは電子レンジに6分程かけるか、蒸し器にかけ柔らかくする。皮は1/4ほど残して置く。
- ②①を泡立て器などであらくつぶし、片栗粉と黒ごまをまぜる。
- ③②のたねを1つにまとめ、直径4cmくらいの棒状に丸める。ラップで包み、生地を冷まして落ち着かせる。
- ④1cm厚さの輪切りにし、サラダ油少々をひいたフライパンで両面に焼き色をつける。

(1人分のエネルギー 101 kcal)



▲玉葱の収穫作業

る農家が三原平野に現れました。大正十年には農業技術員を通じて栽培を奨励、多くの収量が見込め貯蔵や運搬に耐える優良品種を大量生産することにより、一大産地としての地位を確立しました。昭和二十四年と二十九年には、驚異的な高価による玉葱ブームを契機として、三原郡は好景気にわきかえりました。昭和三十九年、収穫面積は淡路全体で三〇〇〇haに到達し、全国一位の生産額を誇る特産地として、確固たる基盤を築き上げました。

現在、南あわじ市での作付面積は一七二〇ha。生産額は七億七千万円を誇り、市町村別では全国第一位となっています(平成十六年末の集計値を平成十七年末現在の市町村で集計)。

南あわじ市

ふるさと資源

全国ブランド

淡路玉葱

日本中はその名を知られる淡路玉葱の栽培は、明治二十一年に賀集

村での試作が始まりです。明治三十五年ごろから先進地の泉州から苗を移入して栽培す

国体だより 第18号

はばタン通信

国体推進室 ☎ 50・30036

人気者「はばタン」とPR活動

トライやる生徒が奮闘



▲園児らと一緒に「はばタンダンス」を踊るトライやる生

の生徒たちです。

三原中学校(四名)、広田中学校(五名)、南淡中学校(七名)の生徒が市内を巡回して国体をPRしました。

はばタンレディも奮闘



▲参加者の前で「はばタンダンス」を踊るはばタンレディ

国体開催まで一四〇日を切った五月中旬、国体推進に頼もしい助っ人が現れました。トライやるウイーク

マスコットキャラクター「はばタン」とともにPR活動に回る「はばタンレディ」が、六月四日、南あわじ市子育て学習センター運動会を訪れ、大会を盛り上げました。

▶6月25日に行われた「第9回兵庫県ビーチバレー高等学校選手権大会」に向けて練習に励む市内の高校生(慶野松原海水浴場)

