

淡路島南あわじ市から「メディア向けニュースリリース」

南あわじ 夏 旬だより

2 0 2 6 年 夏 号

◆健康寿命延伸へ

南あわじ市「フレイル外来事業」の特徴

◆南あわじ市「学ぶ楽しさ日本一」

「アフタースクール事業」

◆祝・国指定重要文化財 全7点揃う

「松帆銅鐸」特別展示

◆国の地理的表示(GI)保護制度登録

「淡路島手延べそうめん」

◆北方系コアラ、お見合いのためにやってきました

「こまち」淡路ファームパークイングランドの丘

ほか、イベントやグルメ情報などが盛りだくさん!

淡路島の夏の風物詩「鱧（はも）すき」
(詳細はP.27)



目次

政策

文化・教育

産業

イベント・体験

観光・グルメ

1.	健康寿命延伸へ「フレイル外来事業」 “元気なうちから”地域とつながり、“まだ届いていない人”にも届く介護予防へ	...	4
2.	令和8年度 南あわじ市教育方針「学ぶ楽しさ日本一」の推進	...	8
3.	「南あわじ市アフタースクール事業」市内全15校区へ拡大！ 「学ぶ楽しさ日本一」への挑戦	...	9
4.	全ての家庭の育ちを応援！「こども誰でも通園制度」本格始動	...	11
5.	祝・国指定重要文化財！『松帆銅鐸』特別展を開催	...	14
6.	夏休み親子劇場 第3弾！「きんたろう」上演決定！ 淡路人形座×日本むかしばなしのオリジナル夏イベント！	...	17
7.	「淡路島手延べそうめん」国の地理的表示（GI）保護制度登録	...	19
8.	愛牛の「良牛良管理」 ～育成牛管理指導会～ （JAあわじ島）	...	22
9.	給食の時間が楽しくなる！ 「淡路島牛乳」パックに地元サッカークラブ「FC.AWJ」が登場	...	23
10.	特別便「ナイトクルーズ～夜空の音色と星の海～」開催 （うずしおクルーズ）	...	24
11.	世界が南あわじに集結！ビーチバレーボール競技開催 ワールドマスターズゲームズ2027関西 ビーチバレーボール	...	26
12.	2026年夏の淡路島の風物詩！『淡路島の鱧グルメ』最新情報	...	27
13.	北方系コアラ「こまち」が仲間入り。7頭展示中 （淡路ファームパークイングランドの丘）	...	32
14.	兵庫県最大級の直売所 あわじ島まるごと「美菜恋来屋」	...	38
15.	淡路島の旬を味わい尽くす！おばんざいレストラン「収穫食祭」	...	39
16.	夏休み、南あわじ市で「初めて」に出会う。家族で楽しむ『体験コンテンツ』	...	40



「旬」の場所は
ココ



南あわじ市全域

フレイル外来事業	P. 4
学ぶ楽しさ日本一（教育方針）	P. 8
アフタースクール事業	P. 9
こども誰でも通園制度	P. 11
「淡路島手延べそうめん」（GI）	P. 12
育成牛管理指導会	P. 22
淡路島の「鱧グルメ」	P. 27
夏のオススメ「体験コンテンツ」	P. 40

南あわじ市

淡路市

兵庫県
淡路島

洲本市

ビーチバレー
P.26

玉青館
（松帆銅鐸）
P.14

鳴門海峡
うずしおクルーズ
P.24

淡路
人形座
きんたろう
P.17

淡路島
牛乳
「FC.AWJ」
P.23

イングランド
の丘
P.32

美菜恋来屋、
収穫食祭
P.38、39

徳島県



分類 □観光・グルメ □イベント・体験 □産業 □文化・教育 ■政策

健康寿命延伸へ「フレイル外来事業」 “元気なうちから”地域とつながり、“まだ届いていない人”にも届く介護予防へ

事業等 生涯活躍社会、フレイル予防

日時 通年・随時

場所 市内各所

連絡先 南あわじ市 福祉部 地域包括ケア推進課 担当：秋田
電話：0799-43-5237
メール：houkatsu@city.minamiawaji.hyogo.jp



市役所HP

超高齢社会を見据えた、南あわじ市の新たな健康づくりの選択肢

■南あわじ市の「フレイル外来事業」の特徴

- ①従来の介護予防事業では届きにくかった方へ、早い段階からアプローチする仕組みであること
- ②単なる運動指導ではなく、本人の「望む暮らし」や「大切にしたい生活」を後押しする事業であること
- ③フレイル外来を入口に、人・地域・制度をつなぐまちづくりにつなげていくこと

南あわじ市では、人口減少と超高齢化が同時に進む中、2040年には生産年齢人口と高齢者人口がほぼ同数となる「1対1」の時代を迎えると推計されています。

この未来を乗り越えるためには、介護が必要になる前から高齢者一人ひとりが自分の健康状態に気づき、暮らしを見直し、地域とのつながりを持ち続けられる環境を整えることが重要です。

地域の体操教室やサロンなどの「通いの場」は、介護予防の大切な基盤です。一方で、こうした場に参加できる人は、比較的健康意識の高い方、特に女性に偏りやすい傾向があります。まだ地域の活動や介護予防事業につながっていない高齢者に、元気なうちから健康づくりや社会参加のきっかけをどのように届けるかが課題となっています。

そこで本市では、従来の介護予防事業では届きにくかった層にもアプローチし、元気なうちから自分の健康や暮らしを見つめるきっかけとして、「フレイル外来事業」を推進しています。介護が必要になる前から、本人の気づきと地域とのつながりを後押しする、新たな健康づくりの選択肢です。

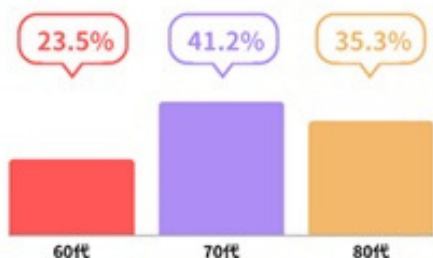

■男性参加率48.5% 幅広い年代が利用する健康づくりの入口

フレイル外来は、令和5年度の事業開始から令和7年度末までに、累計で実人数232人が受診しています。令和7年度の受診者をみると、受診者の性別は男性48.5%、女性51.5%であり、一般的な介護予防事業と比べても、男性の参加割合が高いことが特徴です。年代別では、60歳代が23.5%、70歳代が41.2%、80歳代が35.3%となっており、70歳代を中心に、80歳代まで幅広く利用されています。

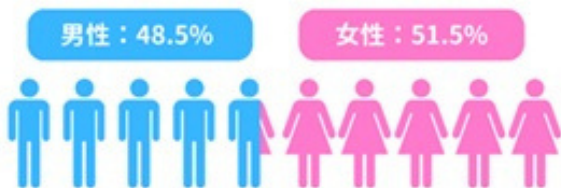

フレイル外来の受診比率（年代別、男女別）

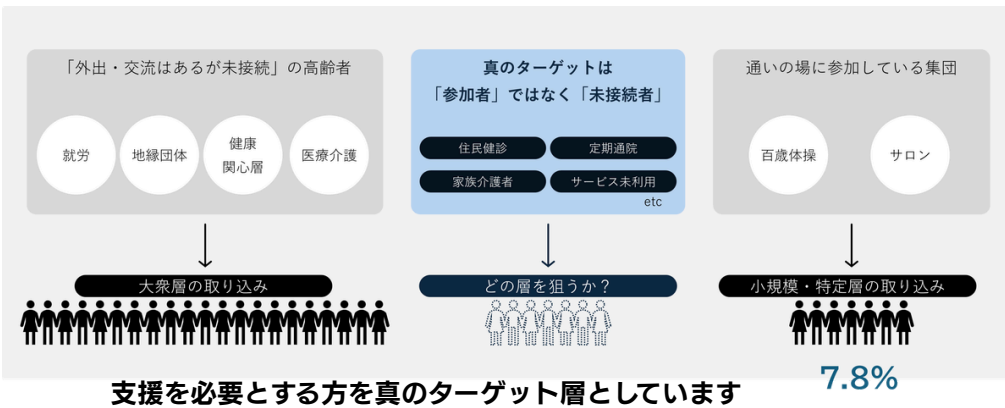

地域で役割やつながりを持ち、支え合う

■ “年齢のせい”で終わらせず、本人らしい暮らしを後押し

フレイル外来の特徴は、健診や医療機関、ケアマネジャー、通いの場など、複数の入口から受診につながり、医師と専門職が連携して本人の状態を多面的に評価したうえで、生活改善や社会参加まで一体的に支える点にあります。初診は市の助成により無料で受けることができます。

外来では、医師が体力測定や生活習慣などをもとに、虚弱の原因を医療と介護予防の両面から確認します。あわせて、リハビリテーション専門職等が、筋力、歩行速度、バランス、口腔機能、認知機能、栄養状態などを多面的に評価し、本人に合った支援の方向性を検討します。

診断後は、必要に応じて、運動、食事、口の健康、外出や社会参加などを組み合わせた個別支援につなげます。重視しているのは、単に身体機能の改善や知識の提供にとどまらず、本人が「どのような生活を続けたいか」「何を大切に暮らしたいか」を確認しながら、日々の暮らしの中で続けられる取組を一緒に考えることです。

■ 「受けてよかった」が、健康への関心を高めるきっかけに

令和7年度受診者アンケートでは、フレイル外来に対して「大変満足」「満足」と回答した人は92.6%でした。また、「自分の健康状態への理解が深まった」と回答した人は92.5%、「フレイル予防は必要だと感じている」と回答した人は89.7%となっています。

受診後に増えた意識としては、「運動を意識して体を動かそうと思った」が66.2%、「食事や栄養に気を付けようと思った」が60.3%、「口の健康に気を配ろうと思った」が47.1%でした。

さらに、「必要なときに相談できる相手や機関を考えておこうと思った」が41.2%、「健康に関する情報に関心を持つようになった」が29.4%となっており、受診をきっかけに、自分の体だけでなく、これからの暮らし方や、困ったときにつなげられる先について考える機会にもなっています。

■ 介護予防から、地域とつながるまちづくりへ

フレイル外来の目標は、機能改善にとどまりません。本人が自分の健康状態を知り、生活を見直し、必要に応じて地域の活動や支援につながることで、自分らしい暮らしを続けられるよう後押しすることを目指しています。

そのため、市では『南あわじ市高齢者のための暮らしの情報誌』を活用し、百歳体操会場をはじめ、交流の場、活動の場、生活支援など、多様な地域資源との接点づくりを進めています。必要に応じて初回同行を行い、不安の大きい最初の一步を支える取組も進めています。令和8年度からは、通院が困難な方に対する訪問型フレイル支援も実施し、支援の地域格差の縮小を図ります。

フレイル外来は、単なる介護予防事業ではなく、高齢者が自分の健康状態に気づき、必要な支援や地域活動につながりながら、住み慣れた地域の中で役割を持ち続けるための仕組みです。南あわじ市は、健康づくりを入口に、支援を受ける人を増やすのではなく、元気なうちから地域とつながり、誰もが支え合いの一員として関わり続けられるまちづくりを進めています。

◆他の市町や一般的な話と南あわじ市が異なる点ってどんな点ですか？

他市町で実施されている短期集中型サービス、いわゆるサービスC型は、要支援認定や基本チェックリスト等により対象者として把握された後、生活機能の改善を目的として支援につながる流れが中心です。一方、南あわじ市のフレイル外来事業では、要支援認定や事業対象者になる前の段階から早期にアプローチすることを重視しています。健診結果のフィードバック、行政窓口、かかりつけ医、ケアマネジャー、生活支援コーディネーター、通いの場など、高齢者の日常のさまざまな接点を入口とし、本人の意識にかかわらず、支援の可能性がある方へ情報を届ける仕組みを整えています。そのうえで、フレイル外来につなぎ、医師と専門職による評価をもとに、生活改善や地域参加のきっかけづくりまで一体的に支援する点が特徴です。



『いつも元気だね』 と言われる毎日へ。

フレイルは、早めに気づけば、
毎日の生活の工夫で改善を目指せる状態です。

フレイル外来では、身体の状態を確認し、
これからも元気に過ごすための工夫を、専門職と一緒に考えます。

1 「年のせいかな」と思う変化、ありませんか？

- 歩くのが遅くなった
- 外に出る機会が減った
- むせやすくなった
- 疲れやすくなった
- 食事量が減った
- 体力の衰えを感じる

♪ 少し気になる今が、相談のタイミングです。 ♪

2 フレイル外来でできること



自分の身体の状態がわかる

体力や筋力、お口の健康、
生活の様子などを
確認します



専門職に
相談できて安心

医師・理学療法士などの
専門職がサポートします



これからの
健康づくりに
つながる

あなたに合った生活の
工夫と一緒に考えます

3 これまでの受診実績

令和5年度～令和7年度累計

232人

男性も女性も、
ほぼ半々で
参加しています



男性

48.5%



女性

51.5%

※令和7年度受診者アンケートより

70代・80代を中心に、
幅広い年代の方が受診しています

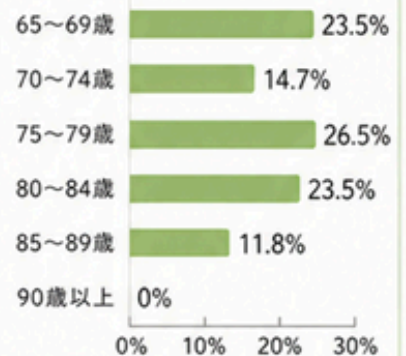

※令和7年度受診者アンケートより

4 受診までの流れ

1

まずは希望日を
考えましょう



希望日： 月 日ごろ

2

受診する医療機関を
確認しましょう



フレイル外来のチラシを
ご確認ください。

3

電話で予約しましょう



「フレイル外来を
受診したいです」と
お伝えください。

4

当日、受診しましょう



受診方法やお問い合わせ先はフレイル外来のチラシをご確認ください。



受診した方に聞きました

フレイル外来を受けた方の満足度や、受診後の健康意識の変化をまとめました。

1 満足度



92.6%

「満足」と回答

大変満足 + 満足

2 健康状態への理解



92.5%

「自分の健康状態への理解が深まった」と回答

とてもそう思う + ある程度そう思う

3 フレイル予防への意識



89.7%

「フレイル予防は必要」と感じています

以前から必要 + 今は必要だと感じる

4 受診後に増えた意識 ※複数回答



1 運動を意識して体を動かそうと思った



2 食事や栄養に気をつけようと思った



3 口の健康に気を配ろうと思った



4 必要なときに相談できる相手や機関を考えておこうと思った



5 健康に関する情報に関心を持つようになった



フレイル外来は、自分の身体の状態を知り、
これからの生活に活かしていくためのきっかけづくりの場です。



「少し気になる」

「今のうちに知っておきたい」

という方も、お気軽にご相談ください。



※アンケート結果は令和7年度受診者アンケートより。
※割合は各設問の有効回答数をもとに算出しています。
※複数回答を含む項目があります。



分類 □観光・グルメ □イベント・体験 □産業 ■文化・教育 ■政策

タイトル 令和8年度 南あわじ市教育方針「学ぶ楽しさ日本一」の推進

事業等 学ぶ楽しさ日本一、教育・生涯学習

日時 令和8年度（2026年度）通年

場所 南あわじ市内全域（小中学校、公民館、図書館、美術館、スポーツ施設等）

連絡先 南あわじ市教育委員会 教育総務課 前川、学校教育課 浜田

電話：0799-43-5230

メール：kyouiku_soumu@city.minamiawaji.hyogo.jp



南あわじ市の教育方針（市HP）

教育基本方針の策定および重点施策の実施



アフタースクールの様子（動画制作）

令和8年度 南あわじ市の教育方針

■生涯を通じて、学びのいぶきがみなぎるまちへ

南あわじ市では、すべての市民が生涯を通じて楽しく学ぶ機会を持ち、心豊かな日々を送れるよう「学ぶ楽しさ日本一」を掲げています。年齢にかかわらず、興味・関心があることに触れる経験は、毎日の暮らしを彩り豊かなものにします。市民の学びの「活気＝いぶき」が地域社会全体の活性化につながるまちを目指します。

■循環し広がり続ける「学ぶ楽しさ」

本市が定義する「学ぶ楽しさ」は、ある物事に「没頭」することから始まります。その中での「発見」や「感動」が意欲を高め、自らが成長していく方法を習得する「自立」へとつながります。この経験を人に教えたり地域に還元したりすることで、新たな「没頭」や更なる学びへと繋がり、学び合い、教え合うことで多くの人を学ぶ楽しさに巻き込んでいきます。この「学びの循環」こそが、本市が目指すまちの姿です。

■令和8年度 4つの重点取組

1. 一人一人が輝く魅力ある学校づくり

子ども一人一人の個性や背景を尊重し、居場所とつながりを感じられる環境を整備します。認め合い、支え合える学級経営の研究を進め、すべての子どもが安心して成長できる学校を目指します。

2. 小中学校の連携と一貫教育

社会情勢の変化に伴う少子化を見据え、学校規模の縮小や異年齢間交流の減少といった課題に対応します。これまでの小中連携をさらに深め、施設併設型・分離型の「小中一貫校」の検討・準備を加速させます。

3. 中学校部活動の地域展開（MINA・KATSU）

令和10年9月の完全地域展開に向け、子どもたちがやりたい活動を選択できる「地域クラブ活動」の体制づくりを推進します。展開期間中も、子どもたちの「やりたい」思いを途切れさせないよう学校部活動を継続します。

4. 地域の絆を深め未来を育む遊び場

旧倭文中学校跡地を利用し、「雨天・酷暑でも利用可能」「保護者も満足」「多世代交流」「地域振興」の4要素を盛り込んだ「子どもの屋内遊び場」の整備検討を進めます。

注目ポイント

・学ぶ防災から「行動する防災」へ

子どもたちが主体的に南あわじ市の防災に関わり、協働して安心・安全なまちづくりに貢献しようとする意識を高めるため、「防災ジュニアリーダー養成事業」を推進します。

・なりたい自分を見つけ、自ら成長し、活躍する場の創出

子どもたちが主体的に学ぶ力を身につけ、将来の自己実現につなげられるよう、アフタースクールや夢プロジェクトなどの多様な体験を提供します。

分類 □観光・グルメ □イベント・体験 □産業 ■文化・教育 ■政策

タイトル 「南あわじ市アフタースクール事業」市内全15校区へ拡大！「学ぶ楽しさ日本一」への挑戦

事業等 学ぶ楽しさ日本一、アフタースクール事業、教育・生涯学習

日時 令和8年度（2026年度）通年 ※志知校区は9月から実施

場所 南あわじ市内小中学校全校区（小学校の空き教室、公民館等）

連絡先 南あわじ市教育委員会 生涯学習課 担当：柏木

電話：0799-43-5038

メール：shougai_g@city.minamiawaji.hyogo.jp



「学ぶ楽しさ日本一」ページ（市HP）

なりたい自分を見つけることができる、放課後の居場所づくり

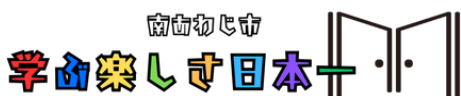
自分たちのおやつは、自分たちで作る！
（アフタースクール俊文農園）

注目ポイント

- ・プログラミングからオカリナ、ダンス、スポーツ、アウトドアまで！「なりたい自分」を育む約100種類のプログラム

プログラミング、eスポーツ、ダンス、バードウォッチング、パステルアート、モルックなど、子どもの好奇心を刺激し、自主性やコミュニケーション力を育むプログラムが満載です。

- ・満足度96.7%！学ぶ楽しさと安心の放課後

利用者アンケートによると、子どもたちは「放課後の楽しみが増えた」、保護者からは「子どもの知的好奇心や視野が広がった」「子育ての安心に繋がっている」と高い評価を得ています。

- ・地域資源を活かした体験活動

淡路島牛乳を使ったチーズづくり、淡路瓦を用いたオカリナの演奏、オニオンリングダンスで地域のイベントへの参加など、南あわじならではの特色ある資源を活用し、地域全体で子どもたちを育てる体制を構築しています。

※まちの先生、スタッフを募集しています！

■令和8年度、市内全15校区での展開へ

南あわじ市では、「学ぶ楽しさ日本一」の実現に向け、放課後の時間を活用した「アフタースクール事業」を実施しています。この事業は、従来の学童保育と放課後子ども教室を融合したもので、すべての児童を対象としています。令和元年度から段階的に拡大を続け、令和8年度には市内全15校区で実施します。アフタースクールは単なる預かりの場ではなく、多種多様な体験を通じて学ぶ楽しさを知り、「なりたい自分」を見つけることをねらいとしています。子どもたちの主体性を大切に、安心して過ごせる居場所を目指しています。

■大人にとっても「生きがい」となる「共育・共学」の生涯学習モデル

本事業の最大の特徴は、地域住民が「まちの先生」として講師を務める点にあります。将棋、ウクレレ、書道、茶道といった趣味や特技を活かした講座から、プログラミングや動画制作、ダンス、球技、武道、ユニバーサルスポーツなどの専門的な学びまで、地域の多様な人材が子どもたちと関わっています。地域の方々が趣味や特技を生かし関わることで、子どもたちだけでなく、大人自身も生きがいや楽しさを感じ、学ぶ楽しさを実感できる「共育（共に育てる）」と「共学（共に学ぶ）」のサイクルが生まれています。

地域の人が一緒に教えてくれます
[モルック（ユニバーサルスポーツ）]

南あわじ市における放課後事業

～「学ぶ楽しさ日本一」の実現に向けて～

☆南あわじ市の放課後事業の概要

- ①放課後児童健全育成事業（学童保育）**
- *目的（趣旨）：保護者が労働等により昼間家庭にいない児童を対象に、放課後などに小学校の空き教室（余裕教室）や公民館などを活用して生活の場を提供
 - *開設箇所：13カ所(広田・倭文・湊・辰美・松帆・榎列・八木・市・神代・賀集・北阿万・阿万・福良)
 - *利用料：5,000円/月（7,000円/8月） ※傷害保険料及びおやつ代を含む
- ②放課後子ども教室事業**
- *目的（趣旨）：放課後の時間に地域の方の協力を得ながら、公民館等で工作など遊びを通じて子どもの居場所づくりを提供
 - *開設箇所：2カ所（志知：1～3回、沼島：1回）
 - *利用料：週に1つの曜日登録につき/1ヶ月500円(2曜日:1,000円、3曜日:1,500円)

両事業を融合し、活用しながら
アフタースクールとして再構築

③アフタースクール事業

- *目的（趣旨）：すべての児童(学童保育利用児童を含む)を対象に、放課後などに**専門講師**や趣味や特技を生かした**まちの先生**による文化、スポーツ等の**多種多様な体験プログラム**を実施
- *開設箇所：R1年度 1校区 八木
R2年度 3校区 八木・広田・湊
R3年度 5校区 八木・広田・湊・倭文・阿万
R4年度 7校区 八木・広田・湊・倭文・阿万・神代・福良
R5年度 9校区 八木・広田・湊・倭文・阿万・神代・福良・辰美・北阿万
R6年度 11校区 八木・広田・湊・倭文・阿万・神代・福良・辰美・北阿万・榎列・賀集
R7年度 13校区 八木・広田・湊・倭文・阿万・神代・福良・辰美・北阿万・榎列・賀集・松帆・市
R8年度 15校区 市内小中学校全校区(志知は9月から実施)

☆アフタースクール・学童利用児童の推移

開設校区	年度平均、R7年度は4/1現在(単位:人)							
	H30年度	R元年度	R2年度	R3年度	R4年度	R5年度	R6年度	R7年度
八木(R元年度～)	30	31	27	37	60	52	60	75
広田(R2年度～)	45	46	46	53	65	60	72	74
湊(R2年度～)	6	6	8	10	14	13	9	13
倭文(R3年度～)	10	5	6	7	8	11	7	6
阿万(R3年度～)	14	20	24	26	27	33	28	20
神代(R4年度～)	14	21	22	23	26	25	26	23
福良(R4年度～)	4	6	10	11	15	11	10	9
辰美(R5年度～)	6	13	10	10	14	32	32	34
北阿万(R5年度～)	22	26	27	22	22	32	37	35
榎列(R6年度～)	34	36	42	37	35	31	36	45
賀集(R6年度～)	25	29	33	31	33	27	29	39
松帆(R7年度予定)	23	26	25	27	23	24	25	27
市(R7年度予定)	58	61	62	57	55	53	52	61
合計	291	326	342	351	397	404	423	461

アフタースクール事業

☆目的

遊びを通じた**多種多様な体験活動**によって「なりたい自分を見つける」ことができる居場所となることを目指し、**地域の人(まちの先生)が講師**となり、市内企業や関係機関とも連携を図りながら、学ぶ楽しさを通じて、子どもたちの自主性、積極性、コミュニケーション力などを育むことを目的として実施

プログラミング



※専門講師

書道



※専門講師

ユニバーサルスポーツ
(卓球バレー)



※専門講師、地域の方

将棋



※専門講師、地域の方

ウクレレ



※専門講師、地域の方

歴史を学ぶ



※職員(専門職)

動画制作



※専門講師

ダンス



※専門講師

自然学習
(バードウォッチング)



※専門講師、地域の方

スポーツ



※専門講師、地域の方

オカリナ



※専門講師、地域の方

地域のイベント参加



※専門講師、スタッフ

～体験プログラムを通じて～

- ①興味関心を持ちチャレンジ精神を育む
- ②夢を持ち努力する大切さを学ぶ
- ③積極性や自主性、コミュニケーション力を育む
- ④地域と共に子どもたちを育てる(共育)と地域の大人も子どもたちと学ぶ(共学)を目指す
- ⑤なりたい自分を見つけることを支援する

分類 □観光・グルメ □イベント・体験 □産業 □文化・教育 ■政策

タイトル **全ての家庭の育ちを応援！「こども誰でも通園制度」本格始動**

事業等 こども誰でも通園制度（乳児等通園支援事業）

日時 施設により異なる

場所 南あわじ市内実施施設（子育て学習・支援センター、幼保連携型認定こども園松帆南）

連絡先 南あわじ市教育委員会 こども未来課 担当：井上
電話：0799-43-5219
メール：kodomo@city.minamiawaji.hyogo.jp

こども誰でも通園制度ホームページ

地域全体で子育てを支える新たな居場所

- ◆ 就労要件を問わず、時間単位で利用可能な新たな通園制度が全国一律でスタート
- ◆ 0歳6か月から満3歳未満の未就園児が対象。月10時間まで利用OK
- ◆ 国のシステム「つうえんポータル」で認定・予約が、スムーズに



子育て学習・支援センター（通称：ゆめるんセンター）

南あわじ市では、すべての子どもの育ちを応援し、安心して子育てができる環境整備の一環として、「こども誰でも通園制度」を推進しています。この制度は、保護者の働き方や事情を問わず、保育所等に通っていない0歳6か月から満3歳未満の未就園児を対象に、月10時間まで1時間単位で気軽に利用できる新しい通園支援制度です。「子育ての喜びが見えるまち」の実現に向け、子どもと保護者双方に安心と新たな経験の機会を提供します。

■子どもにとっても保護者にとっても心強い支援

子どもは、家庭だけでは得られない同世代や多様な人との交流を通じて、社会性や豊かな感性を育みます。また、保護者にとっては、経験豊かな保育士とのつながりにより、育児への不安や孤立感の軽減、子育て負担の軽減につながることを期待されています。

注目ポイント

- ・「つうえんポータル」でカンタン申請・予約：スマートフォンやパソコンから、認定申請や事前面談予約、利用予約まで一括管理できます。
- ・利用料金：1時間300円という料金設定で、月10時間の範囲で、必要な時間だけ柔軟に利用できます。
- ・安心の見守り体制：公立・私立の認定施設で、経験豊かな保育士が安全に配慮しながらお子様をお預かりします。

■ 制度利用の流れ

- ・利用申請：「つうえんポータル」から市に申請を行い、認定証を受領します。
- ・事前面談：初めて利用する施設で面談を実施し、お子様の状況を共有します。
- ・利用予約：面談後、システムから希望日時での予約が可能になります。
- ・当日：利用当日は施設のQRコードを読み取り、利用料金を直接支払う、もしくは現金で支払い。

こども誰でも 通園制度

全てのこどもの育ちを応援し、こどもの良質な成育環境を整備するとともに、すべての子育て家庭に対して、保護者の多様な働き方やライフスタイルにかかわらずの形で支援を強化するために創設された制度です。



たとえば、こんなときに・・・

- 保護者の都合等で、少しの間子どもを見てほしい
- 上の子の学校や園の行事をゆっくり見たい
- 美容院や買い物に行ったり、気分転換をしたい

こども誰でも通園制度のポイント

保育所等に通っていない
0歳6か月～満3歳未満のこどもが対象

月10時間の範囲で
時間単位で利用が可能

制度利用の流れ

1

利用申請

はじめて利用するときは、事前に市の認定を受ける必要があります。
利用申請の手続きは、つうえんポータルからできます。
右記の2次元コードを読み込み、利用申請をしてください。

市町村による認定

2

認定証の受領

3

事前面談予約

はじめて利用する施設の場合は、事前面談が必要です。
つうえんポータルから予約することができます。

4

事前面談

予約した施設で実施します。
事前面談後に、システムから施設の利用予約が可能になります。

5

施設の利用

利用日当日は、登降園時に施設職員が提示する2次元コードを読み取ってください。利用料金は、直接施設にお支払いください。



つうえんポータル

「つうえんポータル」は、
こども誰でも通園制度を
利用するための
総合支援システムです。



南あわじ市内の実施施設



	施設名	住所	電話番号	定員	備考	施設ホームページ
公立	子育て学習・支援センター	南あわじ市榎列松田747番地3	42-3060	6人	月～金 9:00～12:00 13:00～16:00	
私立	幼保連携型認定こども園 松帆南	南あわじ市松帆高屋乙192番地	36-2344	4人	月～金 10:00～15:00	

- 利用料金：300円／時間
- 利用施設によって受入日時、対象年齢、受入人数等が異なりますので、ご確認ください。
- 利用認定を受けていても、利用施設の受入態勢等により利用できない場合があります。



こども誰でも通園制度を利用すると…

こどもにとって

家庭とは異なる環境で、家族以外の人と関わる機会が得られます。年齢の近い子どもと交流することで、社会情緒的な発達を支えるなど成長発達に資する豊かな経験をもたらします。

保護者にとって

専門知識を持つ人と関わることで安心感が生まれ、孤立感や不安が軽減されます。また、月に一定時間子どもと離れることで、育児に関する負担感の軽減につながります。

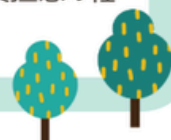

一時預かり事業との違い

一時預かり事業は、就労や病気等、利用にあたり保護者の理由が必要ですが、こども誰でも通園制度では利用の理由は必要ありません。家庭にいただけでは得られない様々な経験を通じて、こどもの育ちを応援することが主な目的です。



お問い合わせ先

南あわじ市教育委員会 こども未来課

☎ 0799-43-5219

✉ kodomo@city.minamiawaji.hyogo.jp



市ホームページ

利用に関するお問い合わせは、各利用施設に直接お問合せください。
詳細は、市ホームページをご覧ください。



分類 □観光・グルメ ■イベント・体験 □産業 ■文化・教育 □政策

タイトル 祝・国指定重要文化財！『松帆銅鐸』 特別展を開催

事業等 滝川記念美術館「玉青館」

ホームページ等

日時 2026年6月13日（土）～9月23日（祝水）

・開館日時：9時～17時 ・休館日：毎週月曜日（祝日の翌日は休館）年末年始

場所 滝川記念美術館「玉青館」



松帆銅鐸特別展
（市役所HP）

連絡先 南あわじ市教育委員会 滝川記念美術館「玉青館」担当 的崎
電話 0799-36-2314 [✉gyokuseikan@city.minamiawaji.hyogo.jp](mailto:gyokuseikan@city.minamiawaji.hyogo.jp)

国重要文化財指定後、初めて7点すべてが揃う

このたび、南あわじ市で発見された「松帆銅鐸」が、国の重要文化財に指定されることが決定しました。さらに、淡路島日本遺産認定10周年という記念すべき節目を迎えます。これらを記念し、淡路島の歴史と文化の深さを実感できる日本遺産認定10周年特別展「国指定重要文化財 松帆銅鐸と地域の宝」を開催いたします。弥生時代のロマンと、地域の誇りを再発見する貴重な機会に、ぜひご来場ください。



国指定重要文化財 松帆銅鐸

■展覧会の見どころ

1. 国重要文化財指定後、初公開！ 「松帆銅鐸」全7点を間近で鑑賞

弥生時代の祭祀文化を物語る松帆銅鐸。その学術的価値と歴史的意義が高く評価され、この度、国の重要文化財に指定されます。本展では、指定後初めて、発見された7点すべての松帆銅鐸を間近でご覧いただけます。

・驚きの発見と研究成果

南あわじ市の砂利採取場から偶然発見された7点の銅鐸は、弥生時代でも古い段階の「菱環鈕（りょうかんちゅう）式」と「外縁付鈕（がいえんつきちゅう）式」の特徴を持ちます。特に、銅鐸内部から音を鳴らすための「銅舌

（どうぜつ）」が伴い、さらに吊り下げるための紐が見つかったのは国内で初めてのことであり、大きな注目を集めました。

最新の研究で、銅鐸や銅舌に付着した植物遺体の放射性炭素年代測定から、おおよそ紀元前4世紀半ばから紀元前2世紀後半に埋められた可能性が高いことが判明しています。

・なぜ「松帆銅鐸」は貴重なのか？

松帆銅鐸は、音を鳴らす祭祀具として実際に使われていた実態を示す貴重な証拠が多く残されています。また、瀬戸内海に面した出土地点から、地域間のネットワークを解明する上でも極めて重要な手掛かりとなります。

2. 淡路島日本遺産認定10周年記念！淡路島の弥生文化を体感

淡路島日本遺産が認定されてから10周年を迎える本年。松帆銅鐸と合わせて、淡路島内で発掘された代表する遺跡からの出土品も特別展示します。淡路島の歴史の深さと豊かさを肌で感じ、地域の誇る文化遺産の魅力を再認識できる機会です。

このまたとない機会に、「国生みの島・淡路」にふさわしい歴史と文化の共演をぜひご体験ください。皆様のご来場を心よりお待ちしております。

松帆銅鐸は 大発見ぞくぞく!!

平成27年4月に南あわじ市内にある工場の砂山から、2,000年以上昔(弥生時代)に作られた7個の銅鐸が見つかりました。最初に発見した人は「教科書で見たことがあるぞ!」と思ったそうです。

- 1 中川原銅鐸
- 2 慶野中の御堂銅鐸
- 3 慶野銅鐸
- 4 古津路銅剣14本



大発見の1

「一番古い形の銅鐸だった!」

7個のうち1個は一番古い菱環鈕式という形の銅鐸でした。今までに日本で11個しか見つからない種類で、淡路島では江戸時代初めに洲本市中川原からも1個見つかっていました。他の6個は次に古い外縁付鈕式という形の銅鐸でした。



大発見の2

「舌がたくさんあった!」

それぞれの銅鐸の中には青銅製の鳴らすための棒(舌)が入っていて、合計7本見つかりました。これまでに銅鐸と舌が一緒に見つかることはほとんどなく、慶野中の御堂銅鐸(南あわじ市)、泊銅鐸(鳥取県)に次いで3番目の例となりました。



大発見の3

「ヒモが残っていた!」

舌には吊り下げるための植物で作ったヒモが残っていました。銅鐸の原料である銅の防腐作用が働いて、腐らずに残ったと考えられます。ヒモが確認できたのは全国で初めてのことで。



銅鐸って?
弥生時代に使われていた青銅器のひとつで、農耕のお祭りに使った道具と考えられています。高さ20~140cmの釣鐘形をしたベルです。はじめは風鈴のように舌を吊り下げて鳴らしていましたが、新しくなるにつれて飾りが増えて大きくなり、見るためのお祭りの道具に変化してきました。

大発見の4

「大量に見つかった!」

兵庫県は銅鐸の出土数が全国一多い県(72個)です。そのうち、淡路島では松帆銅鐸を含めて26個が見つっています。松帆銅鐸は、現存する銅鐸のうち全国で4番目に多くまとまって見つかり、特に古い銅鐸が一度に大量に埋められた珍しい例です。



南あわじ市海川記念美術館 玉青館で常設展示

大発見の5

「鳴らす銅鐸だった!」

松帆銅鐸は何度も音を鳴らしたために、舌と内側が非常にすり減っている部分があります。このことから古い時期の銅鐸は音を聞く銅鐸であることがわかりました。



大発見の6

「特別な場所だった!」

松帆銅鐸が見つかった砂山は、もともとは南あわじ市松帆地区の田などの下から取った砂です。松帆地区からは、江戸時代に慶野中の御堂銅鐸や慶野銅鐸、昭和41年に古津路銅剣14本が見つっています。この海岸に近い地域は青銅器を埋めるところとして特別な場所だったようです。

大発見の7

「入れ子の状態で発見された!」

1・2号銅鐸(発見したときに抜き出した)と3・4号銅鐸と6・7号銅鐸は入れ子になっていました。なぜ入れ子にしたのかわかりませんが、大きさがそろっているのので、入れ子にすることを考えて銅鐸を手に入れたのかもしれない。

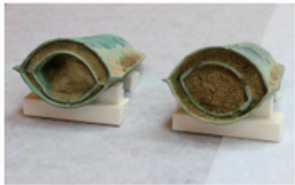

3・4号銅鐸(左)と6・7号銅鐸(右)



青銅器って?
銅・鉛・すずを混ぜ合わせて作られた金属です。弥生時代に朝鮮半島から技術が伝わり、日本でも作られるようになりました。

大発見の8

「そのヒモは細かった!」

4号銅鐸や5号銅鐸の吊り手(鈕)の端には、吊り下げるためと思われる繊維(ヒモ)の痕が確認できました。これまでは縄のような太いヒモが使われていたと思われていましたが松帆銅鐸は細いヒモを何重にも巻いていたことがわかりました。

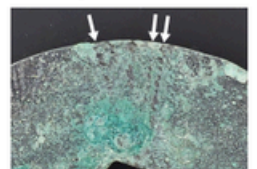

5号銅鐸 ヒモの痕

大発見の9

「約2300年前だった!」

松帆銅鐸の中に付いていた植物を放射性炭素年代測定法で調べたところ、2300~2100年前のものであったことがわかりました。この植物は銅鐸が埋められたときに入ったと考えられる状態だったので、植物の年代別銅鐸の埋められた年代と考えることができます。また、植物の種類もイネ科・ススキ属・樹皮・被子植物であることがわかりました。



4号銅鐸 内部の植物片

放射性炭素年代測定法とは?
植物が呼吸によって体内に取り込んだ炭素14の比率は生きている間は一定ですが、死んだあとはこの比率が定期的に減っていきます。その比率を導き出すことで、今から何年前に死んだか、つまりいつの年代のものか計測する年代測定法です。

大発見の10

「兄弟がいた!」

松帆2・4号銅鐸と慶野中の御堂銅鐸(南あわじ市)、3号銅鐸と加茂岩倉27号銅鐸(鳥根県)、5号銅鐸と荒神谷6号銅鐸(鳥根県)が同範銅鐸であることがわかりました。同範関係がわかるということは、弥生時代の社会のシステムを考える上で重要なことです。



松帆2号銅鐸(左)・松帆4号銅鐸(中)・慶野中の御堂銅鐸(右)



松帆5号銅鐸(左)・荒神谷6号銅鐸(右) 松帆3号銅鐸(左)・加茂岩倉27号銅鐸(右)

同範って?
古い段階の銅鐸は石製の鈴型を使って同範か造ることができ、これを「同範銅鐸」と言います。鈴型を母親に見立てて、「兄弟銅鐸」とも呼ばれます。

砂山からの大発見

南あわじ市松帆古津路・慶野・櫛田地区は、砂堆（波や沿岸流によって運ばれた砂礫が堆積してできた地形）が発達しているため、以前から砂利の採取が行われていた地域です。

平成27年4月8日、市内の砂利加工会社の工場内（A）にあった砂山から重機で砂利をすくうと、ゴミの塊のようなものが砂の中に見えました。普段から砂利以外のものをこまめに取り除いていた工場社員が取り上げると、歴史の教科書で見たことがあるものと気づき会社に報告しました。次の日、連絡を受けた南あわじ市教育委員会職員が会社に駆けつけ、銅鐸2点（1・2号）と舌2本を確認しました。

その後、工場とは別の場所にあった砂利

の仮置き場（B）も確認したところ、砂山の斜面に大きい銅鐸の中に小さい銅鐸が入った入れ子の銅鐸（3・4号）が半分埋まった状態で横たわっていました。

2日間で合計4点の銅鐸が発見されたことから、工場と仮置き場の砂山にはまだ銅鐸が残っている可能性があったため、会社にご協力をいただき、残土の調査を行うこととなりました。4月14日～5月20日までの調査で新たに入れ子の銅鐸1組と破損した銅鐸1点、舌1本が見つかり、結果、銅鐸7点、舌7本となりました。その後、緊急調査として独立行政法人国立文化財機構奈良文化財研究所に運び込み、令和4年まで調査が行われました。



発見から調査まで

1・2号銅鐸が発見された工場内の砂山。加工のため、仮置き場から工場内に搬入されていました。これがまさしく“お宝の山”でした。

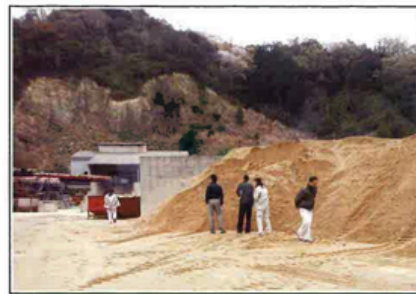

仮置き場の砂山から発見された3・4号銅鐸。10年ほど前から、松帆古津路・慶野・櫛田地区の田の下に堆積している砂利を採取し、ここに集めていました。そのため、銅鐸が埋納されていた場所の特定は難しく、大字から「松帆銅鐸」と名付けました。



仮置き場の3・4号銅鐸は、弥生時代埋められた場所から動かされていると判断し、駆けつけた兵庫県教育委員会の指導を受けながら、入れ子状態を保ったまま、市教育委員会の埋蔵文化財専門職員が慎重に取り上げました。



工場では、砂利が流れるベルトコンベヤーに張り付き、5号銅鐸とその破片を発見しました。ベルトコンベヤーで運ばれた砂利は、水と遠心力によって砂粒の大きさごとに分別され、その集積場で舌5を発見しました。また、重機ですくった砂利を少しずつ振るい落とし、入れ子になった6・7号銅鐸を発見しました。



分類 □観光・グルメ □イベント・体験 □産業 ■文化・教育 □政策

タイトル 夏休み親子劇場 第3弾！「きんたろう」上演決定！ 淡路人形座×日本むかしばなしのオリジナル夏イベント！

事業等 株式会社うずのくに南あわじ 淡路人形座

ホームページ等

日時 2026年7月23日（木）～8月31日（月）まで

場所 淡路人形座（兵庫県南あわじ市福良甲1528-1地先 淡路人形浄瑠璃館内）

連絡先 株式会社うずのくに南あわじ 淡路人形座 広報担当 沼田
電話：0799-52-0260 FAX：0799-52-3072
メール：awajiningyoza@uzunokuni.com

淡路人形座HP

親子で学ぶ500年の伝統芸能と「自分らしく前に進む勇氣」

淡路人形座で2023年より開始した親子劇場。昨夏初上演した「うらしまたろう」は4,542人に鑑賞いただき、(2024年上演「ももたろう」/2,680人) 大変好評をいただきました。

この度、第3弾となる新作「きんたろう」を上演いたします！

観るだけでなく、親子で楽しむ、参加型のお芝居!!「楽しみながら伝統文化にふれてほしい」との思いから、淡路人形座と共に、古き良き和の心を身近に感じてください。

公演情報



- (1)公演日時：2026年7月23日（木）～8月31日（月）まで ※以下の休館日を除く
<7月、8月の休館日> 【7月】29日（水）、【8月】5日（水）、6日（木）、18日（火）、19日（水）、26日（木）
(2)公演時間：連日「11:10～」、「13:30～」の2回公演
<参考> 「10:00～」、「15:00～」はバックステージ・戎舞の演目を上演いたします。
(3)会場：淡路人形座（南あわじ市福良甲1528-1地先 淡路人形浄瑠璃館内）
(4)料金：大人1,800円 中高生1,300円、小学生1,000円 幼児無料 ※淡路島島民に限り、小学生以下無料
(5)チケット購入：淡路人形座 電話0799-52-0260

1. この舞台で伝えたいこと ～「自分らしく前へ進む勇氣」～

本公演では、「勇氣」とは「怖くないこと」ではなく、「怖くても一歩を踏み出すこと」であるという想いを込めています。困難にぶつかったときに逃げずに向き合う姿、自分の弱さや苦手な部分、ネガティブな感情も受け入れながら前へ進んでいく姿を通して、子どもたちに「そのままの自分でも大丈夫」というメッセージを届けます。

また、現代では失敗を恐れたり、自信を持たずに悩む子どもたちも少なくありません。だからこそ、本作では「強いヒーロー」としてのきんたろうではなく、迷いながらも進み続けるひとりの子どもとしての姿を描いています。笑いあり、驚きありの親子で楽しめる演出を交えながら、鑑賞後に親子で「勇氣ってなんだろう？」と話したくなるような作品を目指しています。

2. 子どもたちに舞台芸術を ～劇場参加型～

演劇は、子どもの表現力やコミュニケーション能力を高める絶好の教育手段だと言われています。演劇は五感で感じ取れるため、幅広い年齢層に伝わりやすく、淡路人形の特色「ケレン味」(派手な演出)を生かし、視覚的にもわかりやすい大人も子どもも楽しめる作品となっております。

さらに本作「きんたろう」では、子どもたちが物語の世界に入り込める“参加型演出”も取り入れています。劇中では、きんたろうたちが繰り広げる相撲場面で、子どもたちに相撲の行司の掛け声に参加していただき、会場全体で舞台を盛り上げます。ただ鑑賞するだけではなく、声を出して参加することで、日本の伝統的な娯楽として親しまれてきた相撲の楽しさや文化にふれていただける内容となっております。

子どもたち自身が舞台の一員となることで、人形浄瑠璃をより身近に感じ、伝統文化への親しみを感ぜてもらいきっかけになることを目指しています。

3. 「淡路人形座」について

1964年に発足した淡路人形座は、260年以上の歴史を誇る吉田傳次郎座の道具類を引き継ぎ、世代を越えて受け継がれてきた人形浄瑠璃を上演しています。1976年には国指定重要無形民俗文化財に指定されました。常設館での公演は、人形の早変わりや大道具返しなど、ここでしか観ることのできない「ケレン味」あふれる演目を中心に上演しています。また国内外への出張公演、学校等への出張講座、後継者団体への指導、全国の伝統芸能人形芝居保存会への協力など、人形浄瑠璃の普及・発展活動を積極的に行い、2024年に60周年という節目を迎えることができました。淡路島で育まれた芸能「淡路人形浄瑠璃」は国の重要無形民俗文化財に指定されています。

人形浄瑠璃をもっと気軽に楽しく、観るだけでなく参加もできる！

楽しいしかけがいっぱいの人形浄瑠璃「きんたろう」をぜひ親子でご覧ください！

入場者特典
どうぶつお面を
全員にプレゼント!



お面をつけて
観劇しよう!

今年も親子で
人形座へGO!

むかしはなしでもっと身近に。
淡路人形浄瑠璃を日本の



第三弾 親子劇場

きんたろう

開催日時 2026年 7.23 木 ~ 8.31 月 開演時間 11:10 13:30

きんたろう あらすじ

あしがら山に住む「きんたろう」は、人々を守る恐れ知らずのヒーロー「サムライ」になることを夢みるごく普通の男の子。赤い前かけにおかっぱ頭、山一番の力持ちで、いつも大きなまさを担っています。今日も今日とて、友達のいのしし・きつねといっしょに「サムライ」ごっこで遊んでいました。遊ぶうちに日が暮れて、皆で家に帰る途中、きんたろうは川にかかった橋が壊されているのを見つけます。「いったいどうして…!」驚く三人のところへ大きな「くま」が現れて……? きんたろうは山を守り、りっぱな「サムライ」になれるのか?あしがら山でのひと悶着を、皆で一緒に乗り越えましょう!

料金

大人	1,800円
中高生	1,300円
小学生	1,000円
幼児	無料

淡路島島民に限り
小学生無料!

江戸時代から続く人形劇を今に伝える



〒656-0501 兵庫県
南あわじ市福良甲1528-1地先
淡路人形浄瑠璃館内

チケットの予約・
詳細は公式サイト
をチェック!



分類 ■観光・グルメ □イベント・体験 ■産業 □文化・教育 □政策

タイトル 「淡路島手延べそうめん」 国の地理的表示 (GI) 保護制度 登録

事業等 淡路島手延べそうめん、淡路島特産品、地域産業、グルメ、

日時 製造は10月～4月 (特に12月～2月)

場所 兵庫県南あわじ市

連絡先 淡路手延素麺協同組合 (0799-52-0701)
組合長 金山守良 [(有)金山製麺0799-52-0268]

ホームページ等

淡路手延素麺
協同組合HP

江戸時代から受け継がれる「白糸の芸術」が国のブランドに



淡路手延べそうめん 御陵系



淡路手延べそうめん製造作業 ～門干し～

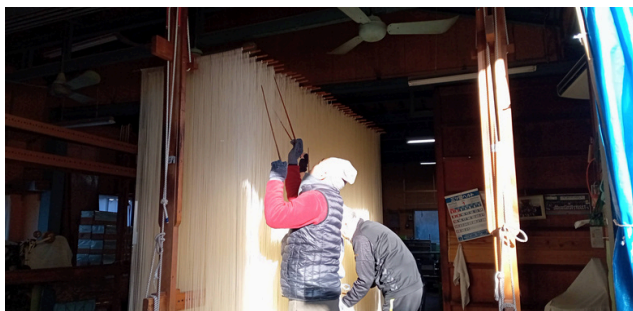

淡路手延べそうめん製造作業 ～はた掛け～

兵庫県南あわじ市の特産品である「淡路島手延べそうめん」が、農林水産省の「地理的表示 (GI) 保護制度」に登録されました (登録番号 第176号)。天保年間 (1830～1843年)、福良の漁師・渡七平が伊勢参りの帰りに三輪地方でそうめん作りに出会い、2年間の修業を経てその技を故郷に持ち帰ったことが始まりとされています。以来、約190年にわたり、冬の厳しい海風を活かした独自の製法が守り抜かれてきました。

■職人の技が醸成する「究極の喉ごし」

本製品の最大の特徴は、麺の細さ、喉ごしの良さ、そして力強いコシの強さにあります。製造時期である冬、諭鶴羽山地が季節風を和らげ、乾燥した温暖な気候をもたらす南あわじ市は、そうめん作りに最適な自然条件を有しています。熟練の職人がハシを使い、麺を約200cmまで引き延ばす最終工程「門干し (かどぼし)」を行う光景は、その美しさから「白糸の芸術」と称えられ、地域の冬の風物詩として親しまれています。

注目ポイント

- ・希少性の高い伝統製法：10月から翌年4月までの期間限定で製造され、原材料の配合や熟成時間など、組合独自の厳しい基準をクリアしたものだけが「淡路島手延べそうめん」の名を冠することができます。
- ・多彩なラインナップ：100年以上の歴史を持つ代表銘柄「御陵系 (ごりょういと)」や、極細の「おのころ糸」、少し太めでコシのつよさが特徴の「淡じ糸」など、用途に合わせた名品が揃っています。
- ・プロも認める品質：その上品な味わいは、そうめん専門店や老舗旅館からも高く評価されており、GI登録を機にさらなるブランド価値の向上が期待されています。

■メディア掲載・取材おすすめ情報

冬の製造風景：12月～2月頃に見られる、「門干し」「はた掛け」の作業風景は非常にフォトジェニックで、映像・写真映えする「島の冬の象徴」です。

伝統の継承：かつては130軒以上あった製麺所が減少する中、今なお昔ながらの製法にこだわり続ける職人たちの想いを取材いただけます。

あ わ じ し ま て の

淡路島手延べそうめん

生産地：兵庫県南あわじ市

登録団体：淡路手延素麺協同組合



農林水産大臣登録第176号



特性

「淡路島手延べそうめん」は、麺の細さ、のどごしの良さ、コシの強さに加え、その上品な味わいや昔ながらの製法による希少性の高さなどが、そうめん専門店や老舗旅館等から高く評価されている。江戸時代から続けられてきた天日干しの風景は「白糸の芸術」と言われ、島の暮らしの中に息づく冬の風物詩として定着し、人々に親しまれている。

地域との結び付き

製造時期である冬の気候が比較的温暖で、^{ゆづるは}諭鶴羽山地が冬の季節風を和らげるとともに雨雪が少なく、乾燥していることから、品質の高い手延べそうめんの製造に最適な自然条件を有している。原材料の配合や麺の熟成時間だけでなく、麺を延ばす最終工程である「門干し」の方法、さらには製造時期を限定するなど、品質向上のための独自の製法が江戸時代から継承されている。

淡路手延素麺協同組合 兵庫県南あわじ市福良乙1573番地の3

※GI登録時現在の情報のため、詳細は農林水産省HPを参照。

地理的表示保護制度に基づく登録産品

[登録番号 第 176 号 淡路島手延べそうめん]

登録団体：淡路手延素麺協同組合

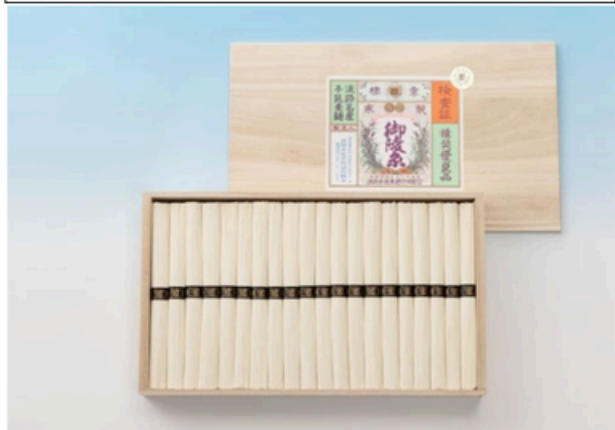

生産地：兵庫県南あわじ市



地域との結び付き

- ・製造時期である冬の気候が比較的温暖で、諭鶴羽山地が冬の季節風を和らげるとともに雨雪が少なく、乾燥していることから、品質の高い手延べそうめんの製造に最適な自然条件を有している。
- ・原材料の配合や麺の熟成時間だけでなく、麺を延ばす最終工程である「門干し」の方法、さらには製造時期を限定するなど、品質向上のための独自の製法が江戸時代から継承されている。

特性

- ・「淡路島手延べそうめん」は、麺の細さ、のどごしの良さ、コシの強さに加え、その上品な味わいや昔ながらの製法による希少性の高さなどが、そうめん専門店や老舗旅館等から高く評価されている。
- ・江戸時代から続けられてきた天日干しの風景は「白糸の芸術」と言われ、島の暮らしの中に息づく冬の風物詩として定着し、人々に親しまれている。

生産の方法

- ・原材料の小麦粉や油脂の種類など、淡路手延素麺協同組合（以下、「組合」という。）が定める基準に適合した原材料を使用する。
- ・小麦粉等の配合割合、熟成時間、門干しの高さなど、組合が定める基準に基づき製造する。製造時期は10月から翌年の4月までとする。
- ・外観や麺の太さなど、組合が定める基準を満たしたものとす。

分類 □観光・グルメ □イベント・体験 ■産業 □文化・教育 □政策

タイトル 愛牛の「良牛良管理」 ～育成牛管理指導会～

事業等 淡路牛、和牛、畜産業

日時 2026年7月14日（火）

場所 JAあわじ島管内 4会場

連絡先 JAあわじ島 総務部総務課 広報担当：富士元 綾子
電話：0799-42-5421 / FAX：0799-42-5236
メール：awj.soumu15@jamil.hyogo.jp



JAあわじ島ホームページ

日本一の和子牛を育む「技」を次世代へ



育成牛管理指導会の様子

■日本一に繋がる管理技術を共有していく

南あわじ市和牛改良組合は、繁殖和牛の増頭と生産基盤の強化を目的に「育成牛管理指導会」を開催します。

淡路島は古くから優れた和牛の産地として知られていますが、2025年の和子牛せり市では、年間1頭平均価格が103万2,071円（税込）に達し、日本一を記録しました。

県内外から極めて高い評価を受ける一方で、全国的な子牛不足が課題となっています。

本指導会では、この日本一の品質を維持・向上させるため、実際の牛を前にして高度な管理技術を共有します。また、10月に開催予定の「南あわじ市畜産共進会」を見据えた、資質向上のための重要なステップとなります。

■JAあわじ島管内

『南あわじ市和牛改良組合』概要

設立：平成17年
繁殖和牛農家戸数：171戸
母牛の飼養頭数：1,940頭
（令和7年12月31日時点）

■育成牛管理指導会 開催概要

日時：7月14日（火）
場所：管内4箇所
出席者：繁殖農家

こんな取材が可能です：月齢に応じた発育状態（体高・胸囲測定）、栄養度管理、美点・欠点の確認に加え、連産長寿につながる育成牛の肢蹄管理の重要性、母系や血統の特徴などについて、実際に牛を見ながら指導をおこないます。



暑さ対策に『ネッククーラー』する牛も見られるかも・・・

分類 ■観光・グルメ □イベント・体験 ■産業 □文化・教育 □政策

タイトル

給食の時間が楽しくなる！ 「淡路島牛乳」パックに地元サッカークラブ「FC.AWJ」が登場

事業等 淡路島牛乳株式会社

日時 2026年6月中旬以降掲載開始予定

場所 淡路島内各小中学校（給食提供時）

連絡先 淡路島牛乳株式会社（南あわじ市市善光寺26番地1） 担当：販売部 柏木、稲山
 電話：0799-42-5013 FAX：0799-42-5015
 メール：kikaku@awajishimamilk.co.jp

ホームページ等



淡路島牛乳(株)HP

6月中旬開始！給食の時間に「FC.AWJ」が登場



学校給食に出てくる淡路島牛乳200ml

兵庫県南あわじ市で牛乳・乳製品を製造販売している淡路島牛乳株式会社です。このたび、当社商品「淡路島牛乳200ml」の広告欄に淡路島を拠点にするサッカークラブ「FC.AWJ」のチームロゴを掲載します。淡路島牛乳200mlは淡路島内の学校給食で提供されており、給食の時間を通じて小中学生にFC.AWJの浸透が期待されます。掲載開始は6月中旬を予定しています。

■120年以上の歴史が育む「本物の味」を次世代へ

淡路島牛乳の美味しさの背景には、1900年（明治33年）にホルスタイン種を導入して以来、120年以上にわたって築き上げられてきた酪農の歴史があります。1978年の発売以来、自然豊かな淡路島の酪農家が丹精込めて絞った生乳のみを使用し、深いコクと程よい甘みが特徴の新鮮な味を守り続けてきました。今回の取り組みは、そんな伝統ある地場産品と、未来を担う地元のスポーツチームが手を取り合う、地域密着型の新しい挑戦です。

注目ポイント

- **地元愛の醸成**：給食という日常のシーンで、淡路島を代表する「牛乳」と「サッカーチーム」が同時に目に触れることで、子どもたちの郷土愛を育みます。
- **こだわりの品質**：提供される牛乳は、淡路島の酪農家が情熱を注いで育てた牛から搾られた、生乳100%の成分無調整牛乳です。



■淡路島牛乳株式会社について

兵庫県南あわじ市に位置し、淡路島産の生乳を使用した牛乳、ヨーグルト、プリン、チーズなどの製造販売を行っています。120年以上の歴史を背景に、酪農家と消費者の架け橋となる商品づくりを続けています。

分類 ■観光・グルメ ■イベント・体験 □産業 □文化・教育 □政策

タイトル

淡路島発！船上の音楽会と夜の海を巡る
特別便「ナイトクルーズ ～夜空の音色と星の海～」開催

事業等 観光、イベント

日時 8月1日、2日

場所 兵庫県南あわじ市福良港(道の駅福良)

連絡先 ジョイポート淡路島株式会社 (担当 南山)
〒656-0501 兵庫県南あわじ市福良港うずしおドームなないろ館
電話 0799-52-0054 FAX 0799-52-3081 メールアドレス minamiyama@uzu-shio.com

ホームページ等



ジョイポートHP

バイオリンとピアノが奏でる、星影のハーモニー

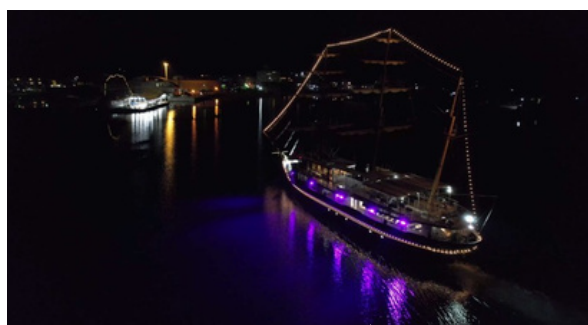

夜の鳴門海峡に出航する遊覧船『咸臨丸』

兵庫県・淡路島で「うずしおクルーズ」を運営するジョイポート淡路島株式会社（本社：兵庫県南あわじ市、代表取締役：鎌田勝義）は、2026年8月1日（土）・2日（日）の2日間、遊覧船「咸臨丸」による特別便『ナイトクルーズ ～夜空の音色と星の海～』を運航いたします。街明かりを離れた漆黒の海上で仰ぐ満天の星空と、バイオリンとピアノの生演奏が溶け合う至福のひとつをお届けします。

■開催概要

イベント名：ナイトクルーズ ～夜空の音色と星の海～

開催日：2026年8月1日（土）・2日（日）

受付開始／18:30 VIP席乗船／18:45 自由席乗船／19:00 出航時刻／19:30 入航時刻／21:00

所要時間：約90分

開催場所：兵庫県南あわじ市福良港(道の駅福良)

駐車場：道の駅福良周辺駐車場（無料）

定員：100名(先着順)



船上でのバイオリンとピアノの生演奏

■開催背景：忘れられない「夏の夜」の思い出

「真っ暗な夜の海」は、都会では決して出会えない贅沢な舞台です。降り注ぐ星空、幻想的に照らされた海面、そして心に響くバイオリンとピアノの生演奏。スマホの画面越しでは伝わらない「本物の体験」を、お子様や大切な方との夏休みの思い出にしてほしい。そんな想いから、五感すべてが躍り出すようなプレミアムな夜をご用意しました。

■本クルーズのハイライト

1.夜空の下で心震える、バイオリンとピアノの生演奏

街明かりの届かない鳴門海峡付近に停泊し、30分間の船上コンサートを開催。波音と旋律がシンクロする「星影のハーモニー」は、日常を忘れさせる贅沢な癒やしとなります。

2. 14名様限定。貴賓室で味わう「淡路島の美食」

VIP席では、淡路牛のサーロインとヘレスステーキの食べ比べをはじめ、地元食材をふんだんに使用した洋食料理をご提供。淡路島産のワインや地酒とともに、贅沢なひとときをお過ごしいただけます。

3.共通特典：旅の思い出を形にする「お買い物券」

弊社ショップ「うずしおショップMARINE」で利用可能な1,000円分のお買い物券をプレゼント。（幼児の方は除く）



30分間の船上コンサート



貴賓室で味わう「淡路島の美食」



船内から見える夜景をお楽しみください

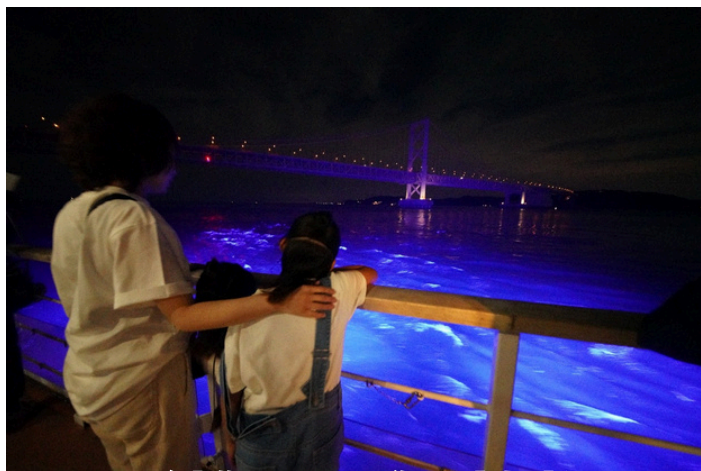

幻想的に照らされた海面、大鳴門橋



出航の際の放水ライトアップ

■ プラン・料金詳細（税込）

VIP席：25,000円（中学生以上／14名様限定）

お料理：淡路牛サーロインとヘレスステーキ食べ比べ（約150g）、足赤エビ&鳴門鯛と淡路島産野菜のグリル、特製プリンなど

お飲み物：淡路島産のワイン・地酒・地ビール、みかんジュース等

サービス：優先乗船、船長からの特別挨拶、操舵室見学、船長服貸出し、記念品プレゼント

ご注意：料理内容の変更はできません。予めご了承ください。

自由席：中学生以上 7,000円 / 小学生 3,000円 / 幼児無料

サービス：ウェルカムドリンク（ソフトドリンク、淡路島産玉ねぎスープ）

■ 申込方法

WEB予約優先(クレジットカードによる事前決済)

・予約締切日(自由席：前日、VIP席：3日前) ※自由席は空席があれば当日参加も可能です。

■ 料理協力

Kitchen Yocchi：地元で親しまれる淡路の洋食店、"老若男女が気軽に楽しめる洋食屋さん"がコンセプト。食の宝庫「淡路島」の素材を活かした洋食料理をご提供いたします。

オーナーシェフ：片岡良仁

公式Instagram

<https://www.instagram.com/kitchen.yocchi/>



【うずしおクルーズ基本情報】

淡路島から世界最大級の渦潮を「咸臨丸」「日本丸」の大型帆船で体験する約1時間のクルージングです。

営業日・出航時刻：ホームページにて要確認

料金(税込)：中学生以上 3,000円、小学生 1,500円、幼児大人1名につき1名無料

場所：南あわじ市福良港うずしおドームなないろ館(道の駅福良)

公式ホームページ：<https://www.uzu-shio.com/>

分類 □観光・グルメ ■イベント・体験 □産業 ■文化・教育 □政策

タイトル

世界が南あわじに集結！ビーチバレーボール競技開催 ワールドマスターズゲームズ 2027 関西 ビーチバレーボール

ホームページ等

事業等 ワールドマスターズゲームズ

日時 2027年5月9日（日）～14日（金）※大会開催期間前の開催

場所 南あわじ市慶野松原ビーチバレーコート

連絡先 ワールドマスターズゲームズ 2027関西 南あわじ市大会実行委員会
（南あわじ市教育委員会 文化・スポーツ振興課内 担当：前谷・赤坂 電話 0799-43-5234）



ワールドマスターズ
ゲームズ（市HP）

大人たちの本気に、あなたの力を。

- ◆ 30歳以上なら誰でも参加できる、世界最大級の国際競技大会
- ◆ 「慶野松原ビーチバレーコート」を舞台に、砂上の熱戦が繰り広げられる
- ◆ 大会を支えるボランティア募集開始（随時）！世界中からの参加者を笑顔でお迎え



過去に慶野松原で開催された
ビーチバレーボール大会の様子

■砂上の祭典「ビーチバレーボール」が慶野松原へ

概ね30歳以上が参加できる国際競技大会「ワールドマスターズゲームズ 2027 関西」が開催されます。関西広域で35競技59種目が実施される中、南あわじ市はビーチバレーボールの舞台となります。会場となる慶野松原ビーチバレーコートでは、2027年5月9日から14日の6日間にかけて熱戦が展開されます。競技は2人制と4人制があり、30歳以上から70歳以上まで5歳刻みの年齢カテゴリーで競われます。また、聴覚障がい（デフ）部門が設けられているのも本大会の大きな特徴です。

参加資格：1997年12月31日以前に出生した30歳以上であれば、誰でもエントリー可能
（※種目により年齢制限が異なる場合があります）

エントリー期間：受付中～2027年2月28日（日）

■大会ボランティア募集開始（随時）

あなたの情熱で大会を成功へ導きませんか？

募集時期 2026年春より受付開始（随時）

活動内容 受付、案内、誘導、言語対応など

応募先 公式ウェブサイトより
<https://wmg2027.jp/entry/volunteer/>

注目ポイント

- 「生涯現役」を象徴する大会：概ね30歳以上であれば誰でも参加でき、競技を通じて世界中の人々と交流できるのが魅力。
- 「慶野松原」の絶景を世界へ：瀬戸内海国立公園に指定された美しいビーチが、国際大会の舞台として世界に発信。

報道資料(プレスリリース) 組織名:南あわじ市役所 食のブランド推進課 2026年6月吉日

2026年 夏の淡路島の風物詩！ 淡路島の鱧グルメ最新情報！
郷土料理とも言える定番メニュー「鱧すき」コース料理から
お気軽メニュー「ハモ天丼」まで！
～いろんな鱧料理を食べに、淡路島へ遊びに来てください～



夏が旬の鱧（ハモ） （はも道中の鱧）



【王道料理】「鱧すき（鍋）」コース料理



「鱧すき（鍋）」出汁とたまねぎの甘味・旨味が絶妙



「ハモ天丼」大きな鱧の身と玉ねぎや野菜の
天ぷらがのったボリューム満点の天丼

この度は、淡路島の夏の風物詩であります「鱧」のシーズンに、南あわじ市内の料理人達が、淡路島の王道鱧料理の「鱧すき（鍋）」の他に『気軽に楽しんでもらえるカジュアルなハモ料理』や創作鱧料理を開発しました。

ぜひ、貴番組・貴紙にて取材の程、宜しくお願いします。

【ターゲット】 ◇鱧すきコース料理「50～70代の家族」
◇お手軽鱧料理「20～30代の観光客、グループ」

【コンセプト】 「 価値 」×「 商品（メニュー） 」

詳細⇒ 家族（特におじいちゃん、おばあちゃんと一緒に）・カップル・グループで一緒に旬のご当地グルメを味わって頂きたいです。

京阪神の料亭などでは最高級品として淡路島の鱧が珍重されています。

でも、地元淡路島の民宿などでは地元たまねぎとともに味わう「鱧すき（鍋）」コースが、1泊2食 15,000円前後～、日帰り昼食 5,000円前後～で楽しめます。

（金額は料理内容と人数にもよりますし、民宿・旅館も食事だけの予約可の施設もあるので、詳しくは各店へお問い合わせください）

【強み】（WONDER） 「 新発見！ 淡路島の夏の風物詩 」

詳細⇒ 淡路島で夏の鱧を味わうには地元民宿などで地元たまねぎと共に味わう「鱧すき（鍋）」が定番。それ以外にも料理人が知恵を絞り、腕を振るって若者向けに鱧の新しい食べ方、気軽に楽しめる様々な新グルメを開発！鱧を初めて食べる人だけでなく、鱧を毎年食べている人にも「こんな食べ方もあるのか！？」と色々楽しんで頂けます。

【リリースのポイント】

- ① 京都・大阪の夏には特に珍重され、別名「鱧祭」とも呼ばれる京都「祇園祭」や、大阪「天神祭」にはなくてはならない魚として食されています。特に京都では淡路島の鱧が最上級品として扱われており、毎年祇園祭の行事の1つとして淡路島のハモを京都市の八坂神社に奉納する「はも道中」が開催されています。
- ② 淡路島の夏の王道・定番料理「鱧すき」には甘い「淡路島たまねぎ」が絶対条件。鱧の骨などからとった出汁に淡路島たまねぎが入り絶妙の甘味・旨味が味わえます。
甘いたまねぎとホクホクの鱧の身を甘辛い出汁と一緒にぜひ1度食べてみてください。
- ③ 若者層にも気軽に鱧を食べてもらおうと南あわじ市内の料理人が知恵を絞って新メニューを考えております。バーガー、ナゲット、丼など気軽に食べられる「ハモグルメ」をぜひどうぞ。

◆淡路島内でハモが食べられるお店

◇淡路島観光協会「淡路島の鱧」ホームページ

<https://www.awajishima-kanko.jp/awaji/hamo/> ⇒

淡路市、洲本市、南あわじ市のお店を紹介

（ただし、R8.6.1時点ではまだ更新前のR7年度の情報です。取材に行かれる際は事前にご確認ください。）



◇『南あわじの鰹料理』ホームページ

<https://www.awajikoku.com/hamo/> ⇒



(ただし、R7年度の情報です。取材に行かれる際は事前にご確認ください。)



「鰹すきのみのそうめん」

(出汁が染みこんだ手延べそうめんが絶品!)



「はもの薄造り」(薄造りの骨切は熟練の技。

自家製ポン酢でいただきます)



「島ハモ梅ナゲット」(鰹すき風の味付け)



お取り寄せでも「鰹すき」を味わえます

【淡路島のハモの特徴】

- 淡路島のハモは小顔で身が引き締まりスタイルが良く、そのほとんどがメス。「**べっぴん鰹**」と呼ばれています。
- 「はも延縄」で一匹一匹丁寧に釣り上げるので、傷が少なく金色の美しい魚体をしているので「**べっぴん鰹**」や「**黄金鰹**」と呼ばれています。



HP「淡路島グルメガイド」の

鰹の説明ページ

- ・京都・大阪の夏には特に珍重され、別名「鱧祭」とも呼ばれる京都「祇園祭」や、大阪「天神祭」にはなくてはならない魚として食されています。特に京都では淡路島の鱧が最上級品として扱われており、毎年淡路島のハモを京都市の八坂神社に奉納し、島の観光をPRする「**はも道中**」が開催されています。**今年は7/6（月）京都の予定**



八坂神社での「はも道中」の様子

◆**昨年**の「はも道中」の様子は、下記QRコードからご覧ください。
YouTube「**第17回** はも道中」で検索



◆淡路島観光協会作成の**鱧料理PR動画**（骨切りや漁の様子が見れます）は、下記QRコードからご覧ください。YouTube「**淡路島鱧**」で検索



- ・主な漁場である沼島近海の海底はドロ地や柔らかい砂地といわれ、お腹の皮が擦れず薄く柔らかいといわれています。
- ・鳴門海峡の影響で身が引き締まり、潮流の速い海底には新鮮な水が供給され、エサとなる甲殻類や魚が豊富で、肉質、コク、色合いなど最高のハモを育ててくれます。

【食味等】

- ・ハモの一番おいしい時期は初夏のころから秋の産卵時期に向けて脂がのってきます。体長70～80cm、700～1,000gのハモが食べごろ。
- ※「**鱧は梅雨の雨を飲んで旨くなる**」という言葉があるくらいです。
- ・淡路島での味のこだわりは、脂のノリ、コクとはごたえのある1.5～2.0kgのハモを料理に使い深い味わいを楽しんでいます。沢山の硬い小骨処理が大変。
- ・地元の漁師や民宿の一部では、とれたて「ハモのお刺身」や「あぶり」を食します。新鮮でなければ味わえない特別なハモの生料理です。地元でもめずらしい。
- ・南淡路の漁師料理ハモすき鍋には甘い「淡路島たまねぎ」が絶対条件。ハモの骨などからとったダシにハモの卵巣と淡路島たまねぎが入らないと本当のおいしさ・深み・コクが出ない。
- ・ハモすき鍋の×（締め）には、これまた淡路島（主に南あわじ市福良）の特産品である「淡路島手延べそうめん」を入れて、出汁の旨みを吸ったそうめんのコク・のどごしを味わ

うのがご当地流。食欲が落ちる夏でもつるり・ペロリです。

【歴史】

- ・ハモは生命力が強く、保冷手段の乏しい時代に生きたまま京都・大阪に直接届けられたため重宝されました。
- ・天正の始め、太閤秀吉が大坂に魚市場「ざこば」を開いてから大阪・堺・尼崎などの魚市場へ魚を積み出すようになり市民にも大きく広がりました。

【価値】

- ・生命力の強いハモは、古くより滋養食として珍重され、皮の部分のゼラチン質に含まれる**コンドロイチン**は、肌の老化を抑える働きや夏バテに良いとされています。
- ・ハモには美容と健康のもとと言われる**ビタミンA**が豊富。
- ・高級魚でありながら調理は難しく、沢山の硬い小骨を持つハモは、「骨切り」という高度な技術が必要で、修得するには10年はかかるといわれています。

【観光案内他問合せ先】

淡路島観光協会南あわじ観光案内所 TEL 0799-52-2336

淡路島観光協会本部 TEL 0799-22-0742

福良民宿旅館組合 TEL 0799-52-1106 (民宿 浜福)

丸山民宿旅館組合 TEL 0799-39-0147 (民宿 いずみ丸)

沼島漁業協同組合 TEL 0799-57-0246

福良漁業協同組合 TEL 0799-52-0064

<この資料に関する総合お問合せ先>

南あわじ市役所 食のブランド推進課 担当：並木・森崎

電話：0799-43-5224 FAX：0799-43-5323

E-Mail：shoku@city.minamiawaji.hyogo.jp

HPアドレス：https://www.city.minamiawaji.hyogo.jp/

住所 〒656-0492 兵庫県南あわじ市市善光寺 22 番地 1

分類 ■観光・グルメ ■イベント・体験 □産業 □文化・教育 □政策

タイトル 北方系コアラ「こまち」が仲間入り。7頭展示しています。

事業等 淡路ファームパーク イングランドの丘

ホームページ等

日時 下記のとおり

場所 淡路ファームパーク イングランドの丘（南あわじ市八木養宜上1401番地）

連絡先 淡路ファームパーク イングランドの丘 企画・広報担当 石田
電話：0799-43-2626
メール：info@england-hill.com

イングランドの丘HP

開園25周年の感謝を込めて！コアラとひまわり大作戦



イングランドの丘に新たに仲間入りした「こまち」

■お見合いのためにやって来ました！「こまち」

国内のコアラ飼育園館による共同繁殖計画の一環として、4/22（水）に多摩動物公園より北方系コアラの「こまち」（メス・9歳）が来園いたしました。現在ブリーディングローンで来園している個体たちと共に今後も計画的に繁殖を推進しております。

■やさい畑で夏野菜の収穫体験

やさい畑では、人気のトウモロコシの収穫体験（6月中旬以降）なすび・ピーマン・ミニトマトなどの夏野菜の収穫体験が、7月中旬から開催予定です。



トウモロコシの収穫体験（6月中旬以降）

■イングランドの丘ひまわり大作戦2026

淡路ファームパーク イングランドの丘では、本年もひまわり大作戦を開催いたします。ひまわり大作戦とは、7月中旬～8月下旬まで、いつ来園していただいてもひまわりを見れるように園内数十ヶ所に時期をずらしながら、ひまわりの種を蒔いたり、苗を植栽し、見頃時期を調整しております。

※ひまわりは短命のため、見頃期間が短く咲き始めてから、約10日間ほどしか楽しめません。（天候状況により変動致します。開花状況はご来園前にお問合せください。）



メイン5万本のひまわり畑は8月中旬見ごろ予定（2,200㎡）

■イングランドの丘 基本情報

施設名称：淡路ファームパーク イングランドの丘
営業時間：9:30～17:00（4～9月の土日祝は17:30）
休園日：火曜日（祝日の場合は営業）、年末年始
入園料：大人 1,500円（高校生以上） 小人 500円（4歳以上）



モニュメントひまわり畑 7月中旬見ごろ予定

北方系コアラ公開について

1. 来園したコアラ

○こまち(メス) 9歳(生年月日:平成29年4月27日)

名古屋市東山動植物園生まれ(名古屋市東山動植物園帰属)

2. 来園年月日

令和8年4月22日(水)

3. 公開開始年月日

令和8年5月14日(木)

4. 来園目的

ブリーディングローンによる北方系コアラの繁殖(※)

※ブリーディングローンとは

動物園同士が相互に、種の保存と健全な繁殖を目的に動物を貸し出し、あるいは 借り入れする契約をいいます。動物の所有権は残したままで、生まれた子どもは貸し手と借り手で分配します。動物の購入費がかからないので、希少動物の移動も活発に行うことができ、新しい血統を取り入れ、近交劣化を防止するメリットもあります。契約は一定期間設けますが、場合によっては延長することもあります。

5. 備考

コアラは生息地の違いにより大きく北方系、南方系と系統が分かれ、体の大きさ、毛の色や長さ等に違いが見られます。

北方系コアラ…オーストラリア北東部に棲息、体が小さく毛が短めで色が薄め

南方系コアラ…オーストラリア南東部に棲息、体が大きく毛が長めで色が濃い

(南方系コアラは国内では淡路ファームパーク イングランドの丘でのみ飼育展示)

種の保存と健全な繁殖を目的とし、南方系コアラおよび北方系コアラはそれぞれの系統内で繁殖・維持を行っております。

淡路ファームパークイングランドの丘におけるコアラの飼育状況

系統	名 前	性別	年齢※2(生年月日)	来園年月	入手先等
南方系	のぞみ	メス	18歳 (H20. 3. 1)	H23. 3	ヤンチャップ国立公園(西豪州)
	だいち	オス	12歳 (H25. 8.18)	(H25.8)	淡路ファームパーク生まれ
北方系	ウミ	メス	11歳 (H26. 6.13)	R 3. 9	鹿児島市平川動物公園
	ピーター	オス	10歳 (H28. 3.28)	R 3. 9	名古屋市東山動植物園
	<u>こまち</u>	<u>メス</u>	<u>9歳 (H29. 4.27)</u>	<u>R 8. 4</u>	<u>名古屋市東山動植物園</u>
	ノゾム	オス	4歳 (R 4. 2.26)	R 7. 3	名古屋市東山動植物園
	ナギ	メス	2歳 (R 5. 7.31)	(R 5. 7)	淡路ファームパーク生まれ

【淡路島】イングランドの丘にピーターラビット™がやってくる！ 「ピーターラビット™フラワーガーデン」が4月8日オープン

コラボメニューやスタンプラリー、ピーターラビット™グッズなど、この期間だけの特別なコラボが楽しめます。

今年開園25周年を迎えるイングランドの丘(運営:南淡路農業公園株式会社 代表:喜田 憲和 本社:兵庫県南あわじ市)が昨年に引き続きピーターラビット™とのコラボイベントを2026年4月8日~2026年10月5日の期間限定で実施致します。



【見どころ①ピーターラビット™とコラボとしたいいつもと違う「イングリッシュローズガーデン」】
英国庭園の特徴である整った花壇、広々とした芝生、多様な植物種、そして自然と調和したデザインは、ピーターラビット™の絵本シリーズの世界を再現しており、ピーターラビット™たちのフォトスポットやマグレガーおじさんの畑、立像などいつもと違う「イングリッシュローズガーデン」エリアを楽しめます。



<報道関係の方からのお問い合わせ先>

淡路ファームパーク イングランドの丘 担当:石田 清稔 TEL:0799-43-2626 MAIL:info@england-hill.com

【見どころ③ピーターラビット™グッズ販売】



入園ゲート売店「コアラ店長のおみやげ屋さん」ではピーターラビット™グッズを販売しています。フラワーガーデン開催にあわせて、キービジュアルを使用した、オリジナルグッズ(マグネット)を販売致します。

【見どころ④ピーターラビット™フラワーガーデンスタンプラリー】



Flower Stamp Rally
応募欄

フリガナ
お名前 性別 男・女

ご住所 〒□□□□□□

お電話 番 □□-□□□□

ご感想

スタンプラリー用紙のイメージです。右側には4つのスタンプのデザインが示されています。

(スタンプラリー用紙・イメージです。)

令和8年5月16日～7月17日まで「ピーターラビット™フラワーガーデンスタンプラリー」を開催致します。園内4箇所で、スタンプを捺して、スタンプ用紙を、記念に持ち帰ることができます。応募欄を切り取って応募すれば、淡路島たまねぎ、25周年記念グッズが抽選で25名様に当たるキャンペーンも開催しています。

<報道関係の方からのお問い合わせ先>

淡路ファームパーク イングランドの丘 担当：石田 清稔 TEL：0799-43-2626 MAIL：info@england-hill.com

【見どころ②ピーターラビット™フラワーガーデン コラボメニュー】



店舗名 ファーマーズキッチン 限定 8 食
メニュー名称 マグレガーおじさんのプレート
2, 200円

ピーターのお話しに登場する「マグレガーおじさんの畑」をイメージした、物語仕立てのパイプレート。淡路島の食材を使い、やさしい味わい仕上げました。物語では少しドキッとするエピソードがありますが……ご安心ください。ピーターのお父さんは入っていません。物語とともに楽しむ、お子様から大人まで楽しめる一皿です。



店舗名 石窯ピッツア工房 限定 5 食
メニュー名称 フラワーガーデンピッツア
2, 450円

農園風ナポリピッツアに、エディブルフラワーをあしらったピーターラビットコラボ限定メニュー。華やかな花咲くガーデンを思わせます。ここでしか味わえない、特別なピッツアをお楽しみください。



店舗名 コアラ島バーガー
石窯ピッツア工房
メニュー名称 ピーターのうさみみソフト
650円

ピーターラビットをイメージした、うさみみチョコが可愛いソフトクリーム。きらきらと輝くアラザンをトッピングに仕上げました。見て楽しく、食べておいしい、2つの味から選べるピーターラビットコラボ限定ソフトクリームをぜひご賞味ください。

※コラボメニューを注文いただいた、お客様には、ピーターラビット™シールをプレゼント致します。

<報道関係の方からのお問い合わせ先>

淡路ファームパーク イングランドの丘 担当：石田 清稔 TEL：0799-43-2626 MAIL：info@england-hill.com

ひまわり大作戦 2026

5万本メインひまわりは
8月中旬が見頃です!

7/18(土)~
8/31(金)



ごびとらん
おかげさまで20周年
2006-2026

夏の大ごびと探し
参加者には限定ノベルティ!
お楽しみに!!
ごびと探し参加費要



●氏名または名称/南淡路農業公園株式会社 代表取締役 喜田憲和 ●事業所の名称/淡路ファームパーク イングランドの丘 ●事業所の所在地/兵庫県南あわじ市八木養宜上1401番地 ●動物取扱業の種別/展示 ●登録番号/兵動第0645030号 ●登録年月日/平成18年8月18日 ●有効期限の末日/令和8年8月17日 ●動物取扱責任者/後藤敦
〒656-0443 兵庫県南あわじ市八木養宜上1401 TEL.0799-43-2626

休
園
日

6月 28・9日・16日・23日・30日
7月 7日・14日・21日・28日
8月 4日・25日



イングランドの丘

分類 ■観光・グルメ □イベント・体験 ■産業 □文化・教育 □政策

タイトル 兵庫県最大級の直売所 あわじ島まるごと「美菜恋来屋」

事業等 直売所 美菜恋来屋

ホームページ等

日時 通年

場所 直売所 美菜恋来屋（南あわじ市八木養宜上1408）

連絡先

- ・南あわじ市役所食のブランド推進課 担当：並木 電話：0799-43-5224
- ・直売所 美菜恋来屋 電話：0799-43-3751



美菜恋来屋HP

県最大級の直売所が守る農家の生きがいと島食材拠点



ずらりと並ぶ「淡路島たまねぎ」



淡路ビーフや淡路牛



暑い夏でも雨の日でも冷房の効いた屋内で小さいお子さんが遊べるキッズスペース



直売所 美菜恋来屋（外観）

ひとくちで 淡路島に恋をする 美菜恋来屋（みなこいや）

豊かな自然の中で、生産者の情熱と愛情で育んだ自慢の野菜、肉、魚、牛乳などの食材。そんな美しい野菜に恋して、会うために何度もここへ来てほしい。「美菜恋来屋」という名称には、そんな思いが込められています。

私たちは「淡路島の美味しい」を、どこよりも新鮮な状態で皆様にお届けしたい。そんな想いで毎日、生産者さんと一緒にお店をつくっています。

毎朝、農家さんが直接運んでくる野菜。市場を介さない産直だからこそ叶う「抜群の鮮度」と「お手頃納得価格」には、都市部のスーパーでは見られない淡路島の旬の魅力が詰まっています。

「安いねー」「美味しかったよー」「また買いに来たよー」。その一言が、生産者さんの何よりの励みになります。

淡路島の豊かな食材を食卓へ、もっと身近に感じて頂きたい。本日も最高の食材を揃えて、皆様のご来店をお待ちしております。南あわじ市の取り組みを全国の皆様に応援いただければ幸いです。

○寄附で応援

南あわじ市ふるさと納税直営サイト

(<https://furusato-373awaji.jp/>)

同じ返礼品でも直営サイトでは感謝の気持ちをさらに大きく表した寄附額になっています。

○買って応援

南あわじ市マルシェ (<https://marche-373awaji.jp/>)

淡路島の特産品のほか、ふるさと納税返礼品で人気の品や現地でしか買えないものをラインナップ。

○訪れて応援

兵庫県最大級直売所「美菜恋来屋」

ホームページ：<https://www.minacoicoiya.com/>

住所：南あわじ市八木養宜上1408

営業時間：9:00～18:00

定休日：毎週火曜日（臨時営業あり）

分類 ■観光・グルメ □イベント・体験 ■産業 □文化・教育 □政策

タイトル 淡路島の旬を味わい尽くす！おばんざいレストラン「収穫食祭」

事業等 あわじ島まるごと食の拠点施設、グルメ、観光、地産地消

ホームページ等

日時 営業時間11:00~16:00（ラストオーダー15:00）、定休日：毎週火曜日

場所 南あわじ市八木養宜上1408番地（直売所 美菜恋来屋の2階）

連絡先 収穫食祭 店長：池尻 電話：0799-20-6182

✉ syukakushokusai@outlook.jp



収穫食祭HP

淡路島の旬の野菜をふんだんに使ったおばんざいを楽しんで！



淡路島の食材をふんだんに使ったおばんざいメニュー

淡路島の地産地消を体感できる場所として、兵庫県最大級の産直市場「美菜恋来屋（みなこいこいや）」の2階にあるレストラン「収穫食祭（しゅうかくしょくさい）」をご紹介します。

収穫食祭では、1階の産直市場に並ぶような地元・淡路島の農家さんから直送された旬の新鮮な食材を、おばんざいという形でお楽しみいただけます。旬菜たっぷりの「おばんざいビュッフェ」は常時15種類あり、素材本来の旨みや地元ならではの食べ方を味わえるのが魅力です。

食べて納得し、1階でお買い物。レストランでお気に入りを見つけ、そのまま下の市場で同じ食材を買って帰る、このスムーズな連携と相乗効果こそが、南あわじ市が大切に行っている地産地消のカタチです。

生産する人、販売する人、調理する人、そして食べる皆さんの食への思いがめぐる場所で、島の恵みを再発見しませんか？



淡路島のおばんざい15品+サラダ・ご飯・パン・お汁物・デザートなどが食べ放題!!
（おばんざいの内容は季節によって変わります）



建物2階のこののれんが目印です



広々とした店内



女性店長さんがいろんな食材を使って作っている畑のおばんざいビュッフェ

分類 ■観光・グルメ ■イベント・体験 □産業 □文化・教育 □政策

タイトル 夏休み、南あわじ市で「初めて」に出会う。家族で楽しむ体験コンテンツ

事業等 夏休み、家族向け 体験コンテンツ

日時 2026年7月～9月（プログラムにより異なる）

場所 南あわじ市内各所〔沼島、阿那賀（丸山）、阿万〕

連絡先 (一社) 淡路島観光協会 村上（電話 0799-22-0742）
メール：awajishima-kankou@awaji-kankou.or.jp淡路島観光協会HP
(淡路島内各種体験プラン)

自然と遊ぼう！南あわじ市で見つける、親子のワクワク夏休み体験セレクション

南あわじ市の夏は、スマホの画面越しでは決して味わえない「心はずむ体験」がたくさん待っています。
この夏、南あわじ市でしかできない、五感を揺さぶる体験をご提案します。■漁船で行く「沼島おのころクルーズ」
【沼島港発着】

内容: 国生み神話ゆかりの「オノコロ島」とされる沼島を、漁船で一周します。

ワクワクポイント: 高さ約30mの巨岩「上立神岩」や、地下深い場所で複雑な力により生まれたと考えられている、約1億年前の地球内部の動きがわかる貴重な天然記念物「さや状褶曲（さやじょうしゅうきょく）」など、神秘的な奇岩が次々と現れ、漁船で近づく大迫力のクルーズです。

■親子二代の漁師が案内する「天然鯛の漁業見学ツアー」
【丸山漁港】

内容: 大正から令和まで天皇陛下に献上されてきた歴史を持つ「天然マダイ」の伝統漁法を、漁船から見学します。

ワクワクポイント: 鳴門海峡を知り尽くした親子二代の漁師が「五智網（ごちあみ）漁」を解説。迫力の水揚げシーンや、獲れたての魚の選別作業を目の当たりにできます。

■工場跡地で“ととのう”「焚き火BASE～HOKAGE～」
南あわじ市阿万吹上町

内容: 海辺の水産工場跡地をリノベーションしたノスタルジックな空間でのアウトドア体験です。

ワクワクポイント: 満天の星空の下、波音を聴きながらの焚き火やテントサウナが楽しめます。手ぶらでBBQも可能で、工場跡地という非日常的なロケーションが心躍る、特別な夜を演出します。

分類 ■観光・グルメ ■イベント・体験 □産業 □文化・教育 □政策

タイトル 夏休み、家族で楽しむ体験コンテンツ（その2）

事業等 家族向け 体験コンテンツ

日時 通年（プログラムにより異なる）

場所 南あわじ市内各所 [阿万、津井]

連絡先 南あわじ市役所 食のブランド推進課 並木（電話 0799-43-5224）



■ちいさなお子様もOK！
海に入らずイルカとキスや握手ができる
「間近でふれあい入門コース」

○淡路じゃのひれアウトドアリゾート

内容：水着に着替えて海に入る必要がなく、服を着たまま桟橋からイルカたちと超至近距離でふれあえる、ハードルの低さと満足度を両立した体験です。小さなお子様からおじいちゃん・おばあちゃんまで、家族三代でイルカとの感動的な出会いを共有できます。

（※イルカと一緒に泳ぐコースもあります）



■自分だけの“魔除け”鬼瓦づくり体験

○株式会社 タツミ

内容：淡路瓦のもう一つの側面である「鬼瓦」の造形美に触れるアート体験です。「鬼の顔はこうだった！」という知的好奇心を刺激する切り口から、ミニ鬼瓦に色をのせ、気軽に手軽に自分だけの魔除けアイテムを制作します。小さなお子様も楽しめます。



■割った瞬間、誰もが主役！

気軽に空手家気分を味わう「瓦割り体験」

○谷池健司製瓦所（カラテカワラ）

内容：400年の歴史を持つ地場産業「淡路瓦」の割りやすい瓦（商品名「ワレール」）を使い、年齢を問わず誰でも安全に、一瞬の緊張感とパン！と割れた後の圧倒的な爽快感を体験できるプログラムです。

道場のようなセット、各種衣装が用意されており、記念撮影もできます。





白砂青松 慶野松原からの夕日

南あわじ旬だより 夏号 2026年6月

南あわじ市企画部シティプロモーション課

〒656-0492 兵庫県南あわじ市市善光寺22番地1

担当：土井・高柳

電話：0799-43-5201

メール：promotion@city.minamiawaji.hyogo.jp

下記の変更等及びご意見・ご感想は こちらからお寄せください

(二次元コードまたは下記URLより)

<https://logoform.jp/form/AKEA/1496385>

- 送付先の変更
- 送付先の追加
- 送付方法のメールへの変更



◀ 南あわじ市ホームページ
<https://www.city.minamiawaji.hyogo.jp>

