



観光振興とコロナ収束を願って

## 春を告げる「淡路島びらき」

春の観光シーズンの到来を告げる「淡路島びらき うずしお・桜鯛まつり」が3月5日に行われました。

福良港であった式典では神事が営まれ、関係者らが観光振興やコロナ収束を願いました。また、この日が初仕事となった「第42代クイーン淡路」の3人が観潮船の一日船長に就任し、淡路島観光をPRしました。





# 施政方針

# ～幸福の香りがつながる～「子育ての喜びが見えるまち」の実現へ



施政方針全文



議会で施政方針を述べる守本市長

2月21日に招集された第108回市議会定例会において、守本市長が市政運営の基本方針や主要施策をまとめた施政方針を述べました。その概要をお知らせします。なお、施政方針の全文と予算の詳細は市ホームページからご覧いただけます。(予算と主要事業の記事は4〜7頁)

### 【時代認識と市政理念】

地方の時代と言われはじめてから約20年経過し、今ほど、現実に地方、また、地方自治体の役割が高まったことはないと思います。私が思い描く「ふるさと南あわじ」は、市民、行政、企業、関係団体が連携し、男女の区別なく共にやりがいのある仕事と育児・教育を含めた家庭生活を両立することができるまち、「子ども時代を過ごした『ふるさと』で、自分たちの子どもも育てたい」と思えるようなまち、市民が生きがいを持ちながら、若者の挑戦や育児を応援する「子育ての喜びが見えるまち」です。本市の政策の柱「五つの行動」をさらに発展・深化させ、皆さまとともに希望に満ちあふれ、次世

代が自信をもって「ふるさと」と言える、南あわじ市を創っていきたくと思います。

### 【五つの行動】

#### ① 超高齢化社会の克服

少子高齢化を克服するため、国を挙げて、全世代型社会保障改革に取り組んでいます。地域においても、住民主体の健康増進、柔軟な働き方の導入、交通等の社会インフラの整備など、生活や産業の現場における仕組みづくりが必要です。本市においても、高齢者等元気活躍推進事業を核に、人生のステージに応じ、社会と関わりを持ち、生きがいを感じて活躍するとともに、安心した毎日を送ることができると環境を整備していきます。

また、コロナ禍を契機に、地方での生活が見直されています。この機を捉え、空き家等活用可能な資源のより積極的な発掘・有効利用など、戦略的な移住・定住施策を推進します。

#### ② 子育て環境の向上と教育の充実

南あわじ市の将来を良くするためには、「教育」を魅力的にし、ここで子どもを育てたいと思える環境にすることが大切です。①「学ぶ楽しさ日本一」を目標に、全ての子どもたちが主体的な学びを深める教育の推進②子どもたちが地域の方々に見守られて過ごす場の拡充③子育て世代への支援体制の充実の三つの柱により、さらなる子育て環境の向上と教育の充実をめざし、各種の事業を推進します。

#### ③ 地域の資源を活かした地元産業の活性化

100%を優に超える食料自給率を支

える第一産業は、本市の基幹産業です。一方、自然や歴史文化資産を多数有する本市にとって、「観光」は最も伸びしろが大きい産業です。一つの主力産業を連携・融合し、付加価値を向上させることにより地元産業の活性化を図ります。

④ 安全・安心のまちづくり  
南海トラフ巨大地震や台風、豪雨などの危険に常に備えていく必要があります。ハザードマップの全戸配布や防災ジュニアリーダーの育成など各種事業を通じ、市民への防災意識の浸透と実践力の向上に努めます。

道路・河川の環境改善と通学路の安全対策を重点事業と位置づけ、学校周辺のグリーンベルトの施工や交通法規順守の徹底を図ります。

⑤ 「対話と行動の行政」の実現によるまちづくり  
各地域と各種団体が抱える課題を解決するため、引き続き、意見交換を進め、連携を強化し市政に生かします。「市民の皆さまへの効果的な情報提供」と「本市の対外的な認知度向上とブランド力強化」を二本柱とするシティブロモーション戦略により発信力の強化を図るとともに、対話と行動の行政を支える市役所職員の人材育成にも積極的に取り組む「最強の市役所」の実現に向けて歩みを進めます。

## 75年間の思い出をありがとう 倭文中学校で閉校記念式典



閉校式で風船を飛ばす卒業生ら

学校統合により3月末で閉校となる倭文中学校で、3月8日に閉校記念式典が行われ、元教員や卒業生ら約50人が参加しました。倭文中は1947年(昭和22年)に創立。これまで2397人の卒業生を送り出してきましたが、少子化に伴う生徒数の減少により閉校することとなり、4月からは三原中学校と統合し

ます。

式典では、最後の卒業生となった同中3年の谷和奏さん、土居桜子さん、堂上紗由奈さんによる、和太鼓演奏や同校75年間の歴史を振り返る発表などが行われました。参加者からは校訓である「しずおり精神」(誠実・勤勉・自立)を育んだ学校との別れを惜しみました。堂上さんは「母校が閉校するのは悲しいけれど、最後の卒業生として誇りを持って夢に向かって進んでいきたい」と話しました。

## 広報南あわじ 県広報コンクール入選

広報南あわじ令和3年10月号の表紙写真が「第69回兵庫県広報コンクール」広報写真部門一枚写真の部で入選しました。写真は、淡路人形座の演目「淡路人形座 ええとこどり 或る夜の段」を撮影したもの。南あわじ市出身のアーティスト、清川あさみさん総合プロデュースの色鮮やかな衣装や舞台装置を捉えま



受賞を喜ぶ広報担当者

した。これからも、読みやすく親しまれる広報紙の作成に努めてまいります。

## 県弁護士会と災害協定 被災者の生活再建を支援

南あわじ市と県弁護士会は2月25日、災害発生時の被災者の生活再建に関する協定を締結しました。

協定により、災害時には市の要請に応じて県弁護士会が避難所などに弁護士を派遣。被災者からの相談を受け付け、活用できる各種支援制度などの情報を提供します。

## 新しいハザードマップ 3月に各世帯へ配布

「南あわじ市ハザードマップ」を更新し、市内各世帯に配布しました。

3月下旬までに各世帯の郵便ポストへ投函しています。お手元に届いていない人は、危機管理課までご連絡をお願いします。また、市ホームページではウェブ版も公開します。詳しくは市ホームページを



ご覧ください。  
危機管理課  
☎43・5203



新しいハザードマップ

協定を結んだ県弁護士会と南あわじ市と兵庫弁護士会との津久井会長(右)と守本市長



# 令和4年度一般会計予算

# 291億2,000万円

関財務課 ☎43-5210

## 一般会計歳出(性質別)

項目	予算額	構成比
物件等	51億5,380万円	17.7%
人件費	48億908万円	16.5%
補助費等	47億3,914万円	16.3%
普通建設事業費	39億5,085万円	13.6%
公債費	33億2,602万円	11.4%
扶助費	31億1,830万円	10.7%
繰出金	21億8,432万円	7.5%
その他(注)	18億3,849万円	6.3%
合計	291億2,000万円	100.0%

(注) 維持補修費、予備費、積立金、投資・出資・貸付金、災害復旧事業費

**◆歳出**  
 民生費は、生活保護費などの扶助費の増がある一方で、私立認定こども園施設整備事業補助金や各特別会計繰出金の減により、前年度と同程度の72億5,435万円となっています。  
 土木費は、下水道事業補助金や治水総合対策事業費の減がある一方で、グリーンベルト設置事業費、道路河川の環境整備事業費、排水対策事業費に重点投資することで29億5,252万円と昨年度よりも増額となっています。  
 商工費は、キャッシュレス決済導入および消費喚起促進業務委託料やサテライトオフィス整備工事費の減がある一方で、大鳴門橋周辺環境整備事業費や灘黒岩水仙郷リニューアール事業費の増により、昨年度より大幅増の12億3,943万円となっています。

**◆歳入**  
 市税は、個人住民税において前年度は新型コロナウイルス感染症の影響による減収を見込んでいましたが、令和4年度は平年並みに回復すると見込んだことに加え、固定資産税の新型コロナウイルス感染症の影響による減免・軽減措置が終了したことにより増額となり、全体では55億5,450万円となっています。  
 地方交付税のうち普通交付税は、3億円増の83億5,000万円となっています。これは、市税や各種税交付金等の収入額の増が見込まれる一方で、代替財源である臨時財政対策債への振替額が6億5,000万円減となったためです。  
 市債は、小中学校大規模改造事業や県営ほ場整備事業が国補正予算により令和3年度に前倒しとなったため減額となり、35億9,560万円となっています。

令和4年度は政策の柱である「五つの行動」のさらなる発展・深化による「子育ての喜びが見えるまち」の実現をめざします。「五つの行動」に基づく事業のうち、「通学路などの安全・安心」「移住・定住の促進」「観光振興の条件整備」に対し予算を重点的に配分したことに加え、ポストコロナ社会における取り組みに必要な事業費を計上したことにより、一般会計予算額は291億2,000万円となりました。

## 歳出 291億2,000万円

※( )内は構成比

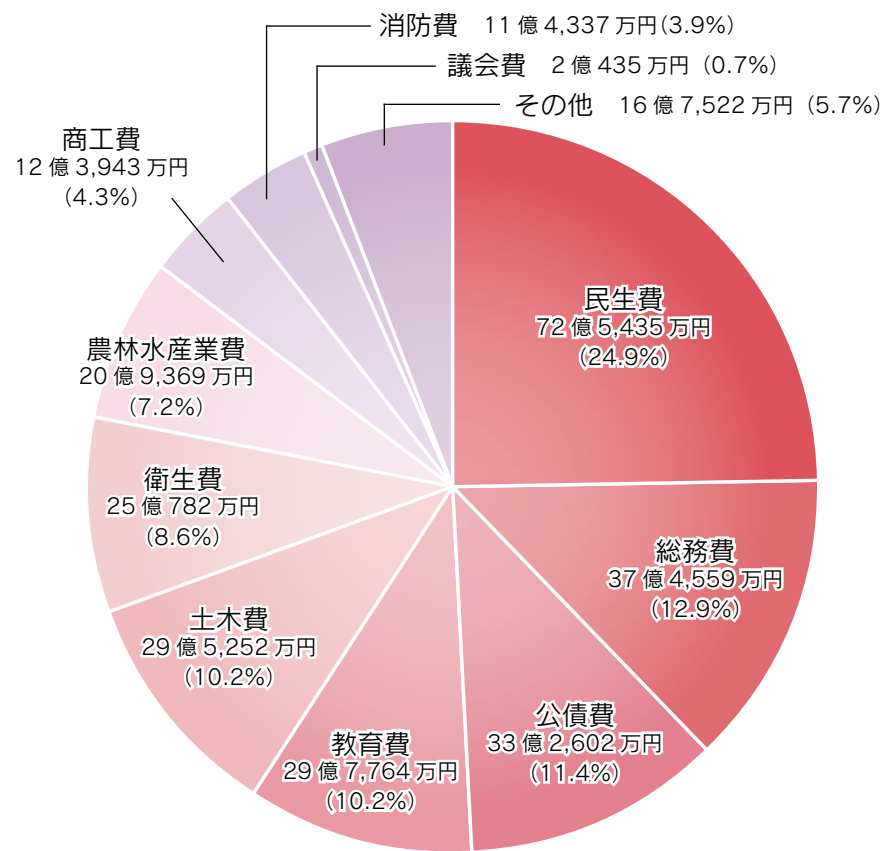

## 歳入 291億2,000万円

※( )内は構成比

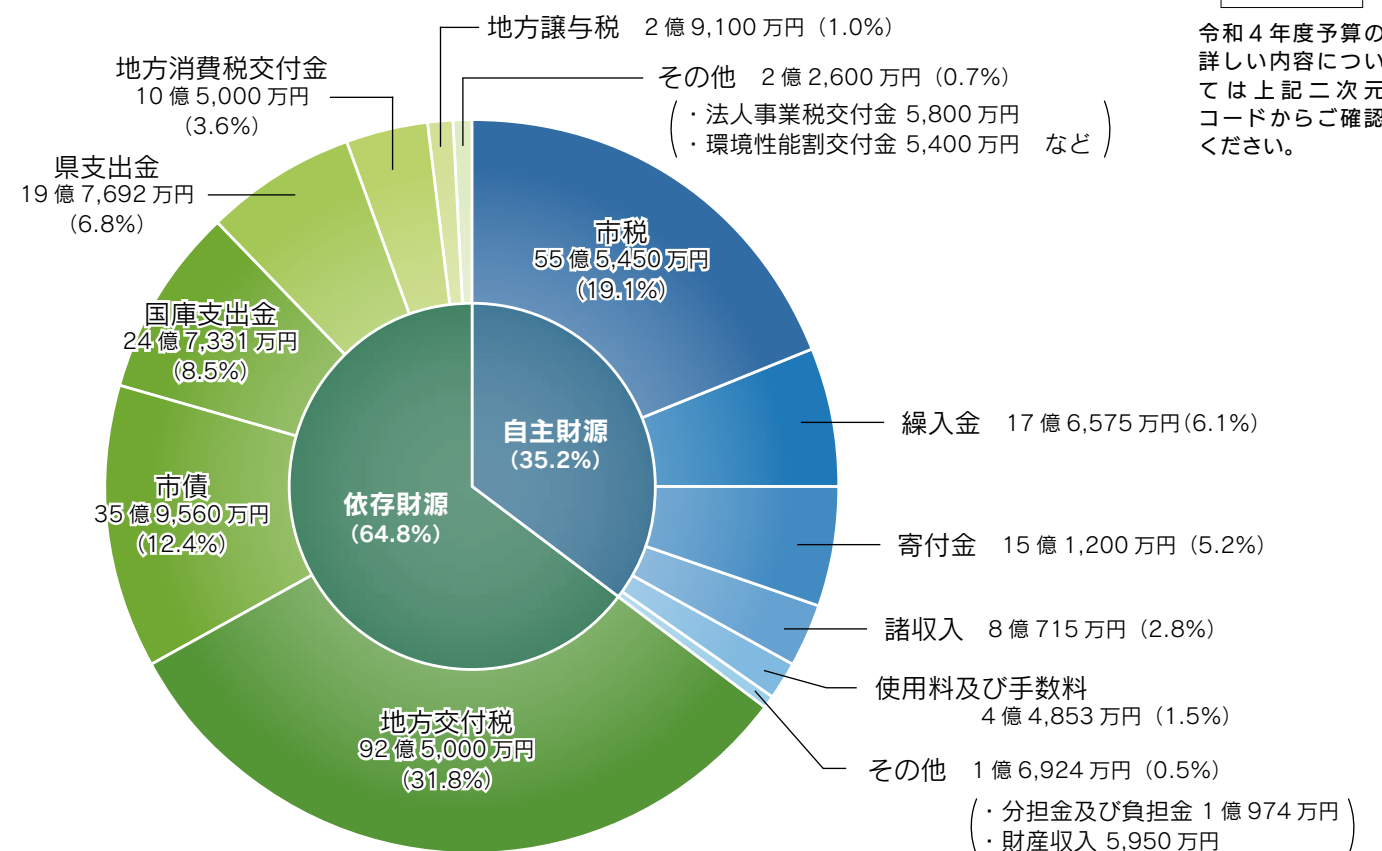

令和4年度予算の詳細な内容については上記二次元コードからご確認ください。

## 特別・企業会計

項目	予算額	前年度比
国民健康保険	65億2,747万円	-0.9%
後期高齢者医療	7億3,670万円	-0.3%
介護保険	50億531万円	-1.0%
土地開発	365万円	0.0%
産業廃棄物最終処分	5,698万円	-40.7%
国民宿舎	1,836万円	-17.7%
下水道	58億4,707万円	+14.2%
財産区4会計	2,356万円	+51.8%
合計	182億1,910万円	+3.3%

## 基金(貯金)残高の見込み

	令和4年度末	市民1人当たり
一般会計	118億1,405万円	25万8,900円
特別会計	17億4,950万円	3万8,300円
企業会計	0万円	0円
合計	135億6,355万円	29万7,200円

## 市債(借金)残高の見込み

	令和4年度末	市民1人当たり
一般会計	339億9,124万円	74万4,800円
特別会計	1億381万円	2,300円
企業会計	256億12万円	56万900円
合計	596億9,517万円	130万8,000円

※市民1人当たりの額は、令和4年2月末住民基本台帳人口45,636人で算出

### 歳出内訳の用語解説

① 民生費 高齢者福祉や少子化対策など  
 ② 総務費 一般事務経費や市役所の管理など  
 ③ 公債費 借入金(市の借金)の返済金  
 ④ 教育費 幼稚園や小中学校の整備、文化・スポーツ等の振興など  
 ⑤ 土木費 道路や河川・公園の整備・管理など  
 ⑥ 衛生費 保健衛生やごみ処理など  
 ⑦ 農林水産業費 農林水産業の振興、ほ場整備、鳥獣被害対策など  
 ⑧ 商工費 地域商工業の振興、観光事業の促進など  
 ⑨ 消防費 防災対策や市消防団による消防・救急活動など  
 ⑩ 議会費 議会の運営など  
 ⑪ その他 労働費、諸支出金、災害復旧費、予備費など

### 歳入内訳の用語解説

◆ 自主財源 (35.2%)  
 皆さまに納めていただく市税や施設使用料など、市が独自で調達するお金  
 ① 市税 市民税や固定資産税など  
 ② 繰入金 基金(市の貯金)の取り崩しなど  
 ③ 寄附金 ふるさと納税など  
 ④ 諸収入 貸付金元利収入や預金利息など  
 ⑤ 使用料及び手数料 公共施設の使用料など  
 ⑥ その他 分担金及び負担金、財産収入など  
 ◆ 依存財源 (64.8%)  
 地方交付税や国・県支出金など、国や県から市に入ってくるお金  
 ① 地方交付税 地方の財源の均衡を図るため国から交付されるお金  
 ② 市債 事業をする際に銀行等から借りるお金  
 ③ 国庫・県からの補助 地方消費税交付金 地方消費税の一部を財源として、県から交付されるお金  
 ④ 地方譲与税 国税として徴収され、一律的に譲与されるお金  
 ⑤ その他 法人事業税交付金などの交付金



◆は新規事業

① 超高齢化社会の克服 —仕事・社会貢献活動の継続による健康寿命の伸長—

高齢者等元気活躍推進事業 1,260万円

シニア世代の方々が仕事や子育てで培った能力や経験を活かし活躍する「生涯活躍社会」の実現をめざします。人手不足で悩む施設での活動をポイント化した「おもいやりポイント制度」と働きやすい環境整備を進める「働くシニア応援プロジェクト」を推進します。

◆奨学金返済支援事業 240万円

地域を支える若者の生活を支援するため、南あわじ市に定住し、奨学金等を返済しながら働く若者に対し、返済金の一部を補助します。

継続事業

町ぐるみ検診事業、空き家活用推進事業など

② 子育て環境の向上と教育の充実 —若者に選ばれるまちづくり—

コアカリキュラム推進事業 400万円

人形浄瑠璃を活用したコアカリキュラムを実施し、「人とかかわる力」「自分を見つめる力」などの見えない学力を伸ばします。



学ぶ楽しさ支援センター整備事業 1億5,651万円

「学ぶ楽しさ日本一」の拠点となる施設として旧三原志知小学校を利用し、多種多様な教育課題別研究の活動拠点を整備します。

継続事業

ICT環境整備事業、中学生までの医療費無料化など

③ 地域の資源を生かした地元産業の活性化 —食を軸とする淡路島全体の魅力向上—

広域観光ブランディング事業 2,714万円

新しい人の流れの創出、滞在期間の延伸による消費額向上、持続可能な地域づくりをめざすため「鳴門の渦潮」を中心とする観光エリアのブランディングを行います。

継続事業

新規就農者支援事業、漁場改良造成事業、にぎわいづくり事業、資源循環型産業体系構築事業、鳴門の渦潮世界遺産登録推進事業、大鳴門橋周辺環境整備事業、灘黒岩水仙郷リニューアル事業など

④ 安全・安心のまちづくり —防災体制の充実—

グリーンベルト設置事業 1,800万円



安心・安全な通学路を確保するために、学校周辺で重点的にグリーンベルトの設置・補修を実施します。

道路橋梁維持事業 3億4,420万円

市内道路について、地区からの要望や著しく舗装の劣化が進んだ路線、通学路などの重点的な修繕を実施します。

継続事業

災害用避難経路の整備、火葬場建設事業など

⑤ 「対話と行動の行政」の実現によるまちづくり —市民と行政による協働の推進—

◆地域行事等再開応援事業 2,100万円

地域コミュニティを強める地域のお祭りやスポーツ大会などの交流事業、伝統文化活動などの地域行事等の再開に対して補助を実施します。

継続事業

協働のまちづくり、業務改革プロジェクト、マイナンバーカード普及促進事業、ふるさと創造支援事業、広報・ホームページ・SNSによる情報発信など

「子育ての喜びが見えるまち」の実現を目指し、政策の柱である「五つの行動」に基づく事業を展開し、そのうち「通学路などの安全・安心」「移住・定住の促進」「観光振興の条件整備」に重点的に取り組みます。

また、新型コロナウイルス感染症対策として、引き続き市民生活の安全・安心確保、社会経済基盤強化、新たな価値観で生じた需要の取り込みに対応するための事業を実施します。

※写真付で事業概要をわかりやすく説明した「事業概要説明書」を市ホームページに掲載しています。二次元コードからご覧ください



「五つの行動」

① 超高齢化社会の克服

② 子育て環境の向上と教育の充実

③ 地域の資源を生かした地元産業の活性化

④ 安全・安心のまちづくり

⑤ 「対話と行動の行政」の実現によるまちづくり

令和4年度重点事業

I. 通学路などの安全・安心 10億7,337万円

グリーンベルト設置事業、交通安全施設等の充実、道路・河川の環境改善など

II. 移住・定住の促進 2億1,009万円

移住支援事業、空き家活用推進事業、奨学金返済支援事業など

III. 観光振興の条件整備 6億9,654万円

広域観光ブランディング事業、灘黒岩水仙郷リニューアル事業、大鳴門橋周辺環境整備事業など



新型コロナウイルス感染症対策事業

I. 安全・安心確保の取り組み 2億8,662万円

新型コロナウイルスワクチン接種、地域行事等再開応援事業、みんなの食堂事業など

II. 社会経済基盤強化の取り組み 2億649万円

中小企業者等企業力アップ促進事業、農畜水産物販売人材育成事業など

III. 新たな価値観で生じた需要の取り込み 7,435万円

コワーキングスペース等利活用促進事業、起業支援及び空き家等活用支援事業など





**案内** **事業復活支援金**  
 申請者専用相談窓口  
 ☎0120-789-140

新型コロナウイルス感染症により、大きな影響を受ける事業者に対して、事業規模に応じた給付金を支給します。

**対象者** 次の①②の要件をすべて満たす事業者  
 ①新型コロナウイルス感染症の影響を受けた事業者  
 ②2021年11月～2022年3月のいずれかの月の売上高が、2018年11月～2021年3月の間の任意の同じ月の売上高と比較して50%以上または30%以上

50%未満減少した事業者 ※業種は問いません。商工業、観光業、農業、漁業などの事業者も対象となります

**給付額** 最大で法人は250万円、個人事業主は50万円  
 ※売上高および売上高の減少率などによって給付額の上限があります

**申請期限** 5月31日(火)  
 ※申請方法など、詳しくは経済産業省ホームページをご覧ください



**案内** **事業主の皆さんへ**  
**小学校休業等対応助成金**  
 同コールセンター  
 ☎0120-60-3999

新型コロナウイルス感染症に関する対応として、

①臨時休業等をした小学校等に通う子ども  
 ②新型コロナウイルスに感染した子ども(風邪症状等も含む)

の世話を保護者として行うことが必要となった労働者に、年次有給休暇とは別に有給休暇を取得させた事業主を対象とした助成金があります。(別途フリーランスの支援もあります)

※対象期間や条件、助成内容など、詳しくは厚生労働省ホームページをご覧ください



**お知らせ** **期間延長！「コロナに負けるな」ゆめるんベビー応援給付金**  
 子育てゆめるん課 ☎43-5219

新生児の母親・妊婦に一時金を支給します。

**新生児応援給付金**  
 ▽支給対象者 次の①～③の要件をすべて満たす人  
 ①出産時・申請時に南あわじ市民の人  
 ②令和2年4月28日から令和4年12月31日までに出生した新生児の母親  
 ③後述の「妊婦応援給付金」等の交付を受けていない

▽給付額 新生児一人につき10万円  
 ▽申請方法 出生届の提出時に手続きをお願いします。

**妊婦応援給付金**  
 ▽支給対象者 次の①②の要件をすべて満たす人  
 ①申請日および令和4年12月31日時点で南あわじ市民かつ妊婦の人  
 ②令和5年1月31日までに母子健康手帳の交付を受けた人

け、令和5年1月1日以降に出産予定の妊婦

▽給付額 出産予定の新生児一人につき5万円  
 ※対象者には令和5年1月下旬に案内文を送付します

**妊婦応援給付金(追加支給)**  
 ▽支給対象者 次の①②の要件をすべて満たす人  
 ①出産時・申請時に南あわじ市民の人  
 ②令和3年12月31日時点で妊婦で、対象となる新生児に係る「妊婦応援給付金」を受けた人

▽給付額 新生児一人につき5万円  
 ※対象者には3月に案内文を送付しています。出生届の提出時に手続きをお願いします

◆詳しくは市ホームページをご覧ください



**お知らせ** **若者ふるさと応援便**  
**島外で頑張る若者へ特産品をお届け**  
 ふるさと創生課 ☎43-5205

コロナ禍が続く中、ふるさとを離れ、将来の夢に向かって頑張る若者を応援し、南あわじ市とのつながりや郷土愛を深めるきっかけづくりとするために特産品をお送りします。

**対象者の要件**

- ・申請日時点で、住民票の異動の有無に関わらず、日本国内かつ淡路島外に居住している人
- ・4月1日時点で18歳(平成15年4月2日～平成16年4月1日生まれ)の人など
- ・前年度の対象者(平成10年4月2日～平成15年4月1日生まれ)で申請していない人も対象となります

**申請方法** 電子申請または郵送  
**お届けする特産品** 南あわじ市特産物通販サイトから、ご自身で特産物を選択。後日、対象者の居住地へお送りします。

※詳しい要件や申請方法等については市ホームページをご覧ください  
 だか、お問合せください



**お知らせ** **新型コロナワクチン接種について**  
 南あわじ市新型コロナウイルスワクチン接種コールセンター ☎43-5671 / 健康課 ☎43-5218



**小児(5歳～11歳)接種**  
 国の方針に基づき、小児(5歳～11歳)の新型コロナワクチン接種を実施しています。対象となるお子さまへは順次予約案内を送付しています。詳しくは予約案内をご覧ください。

▽対象者 5歳～11歳  
 (接種する日の年齢)  
 ▽使用するワクチン  
 ファイザー社製、5～11歳用  
 ※12歳以上の人向けのワクチンとは用法・用量が異なる製剤です。3週間の間隔をあけて、合計2回接種します

▽接種方法  
 次のいずれかより選べます。  
 ①市が準備する会場での集団接種  
 ②市内医療機関での個別接種

◆集団接種について  
 ▽場所 南あわじ市保健センター  
 ▽個別接種について  
 ▽場所 市内医療機関

**3回目接種(追加接種)**  
 新型コロナワクチンは、接種後の時間の経過とともにワクチンの有効性や感染予防効果の低下が報告されています。

新型コロナワクチン3回目接種の対象者は、18歳以上で2回目接種日から、6カ月以上が経過した人となります。ご自身の接種可能時期については、送付される案内文書をご確認ください。

▽接種券などの発送  
 対象者に順次、接種券、予約案内などを発送しています。

▽接種方法  
 次のいずれかより選べます。  
 ①市が準備する会場での集団接種  
 ②市内医療機関での個別接種

◆集団接種について  
 ▽場所 南あわじ市保健センター、湊地区公民館、中央公民館、福良地区公民館  
 ▽使用するワクチン  
 武田/モデルナ社製ワクチン

◆個別接種について  
 ▽場所 市内医療機関  
 ▽使用するワクチン  
 ファイザー社製ワクチンまたは武田/モデルナ社製ワクチン  
 ※翠鳳第一病院、中林病院、八木病院、平成病院、南淡路病院で使用するワクチンは武田/モデルナ社製ワクチンとなり、その他医療機関で使用するワクチン

チンはファイザー社製ワクチンとなります。詳しくは市ホームページまたは案内文書でご確認ください

**1回目接種・2回目接種の予約受付**  
 引き続き、満12歳以上の人の予約を受付しています。予約専用ダイヤルまたはインターネットでご予約ください。

**市民の皆さまへお願い**  
 ・接種を受けるかどうかの判断は本人の意思に委ねられます。病気やアレルギーなど身体的な理由で接種を受けることができない人もいますので、それぞれの立場を尊重しましょう。

・新型コロナウィルス感染症やワクチンに関して、さまざまな情報が流れています。根拠のない情報に惑わされず、国や県、市が発信する正確な情報に基づき、冷静な対応をお願いします。

※接種に伴う効果およびリスクなどの詳細は、厚生労働省「新型コロナワクチンQ&A」ホームページを参考にしてください



～ 新しい夢の『はじまり』を創るために ～ **従業員募集中!**

**「安心・安全・信頼」の解体工事はお任せください!!**

お気軽にご相談を... **松井開発運輸株式会社** 検索

※お見積もりは無料です 南あわじ市湊1354 TEL 0799-36-5078



お知らせ 広域農道「オニオンロード」(南あわじ市区間) が開通

農地整備課 ☎ 43-5225

オニオンロードの供用区間



※鮎屋夢大橋より洲本市側は接続道路が狭小なため、県道畑田組栄町線で左折してください

洲本土地区改良事務所により実施されていた広域農道「オニオンロード」の阿万上町工区と上八木工区の工事が完成し、4月9日(土)正午から供用を開始します。昨年度までの供用済み区間も含め、阿万上町から洲本市池田までの約15・8kmが通行可能となり、南あわじ市区間は全て開通となります。

このたびの開通で、市道立石社家線、市道鳥井馬回線、市道茶屋池線の交差点で、優先(一旦停止)が変更となっています。通行の際は、交通ルールを守り、安全運転を心がけてください。

オニオンロードは阿万上町から洲本市千草までを結ぶ全長17・5kmの広域農道です。農業生産基盤と生活環境基盤の両面で利便性や安全性の向上を図る目的で兵庫県が整備を進めており、全線開通は令和5年度の予定です。

お知らせ 不動産を公売します

税務課 ☎ 43-5213

滞納処分を行った不動産を公売します。詳しくは市ホームページおよび市役所掲示板の公売公告兼見積額公告をご覧ください。



- 不動産①
  - ▽所在地 阿万上町1278番1(田、618・0㎡)
  - ▽見積額 39万円
  - ▽公売保証金 4万円
  - ▽所在地 阿万上町1283番1(田、157・0㎡)
  - ▽見積額 10万円
  - ▽公売保証金 1万円
- 不動産②
  - ▽所在地 阿万上町2057番(田、344・0㎡)
  - ▽見積額 23万円
  - ▽公売保証金 3万円
- 公売日時 5月30日(月)
  - ▽不動産① 午前9時30分～
  - ▽不動産② 午前11時～
  - ▽不動産③ 午後2時～
- 公売場所 市役所本館3階

- ◆インターネット公売物件
  - 不動産④
    - ▽所在地 阿万上町375番5、376番8、376番9(宅地、59・94㎡)
- ▽見積額 47万円
- ▽公売保証金 5万円
- 公売日時
  - ▽参加申込
    - 4月19日(火) 午後1時～
    - 5月10日(火) 午後11時～
  - ▽入札
    - 5月17日(火) 午後1時～
    - 24日(火) 午後1時～
- 公売場所 インターネット上のKSI官公庁オークション
- ※市税の完納等により、中止する場合があります
- ※不動産①～③については、参加に必要な「農地買受適格証明書」は5月6日(金)までに農業委員会に申請してください。その他の必要書類等は、事前に税務課までお問合せください



寄付ありがとうございます



福良不動講代表の内海信太郎(覚信)さんより、1月5日の寒の入り～2月3日寒の明けまでの寒行(各信者宅を托鉢)の浄財の寄付がありました。市民福祉の向上のために活用させていただきます。

お知らせ 自主防災組織育成事業補助金

危機管理課 ☎ 43-5203

市では、自主防災組織を対象に、防災訓練や防災資機材の購入などに関する補助制度を設けています。地域の防災力を高め、いつ起こるか分からない災害に備えましょう。

自主防災組織を結成していない地域は、組織を結成し、地域の防災力を高めましょう。

対象事業 防災資機材や備蓄食料の購入、防災訓練・防災学習会にかかる費用など

補助率 80%

※世帯数により上限あり

※詳しくは市ホームページをご覧ください



お知らせ 令和4年度固定資産税帳簿の縦覧について

税務課 ☎ 43-5213

令和4年度固定資産税帳簿の縦覧は、次のとおりです。

縦覧の期間 5月31日(火)まで

※土日祝日除く

対象帳簿
 

- ①土地価格等縦覧帳簿
- ②家屋価格等縦覧帳簿

 縦覧できる人
 

- 土地・家屋の納税義務者



お知らせ 固定資産(土地)の評価額審査申出の特例

税務課 ☎ 43-5213

令和3年度は固定資産の評価替えがありましたが、コロナ禍の状況を踏まえた特例措置により、令和3年度に限り評価額が上昇した土地の税額が据え置かれました。

この特例措置の対象となった土地について、令和3年度の評価額に不服がある場合は、令和3年度の納税通知書を受けた日後15月を経過するまでの間に、固定資産評価審査委員会に対し審査申出をすることが出来ます。

TEL.0799-52-1175

ご自宅でのご会食・ご法要に  
淡路島海上ホテルの  
特製二段膳  
五、二八〇円  
(税込)

南あわじ市の子どもたちの成長を見守っています。 [広告]

「できた！」の達成感で楽しく学べる。

●お近くの教室をお訪ねください。 詳しくはこちらを!

広田	火・金	榎列	月・木
松帆	火・金	湊	月・木
市	火・木	阿万	火・金
賀集	月・木	福良	月・木

教室見学 受付中!

みなさんのお役に立ちます! お気軽にお電話下さい

- 植木剪定 ○農作業 ○除草・草刈 ○軽作業
- 清掃 ○大工・左官仕事 ○施設管理
- 毛筆筆耕 ○生活支援(掃除・洗濯) など

(公社)南あわじ市シルバー人材センター

〒656-0122 南あわじ市広田広田1064番地(旧緑庁舎)1階  
TEL / 0799-45-0171 FAX / 0799-45-1814

60歳以上のみなさん シルバー会員になってみませんか? [広告]

入会説明会のご案内

日時 ① 4月13日(水) 午後1時30分～  
② 4月27日(水) 午後1時30分～

場所 南あわじ市シルバー人材センター(旧緑庁舎)2階

内容 シルバー人材センターの仕組み、活動内容、働き方などについて説明します。



お知らせ 狂犬病予防注射の日程

☎環境課 43-5214

狂犬病予防注射を4月に次の日程で実施します。また、未登録の犬は登録を併せて行います。

飼い主は生後91日以上を経過した飼い犬を登録すること、年1回狂犬病予防注射を受けさせることが狂犬病予防法により、義務づけられています。

※新型コロナウイルス感染症の影響で中止する場合があります。最新情報は市ホームページでご確認ください



【集合注射の料金案内】

- 登録済みの犬 注射料金は3,300円
- 登録のない犬 登録・注射料金は6,300円
- ※登録は犬ごとに行います
- ※登録変更があれば届けてください

地域	日	場所	時間
西淡	8日(金)	日光寺前	8:30~ 9:00
		慶野コミュニティプラザ	9:20~ 9:50
		松帆活性化センター	10:10~10:40
		湊地区公民館	11:00~11:40
		志知奥公会堂	12:00~12:20
	11日(月)	西淡グラウンド	8:30~ 9:00
		南あわじ漁協(旧丸山漁協)	9:20~ 9:40
		南あわじ漁協(旧阿那賀漁協)	10:00~10:20
		JA 伊加利阿那賀支所前	10:40~11:10
		西淡志知公民館	11:30~12:00

地域	日	場所	時間
緑	21日(木)	山添公会堂	8:30~ 9:00
		広田地区公民館	9:20~ 9:50
		緑老人福祉センター	10:10~11:00
	22日(金)	中筋公会堂	11:20~12:10
		土井集落センター	8:30~ 9:00
		神道公会堂	9:20~ 9:50
		倭文公民館	10:10~10:40
		安心コミュニティプラザ長田	11:00~11:30

日	場所	時間
17日(日)	南あわじ市役所前駐車場	9:00~12:00

地域	日	場所	時間
三原	12日(火)	旧 JA 榎列倭文出張所前	8:30~ 9:00
		榎列公民館	9:20~10:10
		小榎列集落センター	10:30~11:10
	13日(水)	市地区公民館駐車場	11:30~12:10
		國衙旧国道鎮守神社	8:30~ 9:00
		神代八幡神社(神福)	9:20~ 9:50
		神代地区公民館	10:10~10:40
		浦壁公会堂	11:00~11:30
	14日(木)	健康広場駐車場	11:50~12:20
		寺内公会堂	8:30~ 9:10
		上八木公会堂	9:30~10:00
		八木地区公民館公園前駐車場	10:20~10:40
	20日(水)	野原消防屯所前	11:00~11:30
		市徳長公会堂	11:50~12:10
		旧三原志知小学校前	8:30~ 9:00
22日(金)	掃守公会堂	11:50~12:20	

地域	日	場所	時間
南淡	15日(金)	阿万体育館	8:30~ 9:10
		阿万西町海水浴場	9:30~10:20
		灘いきがい創造センター	10:50~11:10
		沼島総合センター	12:20~12:55
		灘地区公民館	14:30~15:00
		阿万地区公民館	8:30~ 9:10
	18日(月)	稲田荘	9:30~ 9:55
		大日寺	10:15~10:50
		北阿万地区公民館	11:10~11:40
	19日(火)	伊賀野コミュニティセンター	12:00~12:30
		潮美台コミュニティセンター前	8:30~ 9:20
		仁尾荘	9:40~10:10
		波止の浜公園	10:30~11:15
		福良地区公民館駐車場	11:30~12:15
	20日(水)	賀集八幡神社だんじり置場	9:20~10:00
		賀集地区公民館駐車場	10:20~11:10
		生子神社	11:30~12:15

お知らせ 令和4年度の国民年金保険料

☎ねんきんダイヤル 0570-05-1165

令和4年度国民年金保険料

納付方法		1カ月分	6カ月分	1年分	2年分
前納	現金・クレジット	-	98,730円	195,550円	382,780円
	口座振替	16,540円(早割)	98,410円	194,910円	381,530円
月々の現金払い		16,590円	99,540円	199,080円	*397,320円

※令和5年度の保険料を16,520円で算出(16,590円×12月+16,520円×12月=397,320円)

◆第1号被保険者保険料 1万6590円  
国民年金保険料額の変更に伴い前納の保険料額も変わります。  
◆前納の申込について  
口座振替およびクレジット

トカードによる6カ月(4~9月分)、1年および2年前納の申込期限は、前年度の2月末までに金融機関または年金事務所へ届出が必要で、(6カ月前納(10月~翌年3月分)は当年8月末となっています)  
現金納付による前納の申込は、4月中であれば手続き可能です。  
◆納付方法について  
6カ月前(4月~9月)、1年分、2年分の現金前納のお支払いは5月2日までです。また、6カ月前(10月~翌年3月)の現金前納のお支払いは10月31日までとなっています。金融機関・郵便局・コンビニエンスストアの窓口にて、前納用の納付書を添えてお支払いください。ただし、保険料額が30万円を超える納付書は、コンビニエンスストアではお支払いできません。  
◆20歳になられた人へ  
20歳以上の人は国民年金に加入する必要があります。制度の詳細は日本年金機構ホームページをご覧ください。



改正道路交通法が5月13日施行 案内 75歳以上の運転技能検査・安全運転サポート車の限定免許

☎県警察本部運転免許課高齢運転者等支援室 078-912-1628

高年齢ドライバーの運転技能検査  
一定の交通違反歴がある75歳以上のドライバーに運転技能検査が義務付けられます。検査に合格しなければ免許証の更新ができません。  
▽対象者 普通自動車を運転することが出来る免許保有者で起算日(免許有効期限の直前の誕生日から160日前)から過去3年間に、信号無視などの違反歴がある人  
※10月12日以降に誕生日を迎える人が対象になります  
▽対象となる違反行為 ①信号無視 ②通行区分違反 ③通行帯違反 ④速度超過 ⑤横断等禁止違反 ⑥踏切不停止等・遮断踏切立入り ⑦交差点右左折方法違反等 ⑧交差点安全進行義務違反 ⑨横断歩行者等妨害等 ⑩安全運転義務違反 ⑪携帯電話使用等  
▽受検期間 免許有効期限の6カ月前から何度でも受検可能  
安全運転サポート車に限定した免許  
申請により、対象車両を安全運転サポート車に限定する条件付免許を受けることができます。運転に不安を覚える高齢ドライバー等に、免許証の返納だけでなく、より安全な自動車に限って運転するという選択肢を設けます。  
▽対象車両 ①衝突被害軽減ブレーキ(対車両、対歩行者) ②ペダル踏み間違い時加速抑制装置  
※対象車両の詳細は警察庁ホームページに掲載予定

無料 事前相談で後悔のないお葬式を (市内割引致します)

陸の港西淡前より徒歩1分 西淡三原ICから車で3分 南あわじ斎場

葬儀・仏壇・墓石・ギフト 株式会社 神戸未来

〒656-0322 南あわじ市志知鉦 466-1 TEL: 0799-36-0033 FAX: 0799-36-0053

淡路島のシロアリ防除・害虫駆除専門店 Alice アリス ホームドクター

南あわじ市北阿万筒井76-1 ☎0799-55-0800 ※お気軽にお問合せ下さい。

しろあり被害・拡大中!! 全島対応いたします

温かくなる春・夏はしろあり・羽アリの活動が活発になり、最も被害が発生しやすくなる時期です。早めに点検を行い被害を予防しましょう。

調査・見積無料!



お知らせ

風しんの抗体検査・定期予防接種（期間延長）

健康課 ☎ 43-5218

風しんの予防接種を公的な接種として受ける機会がなく、抗体保有率が他の世代に比べて低い（約80%）世代の男性は、令和7年3月31日までの期間に限り、抗体検査を無料で受けることができます（期間が3年間延長となりました）。

対象となる人は、お手元にあるクーポン券で抗体検査を受けてください。検査の結果、抗体が足りない人は予防接種を受けていただけます。

なお、以前にお送りしたクーポン券は、有効期限が令和4年3月以前のもので、令和5年3月まで利用可能です。

風しんの抗体検査は町ぐるみ健診でも受けることができます。希望する人は、当日に風しん抗体検査受診票とクーポン券をご持参ください。

※勤め先の事業所健診での検査をご希望の場合は、各事業所にお問合せください

**対象者** 昭和37年4月2日～昭和54年4月1日生まれの男性

**費用** 抗体検査・予防接種とも無料

お知らせ

淡路瓦を使用した住宅等に奨励金を交付します

商工観光課 ☎ 43-5221

淡路瓦を使用した個人住宅の新築・改築をした建築主に奨励金を交付します。

**交付要件**

- ・新築・改築後2年以内
- ・屋根工事面積が20㎡以上の住宅で、葺き替えの場合は瓦使用部分の80%以上を葺き替え
- ・屋根の主たる部分に淡路瓦を使用している など

**申請期限** 新築、増築もしくは葺き替えに伴う屋根工事の完了後2年以内

※交付金額は、屋根工事面積

等によって変わります

◆奨励金の拡充について

令和4年度からは屋根工事奨励金を受けた人には、淡路瓦を利用した敷地内工事（内装、外装、外壁、外構）も補助します。

また、集合住宅や店舗等にも奨励金を交付します。交付金額や要件等は個人住宅の場合と異なります。

※交付要件や申請方法など、詳しくは市ホームページをご覧ください



お知らせ

新製品や新技術の開発に補助

商工観光課 ☎ 43-5221

新製品および新技術の開発等を行う事業者に対し、開発に要する経費の補助を行います。

**対象者** 次の①～④の条件をすべて満たす人

- ①市内事業者であること
- ②市税を滞納していない
- ③過去に当事業補助金の交付を受けていない
- ④暴力団員等でない

**補助内容** 補助対象経費の合計額の2分の1以内

※上限100万円（1000円未満は切捨て）

**申請締切** 5月31日（火）

補助対象経費（対象経費の合計額は20万円以上であること）

区分	内容
1 機械工具費	機械装置の購入、製造、改造、借用、修繕または据付等に要する経費
2 技術指導費	大学等から技術指導を受けるために必要な経費
3 特許等取得費	開発した新技術等の特許等の取得に要する経費
4 委託費	設計、加工、デザイン、試験等や新製品等の市場ニーズ調査等開発に必要な事項の一部を委託するために要する経費
5 資材・原材料費	新製品・新技術開発に必要な資材、原材料費

募集

ふるさと創造支援事業の募集

ふるさと創生課 ☎ 43-5205

市内で実施される「地域づくり活動」や「創業支援事業」の取り組みについて、ふるさと納税制度の「ガバメント・クラウドファンディング」により調達した「寄附金」を活用し、認定を受けた事業を支援します。

**募集期間** 4月5日（火）～28日（木）

**対象事業** ①地域づくり事業 ②創業支援事業

**対象者** ①市内に住所を有する団体 ②市内に住所を有する個人または団体

補助金額 上限250万円

※補助率は①100%②50%

**事業実施期間** 補助金交付決定日から令和5年3月31日まで

※応募方法や要件など、詳しくは市ホームページ（4月5日から公開）をご覧ください



会計年度任用職員の募集

一般事務員（日直員・パート）

**業務内容** 土曜日・祝日・年末年始の市役所日直業務（電話対応、戸籍の受付など）

**勤務時間** 午前8時30分～午後5時15分（1日7時間45分、月2回程度※要相談）

**要件** 高校卒業以上、普通自動車運転免許

**募集人数** 若干名

**賃金** 時給928円

**申込方法** 履歴書に写真を貼り、運転免許証の写しを添えて申込先へ持参または郵送

**申込期間** 4月13日（水）午後5時まで

**申込先・問合せ** 総務課 ☎ 43-5001

※保険・選考方法等はお問合せください

※（パート）はパートタイム会計年度任用職員の略



60歳以上の皆さまへ

ますます元気に、いきいき活躍！

- ・気分転換や運動になる
- ・生活に張りが出る

**高齢者等元気活躍推進事業「おもいやりポイント制度」個別相談会のお知らせ**

制度の説明や相談、新規登録に関する個別相談会を開催します。興味がある人、ボランティア活動してみたい人は、ぜひご参加ください。

▽日時 4月22日（金）午前10時30分～11時30分

▽場所 市役所本館3階会議室

※事前に電話予約をお願いします

◆生涯活躍推進室でも随時相談受付や説明を行っています。

☎ 市民協働課生涯活躍推進室 43・5244

募集

男女共同参画計画策定委員会の委員募集

ふるさと創生課 ☎ 43-5205

南あわじ市男女共同参画の策定および推進に必要な事項を調査・審議するため、委員を募集します。

**募集人数** 2人程度

**任期** 6月～令和5年3月（予定）

**会議の開催** 計4回程度

**報酬** 8000円（日額）

**応募資格** 次の①～⑤の条件をすべて満たす人

- ①市内に居住または市内の事業所に勤務する人で、平日の昼間の会議に出席できる
- ②市議会議員、市職員でない
- ③同公募委員の

未経験者④市の他の附属機関の公募委員でない

**応募方法** 申込書に必要事項を記入し、800字以内の小論文（テーマ：男女共同参画の推進に向けて必要なこと）を添えてふるさと創生課へ持参、郵送またはメール

**応募期限** 4月28日（木）午後5時（必着）

※詳しくは市ホームページをご覧ください



お知らせ

市立図書館改修工事が完了

市立図書館 ☎ 53-0234

市立図書館特定天井等改修工事が3月に完了しました。巨大地震による天井の崩落を防ぐ工事のほか、空調設備や照明設備、児童開架室の親子用トイレなどの改修も行いました。これまでより開架室が明るくなり、本が読みやすくなっています。

安全で快適になった図書館に気軽に足を運んで、読書をお楽しみください。

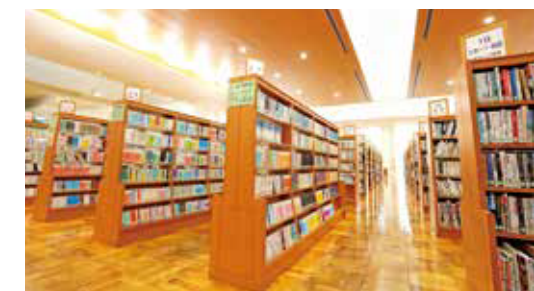

天井等の改修工事が完了した市立図書館



# 情報瓦ばん

※新型コロナウイルス感染症の影響により、行事の中止や施設の休館など、掲載内容に変更が生じる場合があります

## 募集

### 公営住宅入居者の募集

◆市営住宅  
政令月収15万8千円以下対象  
※裁量階層(新婚世帯、義務教育終了前の子どものいる世帯等は21万4千円以下)  
▽優良住宅(福良)  
1戸、202号、3LDK、単身不可、平成24年度建築。家賃月額2万6300円〜5万1700円(共益費別途)、駐車料金1台につき月額2500円(屋根付き5000円)  
◇受付期間 4月1日(金)〜15日(金)までの平日  
※応募多数の場合は抽選  
◇公開抽選日 4月25日(月) 市役所本館1階

2万5400円〜5万円(共益費別途)、駐車料金1台につき月額2500円  
※現在の応募状況については建設課にお問合せください  
建設課 ☎43・5226  
◇建設課 ☎43・5226  
令和4年度公民館講座  
受講生の募集  
▽申込方法 各公民館にある申込書に記入し、各公民館に提出(電話申込不可)  
▽申込締切 4月11日(月)  
※応募多数の場合は抽選  
※詳しくは、各公民館にあるチラシ(3月24日に新聞折込)または市ホームページをご覧ください  
中央公民館 ☎43・5038

### 令和4年度公民館講座

#### 受講生の募集

▽申込方法 各公民館にある申込書に記入し、各公民館に提出(電話申込不可)  
▽申込締切 4月11日(月)  
※応募多数の場合は抽選  
※詳しくは、各公民館にあるチラシ(3月24日に新聞折込)または市ホームページをご覧ください  
中央公民館 ☎43・5038

### 令和4年度高齢者大学

うずしお学園受講生の募集  
▽内容 毎月1回の教養講座 スポーツ・パソコン・歴史探訪 など7種類のクラブ活動  
◇中央公民館 ☎43・5038



### 令和4年度高齢者大学

うずしお学園受講生の募集  
▽内容 毎月1回の教養講座 スポーツ・パソコン・歴史探訪 など7種類のクラブ活動  
◇中央公民館 ☎43・5038

◇中央公民館 ☎43・5038

▽申込期間 5月23日(月)〜6月10日(金)

※別日程で島外開催もありますのでお問合せください

### 初心者講習会

狩猟免許試験を受験する人を対象にした初心者講習会も開催します。日時、場所は5月上旬に県猟友会ホームページに掲載予定です。  
☎(試験) 淡路県民局森林課 26・2104  
(講習会) 県猟友会 ☎078・361・8127

### 合同就農相談会

▽日程 5月11日(水)  
▽場所 市役所本館  
▽申込方法 市ホームページ掲載の就農相談シートに記入のうえメールで提出  
※詳しくは市ホームページをご覧ください  
申込み・問合せ先 農林振興課 ☎43・5223



### 日本赤十字社の活動資金

のご協力をお願いします  
日本赤十字社では、災害救護・医療救護活動のため、活動資金を随時受付しています。  
▽納入方法 福祉課窓口へ資金を持参または指定口座に

▽期間 5月〜翌年3月の第3土曜日、午後1時30分(計10回)  
▽場所 中央公民館ほか  
▽対象 60歳以上の市内在住者  
▽受講料 4000円  
▽申込方法 各公民館にある申込書に記入し、受講料を添えて中央公民館へ提出  
▽申込締切 4月13日(水)  
中央公民館 ☎43・5038

### 令和4年度

#### 児童館クラブ員の募集

▽クラブ名 ①お絵かきクラブ ②茶道クラブ  
▽日時 ①毎週火曜日または水曜日 ②毎週木曜日  
▽対象 ①小学生全学年 ②1500円  
※不足した場合は追加徴収  
※筆記用具等の持参が必要。詳しくはお問合せください  
※申込多数の場合、お断りすることがあります  
児童館 ☎52・3999

### 「南あわじ市新火葬場」

#### 施設名称募集

新火葬場の建設に伴い、施設名称を募集します。  
▽対象 市内在住の人  
▽応募方法 所定の応募用紙に必要事項を記入のうえ環境課へ提出  
お振込みください。  
※振込みの場合は、事前に福祉課へご連絡ください  
環境課 ☎43・5216

### 自衛官の募集

▽募集種目 ①幹部候補生 ②医科・歯科幹部 ③技術海上幹部・技術航空幹部 ④技術海曹・技術空曹 ⑤一般曹候補生 ⑥自衛官候補生 ⑦予備自衛官補  
▽応募資格 ①一般・大卒程度 ②22歳以上26歳未満(大卒(見込含)は20歳以上22歳未満の人、修士課程修了者等(見込含)は28歳未満の人) ③一般・院卒者 ④20歳以上28歳未満の修士課程修了者等(見込含) ⑤【歯科】20歳以上30歳未満で専門の大卒(見込含) ⑥【薬剤科】20歳以上28歳未満で専門の大卒(見込含) ⑦医師・歯科医師の免許取得者 ⑧大卒以上で応募資格に定められた学部・専攻学科等を卒業後、2年以上の業務経験のある人 ⑨20歳以上で国家免許資格取得者等 ⑩18歳以上33歳未満(32歳は、採用予定月の末日現在、33歳に達していない人) ⑪18歳以上33歳未満(32歳は、採用予定月の1日から起算して3月に達す

▽講習時間 約1時間  
▽日時 4月9日(土)の午前11時と午後2時、20日(水)の午後6時30分と午後7時30分  
※子ども連れの受講は不可  
◆ヨガ教室  
ポーズを丁寧に行いながら、身体と心を整えます。  
▽対象者 中学生以上  
▽受講料 4000円(全8回)  
▽定員 40人(要予約)  
▽日時 4月8、15、22、29日、5月13、20、27、6月3日の金曜日の午後7時30分〜8時30分  
▽持ち物 ヨガマット(お持ちでない場合は、エアロビクスマットを貸出)  
文化体育館 ☎50・5077

### 緑霊苑墓地使用者募集

▽使用者の資格 市に申請前6カ月以上住所がある人または市に本籍あるいは墓地を有する人  
※市税の滞納者は申込不可  
▽区画 菊聖地 17号墓地 (面積 約2・70㎡)  
▽永代使用料 市内居住者25万円、市外居住者30万円  
▽維持管理費 年額3300円(3年分を前納)  
▽受付期間 5月31日(火)までの平日  
※応募多数の場合は抽選  
環境課 ☎43・5214

### 文化体育館の講習会等の受講者募集

◆初回トレーニング講習会  
トレーニングルームを利用する場合、初回のみ講習会を受講していただきます。  
▽対象者 16歳以上  
▽受講料 500円(市内)  
※次回利用より200円(市内)  
▽定員 6人(要予約)

### 美菜恋来屋出荷者の募集

美菜恋来屋では出荷者(生鮮野菜・加工品)を募集しています。淡路島内外の人に自慢の出荷物を提供して南あわじ市(淡路島)を共に盛り上げませんか? 詳しくはお問合せください。  
美菜恋来屋 ☎43・3751

## お知らせ

フッドドライブ・デイ  
▽日時 4月26日(火)、27日

が、市内に所有する不動産を売却します。  
▽所在地 松帆古津路字西原10008-2(雑種地、1920㎡)  
※現地内覧会は実施しません  
※詳しくは、同組合のホームページをご覧ください  
同組合医療保健課 ☎078・321・0311

協会けんぽ兵庫支部  
保険料率が変わります  
令和4年度の協会けんぽの保険料率が、3月分(4月納付分)より改定となります。  
▽変更後保険料率  
・健康保険 10・13%  
(3月納付分まで10・24%)  
・介護保険 1・64%  
(3月納付分まで1・80%)  
協会けんぽ兵庫支部 ☎078・252・8701

樋口季一郎国生の塾開講  
▽演題 古事記と旧約聖書  
▽内容 基調講演、セミナー  
▽日時 5月15日(日)  
午後2時〜4時30分  
▽場所 中央公民館  
▽参加費 1000円  
▽定員 30人  
申込み・問合せ先 国生の塾(出田) ☎090・1157・2991

花街道づくり事業  
(二財)淡路島くうみ協会は、島内の国道・県道沿いの10㎡以上の花壇(休耕田含む)を継続して維持管理できる個人や団体に対して、植栽費・維持管理費・花壇整備費を助成します。  
▽募集期間 令和5年2月20日(月)まで  
▽応募方法 同協会から申請書を取り寄せ(ホームページからダウンロードも可)、申込みください。  
同協会 ☎24・2001

不動産の売却情報  
兵庫県市町村職員共済組合



催し

働く婦人の家イベント

①春の寄せ植え講座
▽内容 季節の花を彩良くミニガーデンング

▽日時 4月23日(土)
午後1時30分〜3時

▽材料費 1000円

▽持参品 土を入れた鉢(直径30センチ)、スコップ、手袋、新聞紙1日分

▽定員 15人

②トランスパレント講座

▽内容 北欧の透ける折り紙で、雪の結晶や花の飾りを作り窓辺に飾ろう

▽日時 4月30日(土)
午前10時〜正午

▽材料費 880円

▽持参品 カッターナイフ、ステックのり

▽定員 15人

①・②共通
▽申込締切 4月16日(土)

※男女問わずどなたでも参加可
◎働く婦人の家 ☎43・2326

第8回南あわじ市舞踊の会

▽出演団体 葵会・菊の会・絃祥会・民舞寿会・子ども舞踊教室花・舞踊花美月・舞扇・早洲流剣詩舞道扇寿会・藤の会

▽日時 4月29日(金・祝)
午後1時(午後0時30分開場)

▽場所 中央公民館
※入場無料

◎南あわじ市舞踊の会(窪田) ☎42・4483

第21回あわじオープンガーデン開催

▽日程 4月16日(土)、17日(日)

▽マップ設置場所 島内市役所

▽市内開催場所 花時計、きつこうの花壇、マイマート寮

ガーデン(4月17日(日)のみ)、バラード角所、風の通る庭、ジョイボートの花壇、西一花と緑、やぶ萬サイドGarden、おうちカフェメリ

ツササカベの駐車場の庭園、地域ステーション楽市楽座、武田庭「壁面アート」

◎同実行委員会(武田) ☎090・7553・9492

里山基地「子ども冒険ひろば」の活動(要申込)

▽日程 4月17日(日)

▽内容 タケノコ掘り、はれの日めし(あわじオープンガーデン)

◎AGN西淡(武田) ☎090・7553・9492

文化・まなび

淡路人形浄瑠璃名場面

▽内容 「義経千本桜 道行初音旅」(阿部源之丞座(阿万)、都源之丞座(五色町都志)で使用されていた衣裳を展示)

◎創部70周年淡路三原高等学校校郷土部展

▽期間 11月上旬まで

◎淡路人形浄瑠璃資料館 ☎42・5115

淡路人形座(4月公演)

◆4月1日(金)〜5日(火)・14日(木)〜19日(火)

▽内容 バックステージ、人形解説、「戎舞」(午前10時、午後3時)・人形解説、「日高川入相花王 渡し場の段」(午前11時10分、午後1時30分)

◆4月7日(木)〜12日(火)・22日(金)〜26日(火)

▽内容 バックステージ、人形解説、「戎舞」(午前10時、午後3時)・人形解説、「傾城阿波の鳴門 順礼歌の段」(午前11時10分、午後1時30分)

◆4月28日(木)・29日(金)

▽内容 バックステージ、「戎舞」(午前10時、午前11時10分、午後11時10分)

分(午後3時)・淡路人形座ええとこどり 或る夜の段」(午後1時30分)

◆4月30日(土)

▽内容 バックステージ「戎舞」(午前10時、午前11時10分、午後1時30分、午後3時)

◆4月の休館日 毎週水曜日、21日(木)

◎淡路人形座 ☎52・0260

滝川記念美術館 玉青館

◆開館30周年記念 松帆銅鐸展示室企画展

「龍の棲みか展・古代鏡に宿りし龍たち」

▽期間 7月3日(日)まで

▽場所 2階展示室

※期間中、中学生以下を対象に龍クイズチャレンジを開催。参加者にはプレゼント進呈

◆どうたくワークショップ「ミニチュア鑄造体験」

▽内容 低融点金属を型に流し込んで古代のミニチュア青銅器作り

▽日時 4月30日(土)、5月5日(木・祝)、29日(日)、6月25日(土)①午前10時②午前11時③午後1時④午後2時⑤午後3時

▽参加費 銅鐸・貸泉800円、銅剣・銅戈・六鈴鏡400円(要入館料)

▽定員 各回6人

◎玉青館 ☎36・2314

阿波踊り体操

◆第138回講習会

▽日時 4月2日(土)
午後8時

▽場所 賀集地区公民館

▽費用 100円

◆第116回講座

▽日時 4月14日(木)
午後1時30分〜2時30分

▽場所 中央公民館

▽費用 100円

◎阿波踊り体操振興協会(武田) ☎55・1111

第215回神代天体観測会

「春の星座を見よう」

▽日時 4月24日(日)
午後7時30分

▽場所 神代小学校

※保護者同伴。天候不良時は神代公民館

◎神代天体ドーム再建準備会 ☎090・3616・3824

相談

ハローワーク洲本巡回相談

▽内容 職業相談、職業紹介
▽対象者 生活保護受給者、児童扶養手当受給者、住居確保給付金受給者および生活困窮者自立支援事業によ

◆児童虐待に関する相談 ☎43・5219

・家庭児童相談室 ☎43・5239

・中央子ども家庭センター洲本分室 ☎26・2075

◆配偶者等暴力(DV)に関する相談

・市民協働課 ☎43・5244

・子育てゆめるん課 ☎43・5219

◆高齢者虐待に関する相談

・地域包括支援センター ☎43・5237

・市社会福祉協議会 ☎44・3007

◆障害者虐待に関する相談

・福祉課 ☎43・5216

・市社会福祉協議会 ☎44・3007

4月の無料相談

市民無料法律相談(先着9人)

◆内容 市顧問弁護士による相談(1人20分)
◆日時 12日(火)・28日(木)13:30~16:30
◆場所 市役所本館
◎市民協働課 ☎43-5244(予約必要)

若者就労相談

◆対象 仕事に就いていない15~49歳までの働く事に悩みをもつ若者とその家族
◆日時 27日(水)
①13:00~②14:00~③15:00~
◆場所 市役所本館2階相談室
◎あかし若者サポートステーション ☎078-915-0677(予約必要)

住宅の耐震相談会

◆内容 住宅の耐震診断・改修などの相談
◆日時 27日(水)13:30~15:30
◆場所 洲本総合庁舎
◆申込 角建設計 ☎22-7705(予約必要)

ひとり親家庭相談

◆内容 母子・父子家庭や寡婦への相談
◆日時 毎週水金の9:30~16:30
◆相談 子育てゆめるん課 ☎43-5219

家庭児童相談

◆内容 子育て・不登校・いじめなどの相談
◆日時 平日の9:30~16:30
◆相談 家庭児童相談室 ☎43-5239

妊娠・出産・子育て相談

◆日時 ①平日の8:30~17:15
②平日の9:00~16:00
◆相談 ①健康課 ☎43-5218
子育てゆめるん課 ☎43-5219
②子育て学習・支援センター ☎42-7703

教育相談窓口

◆日時 11日(月)13:00~15:00
◆場所 洲本総合庁舎1階会議室
◎教育相談窓口 ☎22-4152(予約必要)

農地相談(先着4人)

◆内容 農地に関する相談
◆日時 22日(金)13:00~16:30
◎農業委員会事務局 ☎43-5236(予約必要)

る支援を受けている人
▽日時 4月12日(火)
午前11時~午後3時
▽場所 市役所本館
※事前申込が必要、先着3人
◎福祉課 ☎43・5216

高年齢者の出張相談窓口
▽内容 高年齢者の在宅生活での心配ごとの相談など
▽日程 ①4月6日(水)②4月13日(水)③4月15日(金)④4月22日(金)⑤4月28日(木)
▽時間 ①午前9時30分~午後3時30分②~⑤午前10時~午後4時
▽場所 ①沼島地区公民館②丸山地区公民館③三原志知公民館④灘地区公民館⑤福良地区公民館
◎地域包括支援センター ☎43・5237

明石年金事務所管内出張年金相談
▽日時 5月26日(木)午前10時15分~午後3時15分
▽場所 洲本市文化体育館
▽受付期間 4月19日(火)~
※満席になり次第受付終了
▽受付方法 明石年金事務所へ電話で申込みください。
◎明石年金事務所 ☎078・912・4983

縁結び相談会(要予約)
▽内容 縁結びに関する相談(コミュニケーション力、魅力を高める方法)
▽日時 4月12日(火)
午後7時~9時
▽申込締切 4月8日(金)
◎オンライン相談可

空き家バンクの休日相談(要予約)
▽内容 空き家バンクへの登録・利活用に関する相談など
▽日時 4月16日(土)
午前10時~午後1時
▽申込締切 4月8日(金)
◎オンライン相談可。平日も相談可
◎ふるさと創生課 ☎43・5205

市民生活相談窓口一覧
市民の皆さんの生活上の悩みや心配事に対し、電話等で相談に応じます。
◆子ども・家庭に関する相談
・家庭児童相談室 ☎43・5239
◆ひとり親家庭に関する相談
・子育てゆめるん課 ☎43・5219





**お父さん、お母さんが知っておきたい  
ダニとアレルギーの話**

高岡 正敏／著  
(あさ出版)

ダニを減らせば、多くのアレルギー症状は改善する可能性があります。ダニをいかに減らして、アレルギー疾患を改善していくか。お子さんのアレルギーに悩むお父さん、お母さん、さらにはご自身がアレルギーで悩む方に、ダニ研究50年の知見をもとに、具体的、かつ実践的にお答えします。



**古いぬいぐるみの  
はなし**

田村 ふみ湖／著  
(産業編集センター)

古いぬいぐるみと、その持ち主たちの大事なエピソードを集めた一冊です。神戸にある北欧雑貨店「マルカ」を営む著者・田村ふみ湖さんは、大のぬいぐるみ好き。そんな著者が、日本など世界12カ国の古いぬいぐるみの持ち主にインタビューをし、持ち主との思い出エピソードを紹介しています。



**まよなかの  
サイクリング**

たるいし まこ／作  
(あかね書房)

チャイロはたっくんちの飼い犬。たっくんの自転車を見て「乗ってみたいな」と思っているチャイロがある夜こっそり自転車に乗ると、飼い猫シロが「あたしもいきたいな」。後ろに乗せて「出発進行!」。でも、坂道でブレーキがつかないとチャイロたちが大冒険する楽しいお話。



**あっちむいてこっち  
むいてだ〜れだ?わお!**

清川 あさみ／さく・え  
(パイ インターナショナル)

「あっちむいて…だ〜れだ?」「じ〜っとみてみよう! な〜んだ?」と、お子さまの想像力や空間や時間の感覚を養い、脳と心の成長を育む絵本。親子でのあてっこや「わお!」と驚きながらの読み聞かせが楽しいコミュニケーションになります。アーティスト・清川あさみがかわいいうイラストを描いた一冊です。



**4月の休館日**

毎週月曜日、  
28日(木)月末整理日

**みんなの図書館  
今月のおすすめ本**

南あわじ市図書館 ☎53-0234

開館時間/9:30~19:00

ただし、日曜日・祝日は、17:00まで

※広田・湊地区公民館図書室は土曜日も17時まで

南あわじ市図書館  
ホームページ  
二次元コード



**マイナンバーカードで便利!  
証明書をコンビニで取得できます**

4月は市役所窓口が混雑します。マイナンバーカードを利用すれば、住民票の写し等の証明書をコンビニエンスストア等のマルチコピー機で取得でき便利です。

- いつでも 毎日6:30~23:00 (メンテナンス時除く)  
※戸籍のみ9:00~17:00
- どこでも お近くのコンビニ等で
- やすく 窓口より手数料が100円お安く
- かんたんに マルチコピー機からすぐに証明書を取得

※4桁の暗証番号(利用者証明用電子証明書)が必要です



**◆コンビニ交付で取得可能な証明書**

- ・住民票の写し 200円
- ・住民票記載事項証明書 200円
- ・印鑑登録証明書 200円
- ・戸籍全部(個人)事項証明書 350円
- ※南あわじ市に本籍がある人のみ。本籍が市外の方は本籍地の市区町村にお問合せください
- ・市県民税(非)課税証明書 200円
- ※令和3年度(令和2年分)のみ
- ☎総合窓口センター ☎43-5212

**大会結果**  
(敬称略)

○数字が順位。関係方のみ掲載

**第1回香川県空手道選手権大会**  
(2月12日・丸亀市民体育館)  
一般男子・軽量級(70kg未満)  
②有働斗志一(新極真会徳島北東支部)

園広情報課  
☎43・5206  
☎43・5306  
✉kouhou@citynaniawaji.lyo.go.jp

**春の全国交通安全運動**

期間 4月6日(水)~15日(金)

重点項目

- ①子どもをはじめとする歩行者の安全確保
- ②歩行者保護や飲酒運転根絶等の安全運転意識の向上
- ③自転車の交通ルール遵守の徹底と安全確保

☎危機管理課 ☎43-5203

**南あわじ市人権教育基本方針策定**

市では、確かな人権意識と実践力をもった人づくりを目標とした「南あわじ市人権教育基本方針」を策定しました。この基本方針に基づき、市職員および教職員が責務を自覚し、先導して市民の皆さまにも働きかけて、人権文化に満たされたまちづくりをめざします。詳しくは市ホームページをご覧ください

☎社会教育課 ☎43-5232

**さんさんネット  
コミュニティチャンネル  
4月番組の見どころ**

**第108回市議会定例会一般質問**

■放送日 4月4日(月)~10日(日)  
■時間 8:00~、20:00~  
※土曜のみ13:00~も放送

**コミュニティチャンネルで  
CM放送しませんか?**

**イメージアップ戦略に!商品のPRに!**  
さんさんネットコミュニティチャンネルの有料広告放送を、ぜひご活用ください。詳しくは、お問合せください。

**さんさんニュース**

月曜日~金曜日 7:30更新  
■時間 7:30~、12:30~、16:30~、19:30~、22:30~

**4月5日(火)**

・志知小学校 さくらプロジェクト

**4月6日(水)**

・鳴門海峡の渦潮が育む「うずの幸グルメ」誕生!

**4月8日(金)**

・令和3年度南あわじ市スポーツ表彰式

**【ご注意ください】**

4月4日(月)~10日(日)のさんさんニュースは、22時台の放送が、深夜0時台に変更となります。また、4月9日(土)16時台のさんさんニュースの放送はありません。

園広情報課映像制作係  
☎43-2345

『詳しく番組内容を知りたい!そんな時は…』

**EPG(電子番組表)**

テレビリモコンの「番組表」を押すと、1週間分の番組内容が表示されます。また、録画機で簡単予約も可能!



※市のホームページでも番組表を確認いただけます



**市指定文化財の指定**

このたび、有形文化財2件が南あわじ市指定文化財となりました。今回の指定で市の文化財は合計84件(国10件、県29件、市45件)となりました。

**◆今回指定された文化財**

- ・陶棺(県立淡路三原高校 所有)
- ・幡多銅戈(市 所有)



01 陶棺。02 幡多銅戈の断片。03 幡多銅戈の復元。04 幡多銅戈のイメージ図

☎社会教育課 ☎43-5232

**松帆銅鐸に迫る//6**

一度に見つかった出土数として、松帆銅鐸7個は全国で4番目の多さです。ちなみに、全国1位は島根県加茂岩倉の39個、2位は滋賀県大岩山の24個、3位が兵庫県桜ケ丘の14個です。現在、松帆銅鐸1・3・4・7号が滝川記念美術館玉青館に展示公開されていますが、いよいよ今年の7月には7個すべてが揃う予定です。



7個の松帆銅鐸

『銅鐸7個は全国4位!』

園理蔵文化財調査事務所 ☎42・3849

※放送内容を変更する場合があります。予めご了承ください



## 4月の健康カレンダー

### ● 献血

日	曜日	受付時間	場所
29	金	11:30～16:00	ショッピングセンター・パルティ

### ● 健康相談

内容	日	曜日	時間	場所
生活習慣病相談、栄養相談、血圧測定など	19	火	9:00～10:30 13:00～14:30	市役所本館 1階

### ● 乳幼児健康カレンダー

内容	日	曜日	場所
4カ月児健康診査 (R3年12月生)	22	金	
食育講座赤ちゃん栄養サロン (予約制) (R3年11月生)	28	木	
育児相談 (R3年9月生)	26	火	
10カ月児健康診査 (R3年6月生)	15	金	
1歳6カ月児健康診査 (R2年9月生)	5	火	南あわじ市保健センター
2歳児育児相談 (R1年9月生)	20	水	
3歳児健康診査 (H30年11月生)	8	金	
就学前5歳児健康診査 (H29年4月生)	18	月	
遊びの教室 (予約制)	7	木	
発達支援相談 (予約制)	7	木	

### ● はじめましてパパ&ママ講座 ※要申込

妊婦とその家族を対象とした講座

内容	日	曜日	場所
前期コース (歯科健診など)	9	土	南あわじ市保健センター
後期コース (赤ちゃんのお世話など)			

※受付時間等は対象者に案内します

時間外診療病院	休日応急診療所 (興集地区公民館 ☎53-1536)
月 平成病院	診察日 9:00～11:30 13:00～16:30 18:00～21:30
火 平成病院 八木病院	3日(日) 畑田卓也 医師 齊藤雅文 医師
水 中林病院 南淡路病院	10日(日) 富本喜文 医師 柴田亮平 医師
木 翠鳳第一病院	17日(日) 穀内勇夫 医師 穀内純江 医師
金 中林病院	24日(日) 浦瀬 巖 医師 高田育明 医師
土 翠鳳第一病院	29日(金) 畑田卓也 医師 鈴木俊示 医師

平日18:00～23:00  
土曜13:00～23:00  
※当直医によって専門以外の診療はできない場合があります

※発熱による受診の場合は、事前に電話をお願いします  
※新型コロナウイルスの検査はできません

※教室・相談は、中止や延期の場合があります。  
詳しくは各担当課にお問合せいただくか、二次元コードから市ホームページをご確認ください。



### ● 阿波踊り体操 (いづみ会主催) 1回 100円

内容	日	曜日	時間	場所
阿波踊り体操	6	水	10:00～	広田地区公民館

※各種教室・相談のお問合せは、健康課(☎43-5218)まで

### ● 認知症を支える家族の会 スマイル

認知症の介護の悩みを話し合える場

日	曜日	受付時間	場所
20	水	14:00～15:00	中央公民館2階

### ● スマイル(認知症)カフェ ☕ ※申込不要

認知症の人とそのご家族、地域の人誰もが集える場

日	曜日	受付時間	場所
28	木	14:00～16:00	いちばん星 (市福永572)

※詳しくは、地域包括支援センター(☎43-5237)まで

### ● こころやすらぐひろば ※申込不要

精神疾患を抱える人とそのご家族らの交流を深める広場  
開催日時のみオンラインによる相談も実施(福祉課に事前予約必要)

日	曜日	受付時間	場所
24	日	13:00～16:00	いちばん星 (市福永572)

### ● 家族教室 ※申込不要

精神疾患を抱える人のご家族らが交流を深める場

日	曜日	受付時間	場所
13	水	14:00～16:00	いちばん星 (市福永572)

### ● ぴあっとふくら ※申込不要

精神疾患を抱える人が仲間と集える場

日	曜日	受付時間	場所
25	月	13:30～15:00	福良地区公民館

※詳しくは、福祉課(☎43-5216)まで

### 小児救急医療

#### ◆小児夜間救急電話センター

毎日午後10時～午前6時までの間、医師が輪番で小児夜間救急診療を行っています。

☎小児夜間救急電話センター ☎44-3799

※このサービスの通話は、お客様対応の品質向上のために録音させていただきます

#### ◆休日小児救急診療

日曜・祝日・年末年始の休日、みなと元気館内の洲本市市応急診療所において、小児科医の輪番による小児救急診療所を開設しています。予約は不要です。

受付時間 9:00～11:30、13:00～16:30  
☎洲本応急診療所 ☎24-6340

## 健康課からのお知らせ

☎健康課 ☎43-5218

### 町ぐるみ健診

#### ◆申込締切 4月15日(金) ※要申込、日時指定制

**健診内容** 健康診査(19～39歳)、特定健康診査(40～74歳)、後期高齢者健康診査、がん検診(肺、胃、大腸、口腔、前立腺、子宮頸、乳房)、その他検診(結核、骨粗しょう症、肝炎、胃ABC、腫瘍マーカー)など

※乳がん検診は申込不要。対象者には通知します

#### 申込みから健診までの流れ

①4月初旬＝各世帯に送られてきた申込書に記入し、同封の返信用封筒でご返送ください。

※受診しない人も返送してください

②6月以降＝申込者へ健診受診票等郵送

③6月下旬～9月＝健診

#### 健診日程と健診場所 ※下記の日曜日以外

6月＝24～29日(湊地区公民館)

7月＝1～8日(福良地区公民館)

20～25日(保健センター)

8月＝1～11日(中央公民館)

9月＝2・3日(中央公民館)



### 令和4年度高齢者の肺炎球菌予防接種

**対象者** 南あわじ市に居住する下の表の年齢に該当する人。対象者には4月上旬に通知します。

※過去に同接種を受けた人は対象外

#### ●令和4年度(4月1日～翌年3月31日)の対象者

65歳 昭和32年4月2日生～昭和33年4月1日生の人

70歳 昭和27年4月2日生～昭和28年4月1日生の人

75歳 昭和22年4月2日生～昭和23年4月1日生の人

80歳 昭和17年4月2日生～昭和18年4月1日生の人

85歳 昭和12年4月2日生～昭和13年4月1日生の人

90歳 昭和7年4月2日生～昭和8年4月1日生の人

95歳 昭和2年4月2日生～昭和3年4月1日生の人

100歳 大正11年4月2日生～大正12年4月1日生の人

### 人間ドック受診助成

#### ◆受診前に健康課への申込みが必要です

**対象者** 次の①～⑥の要件をすべて満たす人

①1年以上市内に居住している②人間ドック受診日の年度末に満40歳以上③加入する医療保険に人間ドックの助成制度がない④人間ドック受診日と同じ年度の町ぐるみ健診を受診しない⑤人間ドックの結果、保健指導が必要となる場合は指導を受ける事に同意する⑥本人および同一世帯の人が市税・後期高齢者医療保険料・介護保険料を滞納していない

**必須検査項目** 特定健診および肺がん(南あわじ市国民健康保険・後期高齢者医療保険の加入者のみ) / 胃がん・大腸がん / 乳がん・子宮頸がん検診(年度末で偶数年齢の人のみ)

**助成額** 南あわじ市国民健康保険・後期高齢者医療保険の加入者1万円、その他の医療保険の加入者5,000円

※乳がん・子宮頸がん検診を受ける年度末で偶数年齢の人は7,000円を加算

**必要書類** 被保険者証(写し)、納税証明書など

**接種期間** 4月1日～翌年3月31日

**自己負担金** 3,000円(医療機関の窓口でお支払ください。ただし、生活保護受給者は自己負担なし)

**持参するもの** 健康保険証、予診票

※60歳以上65歳未満の人で、心臓・腎臓・呼吸器の機能またはヒト免疫不全ウイルスによる免疫の機能に一定の障害がある人(身体障害手帳1級および同程度の障害)に該当する人は、健康課(☎43-5218)へ連絡いただければ予診票を発行します

※生活保護受給者は受給証明書を持参(福祉課生活福祉係(☎43-5216)へ連絡してください)

○平成31年度から令和5年度までの5年間、各当該年度に節目年齢となる人に実施する予定です。

### 発熱等があれば、まずは電話で相談を

発熱等の症状があるなど、新型コロナウイルス感染症やインフルエンザの疑いがある場合、まずはかかりつけ医等に電話で相談してください。かかりつけ医等がなく、相談先に迷う場合は、以下窓口へ相談してください。



#### 新型コロナウイルスに関する医療相談窓口(発熱等受診・相談センター)

①兵庫県 新型コロナ健康相談コールセンター ☎078-362-9980(受付時間:土日祝日含む24時間)

②洲本健康福祉事務所(健康管理課) ☎26-2062(受付時間:平日の午前9時～午後5時30分)



# 子育て広場 4月

園ゆめるんセンター(子育て学習・支援センター)  
南あわじ市榎列松田747番地3 ☎42-7703

誕生から入園までのお子さんをお持ちの保護者の皆さん、センターでお待ちしています。子育てが楽しくなる、交流と学びの場です。ひろばで子育てを楽しもう!

## ●ふれあいプレイルーム (平日9:30~15:30)

(当日申込要、ゆめるんノート、名札持参)

場所	内容
ゆめるんセンター	公園に出かける感覚で、親子で遊ぶことができます。赤ちゃんは、体重・身長測定もできます。

## ●出前ひろば (当日申込要、ゆめるんノート、名札持参)

おもちゃがいっぱいの自由遊びの広場。10:00~11:15  
※4つの出前ひろばは、どこでも参加できます

ひろば名	開設日	場所
みどり	13, 20, 22	南あわじ市保健センター
せいだん	14, 19, 21, 28	湊地区公民館
みはら	12, 14, 21, 26	動く婦人の家
なんだん	13, 15, 20, 27	福良地区公民館

「こどもあんしんネット」に登録すると、最新のゆめるん通信がメールで届きます。右の二次元コードから簡単に登録ができます。



## 広報クイズ

「淡路島」を使ったオリジナル料理の提供が始まっています。雑味がなく、上品な脂と濃厚な甘みが特徴の春の味覚。



島内37店舗で61メニューが提供されており、5月末までお楽しみいただけます。

●●●●●に入るカタカナ5文字をお答えください。(ヒントは広報27頁)

■応募方法 (①~⑤全回答必須)  
①クイズの答え、②住所、③氏名、④年齢、⑤広報やさんさんネットコミュニティチャンネル、南あわじ市に対するご意見・感想をお書きの上、広報クイズ係までご応募ください。  
■応募締切 4月15日(金) ※消印有効

※クイズの正解者の中から抽選で5人に素敵なプレゼントが当たります! (当選は発送をもって発表にかえさせていただきます)

〒656-0492 南あわじ市市善光寺22番地1  
南あわじ市役所 広報クイズ係 宛  
(メールの場合、件名に「広報クイズ」と記載)  
kouhou@city.minamiawaji.hyogo.jp

※右の二次元コードを携帯電話のバーコードリーダーで読み取り、クイズに応募できます



※3月号の正解は『木偶』。45通の応募がありました



3月9日(水) 出前ひろば(なんだん)

## ●今月の催し ※要申込

行事名・場所	日時	内容等
手形アート「はるのフルーツ」 ゆめるんセンター	18日(月) ①10:00~ ②10:30~ ③11:00~	先着持参 各10組 新聞紙、のり、はさみ、 カラーサインペン、 ウエットティッシュ
4月のお誕生日会 ゆめるんセンター	25日(月) 10:30~	持参 ウエットティッシュ

## ●年齢別ひろば ※要申込

ひろば名	開催日	時間	内容等
いちご(10カ月まで)	19日(火)	10:00~	お昼寝アート 先着10組 場所 ゆめるんセンター 費用 100円(当日集金)
ばなな・ぶどう(11カ月~)	27日(水) 28日(木) 5月2日(月)	①10:00~ ②10:45~	こいのぼり会 先着各15組 場所 ゆめるんセンター 持参 新聞紙、のり、はさみ、 カラーサインペン、 ウエットティッシュ

※3月18日現在の行事予定を掲載しています。定員に達している場合はご了承ください

# ま ち の 動 き

●人口 45,636人(前月比-111人)  
(男) 22,024人(前月比-48人)  
(女) 23,612人(前月比-63人)

●世帯数 19,697世帯(前月比-33世帯)

※令和4年3月1日現在

## 結婚 いつまでもお幸せに

夫氏名(地区)	妻氏名(地区)	婚姻日
前川 裕幸(洲本市)	三明 奈央(倭文)	2月11日
生田 尚行(洲本市)	齋藤 愛佳(津井)	2月13日
居神 弘樹(北阿万)	山下 歩(北阿万)	2月22日
秋 祐錫(大阪府)	松井重里香(志知)	2月23日
堀 皓貴(阿那賀)	栗田 愛(徳島県)	3月1日
中原 佑介(神代)	孝田 歩(市)	3月9日

## 死亡 お悔やみ申し上げます

氏名	年齢	地区	死亡日	氏名	年齢	地区	死亡日	氏名	年齢	地区	死亡日
宇田はる子	100	湊	2月10日	田村はるみ	91	北阿万	2月20日	藤本嘉代子	93	潮美台	3月4日
社家きよみ	89	市	2月12日	濱田 隆雄	82	松帆	2月21日	濱口 宗	89	松帆	3月5日
宮本 義嗣	71	賀集	2月12日	植田やす丞	101	福良	2月23日	立花 晴子	85	灘	3月6日
堂丸 浩司	81	賀集	2月13日	安宅 尚子	80	賀集	2月24日	原 はるこ	92	広田	3月7日
向田ふく丞	93	八木	2月14日	近藤 重治	86	阿那賀	2月24日	前田紀一郎	80	北阿万	3月7日
齊藤 清美	62	市	2月14日	米岡 悦雄	88	阿那賀	2月24日	増田 清子	93	市	3月7日
清水こす丞	92	伊加利	2月14日	河西 鎮男	93	志知	2月25日	道上 義治	75	津井	3月7日
松谷 逸子	80	潮美台	2月14日	佐野しず子	100	阿万	2月27日	由良アツミ	106	阿万	3月8日
小脇宇太子	64	広田	2月16日	野上やすの	99	広田	2月27日	吉田 團次	93	神代	3月8日
村上 昇	91	福良	2月16日	野尻カズ工	95	北阿万	2月27日	塩川みよ子	96	市	3月10日
三浦三四郎	97	福良	2月17日	橋本 和美	89	松帆	2月28日	田村つる丞	97	神代	3月11日
山下 徳明	84	福良	2月17日	本田 宏	91	神代	3月1日	溝上 開	80	福良	3月12日
阿部 三郎	94	阿万	2月19日	池田 一夫	89	志知	3月2日	仲野りき丞	105	市	3月14日
森本日出男	88	阿那賀	2月19日	奥野あみ子	95	八木	3月2日				
江本 す丞	94	北阿万	2月20日	長濱 徹	69	福良	3月3日				

令和4年3月14日までの申出分(敬称略)  
※この欄への掲載を希望する人は、届け出のときに窓口へお申し出ください  
※フォントの字形により戸籍記載氏名の字形と異なることがあります

## 出生 はじめまして、すこやかに

赤ちゃん	性別	保護者	地区	出生日
馬部 千冬	男	真照	松帆	2月2日
藤濤 だん暖	男	賢人	賀集	2月2日
谷 真和	男	恵輔	阿万	2月4日
田淵 糸	男	悠	八木	2月4日
塚本 啓史	男	倫万	志知	2月13日
藤本 一凛	女	倭樹	市	2月13日
藤本 湊	男	壮	榎列	2月16日
橋詰 十和	男	京平	神代	2月18日
嵯峨 碧人	男	誠人	広田	2月19日
藤濤 士郎	男	翼	北阿万	2月21日
相良 匠海	男	悠太	広田	2月22日
谷池 匠真	男	喜規	市	2月23日
大下 斗惟	男	智哉	潮美台	2月24日
藤本 陽稀	男	健介	広田	2月24日
谷 優希	男	洋希	湊	2月26日
榎本 乃藍	女	悟	潮美台	3月1日
山口 陽丸	男	貴志	榎列	3月2日
岡 侑花	女	翔平	松帆	3月6日
佐竹 利瑛	男	利文	倭文	3月11日





サクラマスの切り身を持つ前田さん

島内 37 店舗で解禁

## 淡路島サクラマスグルメ

福良湾で養殖されている「淡路島サクラマス」を使ったオリジナル料理の提供が、3月1日から始まりました。

6年目となる今回は島内 37 店舗が参加し、61メニューを販売。提供期間は5月末までで、丼、鍋、テイクアウトなどのカテゴリーで各店舗のオリジナルメニューを楽しめます。

生産者の前田若男さんは「今年も質のよいサクラマスが育っている。たくさんの人に味わってもらいたい」と話しました。



淡路島サクラマスグルメ特設サイト

体力アップスクール表彰

## 北阿万小学校が受賞

北阿万小学校が、体育の充実を図っている学校を対象とした、兵庫県の「令和3年度体力アップスクール表彰」を受賞しました。北阿万小は、令和元年度以降、5回にわたり元日本代表陸上選手の小林祐梨子さんを招き児童の心と体の健康保持増進を図っており、この取り組みが評価されました。

小林さんは、運動が苦手な児童も主体的に運動に取り組めるストレッチや走り方を指導。同小6年の鈴木悠斗さんは「受賞できてうれしい。小林さんの指導を意識して練習したら走るのが速くなった」と話しました。



「令和3年度体力アップスクール表彰」を受賞した北阿万小の山口晶子校長（中央）と児童ら



ヤギにエサやりをする園児ら

かわいい動物たちとふれあう

## 市こども園に移動動物園

3月1日、市こども園の園庭にたくさんの動物たちが登場しました。ポニーをはじめ、ヤギ、ミニブタ、ウサギ、ニワトリ、ヘビなどが、移動動物園を運営する京都ポニーどうぶつえんから来園。園児らは、たくさんの動物たちに目を輝かせ、ポニーやヤギにエサやりをしたり、ニワトリを抱っこしたりして動物たちとのふれあいを楽しみました。



ミニブタとふれあう園児ら

ギネス世界記録を更新

## コアラ「みどり」が 25 歳に

淡路ファームパーク・イングランドの丘で飼育されているコアラ「みどり」が 25 歳となり、飼育下での最高齢のコアラとして、自らが持つギネス世界記録を 1 歳更新しました。

みどりは、平成9年2月に西オーストラリア州で誕生した雌のコアラ。同州と兵庫県が友好・姉妹都市の提携を結んでいる縁で、平成 15 年 3 月に同施設へ寄贈されました。

今年 2 月に 25 歳を迎え、飼育員によれば人間で例えると 120 歳を超える長寿といえます。3 月 1 日に「史上最高齢の飼育されたコアラ」と「存命中の最高齢の飼育されたコアラ」のギネス世界記録の更新が認定されました。

飼育員の平山泉さんは「昨年 24 歳でギネス世界記録に認定されてから 1 年間、みどりが元気で過ごしてくれてうれしい。これからもみどりのペースで過ごせるようにお世話をしていきたい」と話していました。

01 ギネス世界記録を更新したコアラの「みどり」（淡路ファームパーク・イングランドの丘提供）

02 世界記録更新の認定証を手に喜ぶ飼育員たち



01



02

市内の小中学校が協力

## トンガ支援に募金活動



トンガ大使からのメッセージ動画を見る広田中の生徒たち

海底火山の大規模噴火で被災した南太平洋の島国、トンガを支援しようと、市内小中学校の児童会、生徒会が募金活動を行いました。

募金活動は「自分たちと同世代のトンガの子どもたちの力になれないか」と広田中生徒会が発案。呼びかけに応じた市内の全小中学校も協力しました。児童、生徒のほか、地域住民からも募金があり、集まった 28 万円の義援金は、駐日トンガ大使館を通じて送られました。

2 月 17 日、市役所で報告会があり、広田中生徒会の 4 人が訪れ、他の中学校の生徒たちはオンラインで参加。駐日トンガ大使館のテヴィタ・スカ・マンガシ大使からは「助け合いの気持ちに感動しました。思いやりと支援に感謝します」といったメッセージ動画が寄せられました。

広田中生徒会長の西野美咲さんは「募金がトンガの人の助けになってうれしい」と話しました。



2022年4月1日から

# 成年年齢が18歳になりました



民法が改正され、2022年4月1日から成年年齢が20歳から18歳に引き下げられました。

これによって、2022年4月1日に18歳、19歳の人は、2022年4月1日に成人になります。2004年4月2日以降生まれの人は、18歳の誕生日から成人になります。

## 成年年齢引き下げで変わること、変わらないこと

18歳になったらできること（例）	20歳にならないとできないこと（例）
<ul style="list-style-type: none"><li>・親の同意がなくても契約ができる（携帯電話の契約、ローンを組む、クレジットカードをつくる、アパートの部屋を借りるなど）</li><li>・10年有効のパスポートの取得</li><li>・公認会計士や司法書士、医師免許、薬剤師免許などの国家資格の取得</li><li>・性同一性障害の人が性別の取扱いの変更審判を受けること</li><li>・結婚</li></ul> <p>※女性の結婚可能年齢が16歳から18歳に引き上げられ、男女とも18歳になります</p> <p>※普通自動車免許の取得は従来と同様、「18歳以上」で取得可能</p>	<ul style="list-style-type: none"><li>・飲酒</li><li>・喫煙</li><li>・競馬、競輪、競艇、オートレースなどの投票券の購入</li><li>・大型、中型自動車運転免許の取得</li><li>・養子を迎える</li></ul> 

※南あわじ市の成人式典の対象者は、これまでどおりその年度に20歳になる人です

## 成年になったら契約には十分な注意を

2022年4月1日からは、18歳になると親の同意がなくても自分で契約ができるようになります。（未成年者が親の同意を得ずに契約した場合は、その契約を取り消すことができます。）

社会経験の少ない若者が消費者トラブルに巻き込まれるケースは少なくありません。若者を狙った悪質商法による被害も心配されています。契約や買い物はしっかり考えてから行うことや、正しい知識を持つことが大切です。困ったときは一人で悩まず、家族や消費生活センターなどに相談しましょう。

消費者庁  
LINE公式アカウント  
「消費者庁 若者ナビ！」

若年者層向けの消費者トラブル情報などを配信しています。



LINEアカウント  
二次元コード

## — 消費者トラブルの相談窓口 —

◆南あわじ市消費生活センター ☎ 43-5099

日時：平日の午前9時～正午、午後1時～4時（年末年始を除く） 場所：南あわじ市役所本館2階

※本紙は3月22日時点での情報を掲載しています。新型コロナウイルス感染症の影響で、紙面に掲載した内容が変更となる可能性がありますので、ご了承ください