



南あわし12

Merry
Christmas



灘小児童、老人クラブと炭焼き体験

灘小学校全校生17人が灘地区連合老人クラブの人たちの指導のもと、炭焼き体験に挑戦しました。同地区では炭焼きの技術が昔から長く受け継がれてきました。平成16年からは子ども達にこの技術を知って欲しいとの思いから老人クラブとの交流がスタート。昨年、窯が壊れてしまいましたが、県民交流広場事業を利用し、同老人クラブと自治会が協力して修復。今回の交流となりました。
(関連記事27頁に掲載)



市政ひろば	2~9
財政状況、年々始の業務案内	10~11
お知らせ	12~17
情報瓦版	18~19
まなびの扉	20~21
いきいき健康生活	22~23
心のかげはし	24~25
まちかどトピックス	26~27
臨時福祉・子育て世帯臨時特例給付金	28

◆「協働によるまちづくり」と「市民と行政との協働」◆

※『協働によるまちづくり』とは？

元気で魅力ある「南あわじ市」を実現するために、市民や行政のほか様々な団体が、対等な関係のもと、それぞれが持っている知恵や資源を持ち寄り、責任と役割を分担して協力し合いながら、一緒に課題に取り組んでいくことです。

まちづくりは、地域の総員によって支えられるべきものであり、このようなまちづくりの姿を「協働によるまちづくり」と呼びます。

そのなかで、住民・各種団体・ボランティア・事業者・企業など（＝市民）と行政とが、連携・協働し合っていくまちづくり活動を「市民と行政との協働」と呼びます。

※『市民と行政との協働』について

<市民側>

- 地域の多様な力を結集して、協力し合いながら、一緒に課題に取り組んでいく仕組みが必要。

その仕組みとして、市内21地区ごとに「**地域づくり協議会**」が組織されます。

→地域づくり協議会とは、自治会をはじめとして、住民個人を含め、老人クラブ、民生委員、学校・PTA、消防団・防犯クラブなどの地域の多様な力が、地域の課題や将来について話し合い、協働で取り組んでいく、地域のみなさんの組織です。

【構成イメージ】

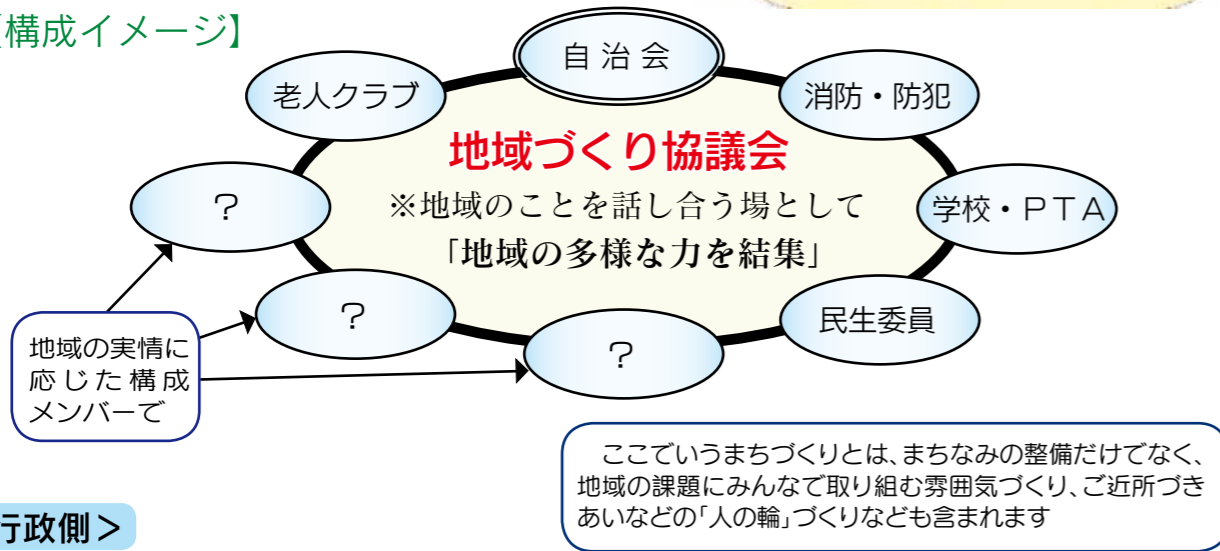

<行政側>

- 地域づくり活動に対する支援体制

協働によるまちづくりを積極的に推進するため、市民がまちづくり活動を行いやすい支援体制や環境づくりを整備していきます。

そのために、

⇒地域コミュニティの拠点として、親しみのある地区公民館を活用し、市内21地区に「市民交流センター」を設置します。

⇒地域コミュニティの支援体制として、市民交流センター長及び事務職員を配置します。

岡市長公室 ☎43-5002

地域のみなさんの拠点として
平成27年4月「市民交流センター」を設置します！

南あわじ市では、“協働によるまちづくり”を進めるため、市内21地区で地区公民館施設を活用し、「市民交流センター」を平成27年4月に開設します。

◆市民交流センターには、次の3つの役割があります◆

1 地域コミュニティの支援（住民主体の地域づくりへの支援）

元気で魅力ある地域づくりを住民主体で進めていく取り組みや、地域づくりの主体と成り得るよう団体を支援します。

2 市役所窓口サービスの補完（住民票等諸証明の交付取次ぎ・書類等のあずかり）

総合窓口・連絡所等が廃止になることから市役所の窓口サービスを補うため、住民票の写し、印鑑登録証明書等の諸証明の即日交付の取次ぎや市役所への書類等のあずかりを行います。

3 公民館活動（従来の公民館活動を引継いでいく）

地域のみなさんの楽しみや学習の場となっている従来の公民館活動を引継ぎ、魅力ある活動を地域づくり面において充実していきます。

◆市民交流センターで受けられる窓口サービス◆

1 開設時間 平日（月～金）午前8時30分から午後5時00分まで

- ・土曜日、日曜日、祝日、年末年始（12月29日から翌年1月3日）を除きます。
- ・下記2諸証明交付取次ぎについては、市内すべての市民交流センターで利用できます。

2 諸証明交付取次ぎサービス（即日交付）

市民交流センターで発行できる証明書 ※市役所指定様式に限ります	手数料	申請できる人
戸籍（全部・個人）事項証明書	450円	本人、配偶者、同籍者、直系血族、本人から委任された代理人（委任状が必要）
戸籍附票の写し（全部・一部）	300円	
住民票の写し（世帯全員・一部）	300円	本人、同一世帯の者、本人から委任された代理人（委任状が必要）
住民票記載事項証明書（世帯全員・一部）	300円	
印鑑登録証明書	300円	本人、本人から委任された代理人 ※印鑑登録証（カード）が必要 ※旧町の印鑑登録証は取扱いできません
所得・課税証明書	300円	本人、同一世帯の者、本人から委任された代理人（委任状が必要）
納税証明書	300円	
軽自動車税納税証明書（車検用）	無料	

※市民交流センターでは、上記の証明書のみ取次ぎとなります。

平成27年4月からは、現在総合窓口・連絡所等で取り扱っている死亡届や出生届などの戸籍関係届出、転入転出などの異動届、印鑑登録などは受付できません。新庁舎窓口のみでの取扱いとなりますので、ご注意ください。なお、沼島出張所での取扱いは現行と変更はありません。

3 市役所への書類等のあずかりサービス

- ・市民交流センターで、市役所への書類等をおあずかりいたします。なお、急を要するもの、添付書類・内容確認を要するものや現金は除きます。税金等は、納付書にて最寄りの金融機関で納付ください。

新作 あわじ島オニオングラタンバーガー 全国2位獲得



▲受賞のあわじ島オニオングラタンバーガー

日本最大のご当地バーガーの祭典「とっとりバーガーフェスタ」で「あわじ島オニオングラタンバーガー」が2位に輝きました。昨年1位を獲得したあわじ島オニオンビーフバーガーに続いての受賞です。

淡路島たまねぎや淡路島牛乳、淡路鶏、淡路牛など、南あわじの豊富な食材を使った、あわじ島オニオングラタンバーガーは、「道の駅うずしお」と「うずの丘大鳴門橋記念館」にあるバーガーショップ「淡路島オニオンキッチン」が連覇をめざして開発した新作です。祭典には13府県から30団体が出店して2万6千人が来場。審査は来場者の一般投票と審査員票で選ばれるなか、オニオ



▲市役所で11月14日受賞報告が行われました

ングラタンバーガーは一般投票で1位の票を獲得しました。運営スタッフは「美味しさが来場者の多くの人に認められた証。来年も新たなバーガーを開発して1位を奪回したい」と意気込みを話しています。

社会を明るくする運動 作文コンテスト表彰式



▲受賞者による作文発表

社会を明るくする運動の作文コンテスト表彰式が11月15日、

西淡公民館で行われました。市内小中学生の作文378点の中から優秀作品16点が選ばれ、作文を発表。小学校の部で最優秀賞の小森羽純さんは、戦争の悲惨さを祖母から聞いた「私たちがもつと戦争に心を持って、争いの無い平和な社会にしよう」と世界に問いかけていかなければならない」と発表しました。

▽優秀賞 横山 凌輝 (広田) ▽佳作 江本 彩乃 (北阿万)、榎本 茉紘 (神代)、中野 愛望 (阿万)、森 遼 (西淡志知)、山崎 遥 (松帆)、野田 真央 (沼島)、長谷 野花 (榎原) ▽特別賞 文原 凜果 (俊文)、藤川 宗真 (西淡志知) ◆中学校の部入賞者※敬称略 ▽優秀賞 引田 真雪 (三原) ▽優秀賞 一ノ木 淳也 (西淡) ▽佳作 有働 斗志一 (南淡)、坂 玲奈 (三原)

吉備国際大学からのお知らせ

◆第3回「健康増進」市民シンポジウム・昆布の健康増進効果(無料)

▽日時 12月9日(火) ①午後1時30分 ②午後3時10分

▽場所 吉備国際大学地域創成農学部大講義室

▽内容 ①昆布は健康を増進します ②美味しい昆布のお話 演者 ①金沢和樹氏(吉備国際大学地域創成農学部教授) ②森伸樹氏(株式会社小倉屋山本食品工場長) 園地 地域連携センター

◆心のストレスに対処する

去る8月29日(金)南あわじ志知キャンパスにて開催した地域ミニシンポジウムで、発達障がい児支援の現状と課題についてお話させて頂いた吉備国際大学心理相談室長の渡辺です。

人は様々なストレスを日々受けて生活しています。そのストレスが心の問題を引き起こす程大きくならないよう、意識的、無意識的に日々少しずつ対処しながら生活しています。ストレスへの対処としてはストレスの原因となる問題を解決する(テスト勉強を真面目

ふれあい市長室

20年、30年先を見据えて

南あわじ市長 中田勝久

本年度の南あわじ市総合防災訓練を10月26日(日)に実施いたしました。今回は三原志知小学校をメイン会場として、各地区で約9000名の方々にご参加をいただきました。ご苦勞様でした。また、防災・減災対策につきましましては11月11日に、兵庫県井戸知事とともに、7月に引き続き南海トラフ巨大地震津波対策の推進等について西村国土交通副大臣をはじめ、国交省、農水省各幹部の方々に強く要請をしてまいりました。ハード・ソフト対策については、国・県と

の強力な連携が必要となります。今後も引き続き強力に要請してまいります。市民の皆さん方におかれましても、防災訓練等により、防災意識を常に持っていただきますようお願い申し上げます。



▲ゆめらんどうかい(10月25日開催)

さて先日、元総務大臣で日本創成会議座長の増田寛也氏のお話しをうかがう機会がありました。本年5月、日本創成会議：人口減少問題検討分科会が発表した全国市区町村別の将来推計人口については以前も少し触れましたが、南あわじ市でも都市への人口移動が止まらない場合、2040年に人口が3万1551人になるという厳しいものでした。国におきましても、まち・ひと・しごと創生本部を設置し、統合的な施策の推進をはかるべく取組んでいただいておりますが、少子高齢化対策につきましては今すぐに子どもの数が増えた仮定しても、20年、30年先にしかその成果は出てきません。つまり、すぐに対策を

行っても、今後何十年かの期間には人口減少傾向が続くこととなります。本市の少子対策につきましては平成17年の合併以降、積極的な取組みを進めてきましたが、なかなか思うような成果が表れていません。少しは人口減少傾向が緩やかになるなど歯止めがかかっておりますが、今後、新しい施策も積極的に検討していく必要があります。

師走に入り、市役所におきましては来年度予算策定作業に拍車がかかってまいりました。市民の皆さんにおかれましても何かと慌ただしくなっておりますが、インフルエンザなど、健康に留意されますとともに、施策へのより一層のご理解・ご協力をお願い申し上げます。



▲総合防災訓練でなでしこ分団により行われた応急訓練の様子

◆学食、事務室休業期間 年末年始の学生食堂の休業期間は平成26年12月25日(木)～平成27年1月7日(水)までとなっておりますのでよろしくお願いたします。なお、事務室は平成26年12月27日(土)～平成27年1月4日(日)まで閉めますのでよろしくお願いたします。

◎キャンパス事務室 42・4700

「食と文化の市民まつり」開催

快晴の秋空の10月19日、第8回を迎える「南あわじ食と文化の市民まつり」が淡路ふれあい公園で開催されました。芝生広場の特設ステージでは市内4中学校吹奏楽部の合同演奏をはじめ、文化芸能団体の郷土芸能、保育園児の歌やダンスなどが披露され、来場者から惜しみない拍手が送られました。また、淡路島ブランドの食のファンづくりと地域の活性化をめざして、地元の新鮮野菜の直売や、特産品、加工品などを販売する「食の市」も開催。淡路ビーフや淡路手延べ素麺の振る舞いには、長蛇の列ができて大勢の人で賑わいました。



▲ステージイベントや、食の市、振る舞いなど、多くの人が食と文化を堪能して賑わった市民まつり



▲負傷者を病院に搬送する訓練風景

南海トラフ巨大地震・巨大津波に備えようと10月26日、全島で総合防災訓練が開催されました。市内でも三原志知小学校をメイン会場とし、各地区において訓練が実施されました。

訓練は、マグニチュード9の南海トラフ巨大地震に伴い市内で最大震度7の揺れを観測、また地震による大津波警報が発令されたとの想定で行われました。

午前8時に訓練を知らせるサイレンが市内一斉に鳴り響くと、メイン会場には大勢の住民が避難し、すぐに安否確認のための受付を済ませています。

この後メイン会場では、震

南あわじ市総合防災訓練

ふるさと南あわじ応援寄附金

寄附状況の公表 (11月17日現在)

区分	件数	金額
南あわじ市内	427件	60,042,749円
市外(島内)	60件	11,363,000円
市外(島外)	294件	34,439,940円
合計	781件	105,845,689円

詳細は市のホームページに掲載しています

ふるさと納税

※寄附ありがとつぎいきました。



▲10月30日、表示証伝達式で2事業所の代表者と淡路地区消防協議会の関係者

地域防災を支える消防団の活動がますます重要性が増している現在、全国でも消防団

消防団協力事業所へ表示証の伝達式

員の約7割が被雇用者という状況の中、緊急時の消防団員の出勤や活動においては、勤務先の会社や事業所の理解と協力が重要です。

そこで、島内3市消防団で構成する淡路地区消防協議会では、勤務時間中の消防団活動に配慮している事業所を「消防団協力事業所」として認定し、「表示証」を交付しています。

市内では、今年新たに次の2事業所に表示証が交付されました。※順不同敬称略

- ◆株式会社パイオニア 淡路工場(福良)
- ◆伊丹産業株式会社 福良工場(阿万)

それぞれの事業所では、災害時の出勤に際し、消防団活動への配慮に取り組んでいるなど、協議会の協力事業所認定基準に適合していることから認定を受けました。



▲なでしこ分団によるAEDを使った心肺蘇生法の講習

防災意識の向上目指し、防災イベント開催

南海トラフ巨大地震で津波高8メートルが想定される福良地区で9月28日、津波への備えをテーマに「福良うずまるフェスタ・津波防災ワークショップ」が開催されました。

福良港津波防災ステーション(通称「うずまる」)では、女性消防団員によるAEDを用いた応急手当の講習会や多くの家族連れが参加した防災×クイズなどが開催されたほか、市の災害時備蓄食料の1つとなっている淡路手延べ素麺の振る舞いが行われました。

また南淡公民館で開催された津波防災ワークショップには、自治会役員や民生委員、消防団員ら約150人が参加。地図を使って避難方法を考える図上訓練に取り組みました。

福良地区で震度6以上の強い揺れが起き、58分後に津波が到達するとの想定で実施。参加者は自治会ごとにテーブルに分かれ、広げられた地図の上に避難所の位置や避難経路などの気付いたことを積極的に書き入れていきました。

ストップ滞納!!

税の徴収強化月間スタート!

～今年の納税はお済みですか?～

南あわじ市と島内2市及び洲本県税事務所では、12月を全島一斉徴収強化月間として、税負担の公平性を確保するため「ストップ滞納!!」をスローガンに掲げ、財産の差押え、自動車のタイヤロックの実施など滞納対策を強化します。



▲公売財産の写真

平成25年度滞納処分件数 (島内3市と県の合計)

区分	件数
差押	2,609件
公売	6件
捜索	8件
タイヤロック	23件

南あわじ市が昨年度に実施した財産の差押件数は、給与等の債権、動産等をあわせて346件にのぼります。また、差押えた動産をインターネット公売により換価(税金に充てる)しています。

納税をお忘れの人は至急納付してください。なお、一度に納税が困難な人は、収税課(☎43-5034)へお早めに相談ください。

今月の納税

国民健康保険税……………【6期】

納期限 **12月25日(木)**
《納期限内に忘れず納付しましょう》

◆便利な口座振替をご利用ください!

—口座振替のメリット—
安心…お金を持ち歩く必要がないので安心です。
便利…納期ごとに金融機関や市役所の窓口等に行く必要がなく便利です。
確実…指定口座から自動的に払い込まれるので、納め忘れがなく確実です。

★申し込み手続きは、とても簡単!
口座振替の依頼書は、市役所各窓口及び市内の各金融機関にありますので、預貯金通帳と届出印を持参の上、手続きをしてください。

滞納処分の流れ

税金を滞納すると、納期限までに納めた納税者との公平を保つために、滞納している人の財産(不動産、預貯金、給与など)の差押え、さらにその財産を公売するなどの滞納処分を行うこととなります。

【督促】
納期限までに完納していない場合には、督促状により督促

【財産調査】
官公署・金融機関・勤務先・取引先・滞納者の財産を占有する第三者などに対して財産調査

【差押え】
財産調査で発見した滞納者の財産に対する差押え

【換価】
差し押さえた不動産等は「公売」、金銭債権は「取立て」により、差押財産の換価(=換金)

圖稅務課☎43-5022、収稅課☎43-5034

第3回いきいき百歳体操交流大会

88歳の方が、杖が要らなくなった

和式トイレが楽になった



※多くの人から喜びの声が届いています

現在、南あわじ市では57か所の地域で約1,000人がいきいき百歳体操に取り組んでいます。

西淡公民館で10月30日、「第3回いきいき百歳体操交流大会」が開催され、日頃からいきいき百歳体操に取り組んでいる約150人が参加しました。

大会では、いきいき百歳体操を続ける90歳以上の当日参加者8人に表彰状を伝達し、インタビューを行いました。「90歳をすぎても、健康でいられるのは体操のおかげ」、「体操は色々な人と会って話が出るのが良い」、「自分で自分のことが出来るようにがんばりたい」と元気に話してくれました。

各会場からの活動報告があり、同体操発祥地の高知市から招いたNPOいきいき百歳応援団の人たちによる講演。最後に参加者全員で「かみかみ百歳体操」を行いました。



▲いきいき百歳体操を続ける90歳以上のみなさん(上)
多くの人たちが参加した交流大会(下)

かみかみ百歳体操ってなに?

口の機能が低下すると、唾液の減少や食べる時のむせや咳が原因となり、誤嚥性肺炎や栄養不足を起こす恐れがあります。

かみかみ百歳体操はいきいき百歳体操と一緒に定期的に行うことで、口の機能を維持・改善し、いつまでも元気でいきいきとした生活を送ることを目指しています。

体操をしている人からは、「食べ物をこぼしていたが、ましになった」、「口の開きが楽になった」、「唾液がよく出るようになった」などの感想を聞いています。

※かみかみ百歳体操はいきいき百歳体操を1年以上継続しているグループに保健師等が普及します

新たな場所でいきいき百歳体操を始めたい場合

- ①5人以上で週1~2回、3か月以上継続実施できる
- ②背もたれ付きの椅子がある
- ③テレビとDVD(ビデオ)を見る機材がある

以上の条件を満たす地域には、地域包括支援センターから体操用のおもりと体操のDVD(ビデオ)の貸し出します。またスタッフが初めの4回の技術支援に行きます。

※今ある開催場所にも直接参加できます。また見学も自由に行えます。開催の曜日や時間については同センター(電話44-3006)までお問い合わせください

※どんな体操が1回やってみようという地域には体験講座も行っていますので、同センターまでご連絡ください

地区	開催場所(1つの地区に複数会場あり)
西淡	松帆、松帆志知川、松帆西路、脇田、湊、津井、伊毘、阿那賀、丸山、伊加利、伊加利山口、志知北、鉦
緑	川向、広田上、中田、市場、庄田、土井、山添、徳原
三原	小榎列、松田、委文、八木、青木、福永、十一ヶ所、三條、神代、浦壁、志知
南淡	福良、仁尾、賀集、八幡北、野田、北阿万、潮美台、阿万、吹上町、土生、大川、山本、吉野、黒岩、白崎、来川、沼島

中田市長、市町村長総務大臣表彰受賞



▲総務大臣表彰を受賞した中田市長

中田市長が長年にわたり市の発展に大きく貢献したとして10月3日、総務大臣から表彰を受けました。

旧三原町長時代には、阪神淡路大震災で被害を受けた町の復旧・復興と住民の安全・安心な生活環境の確立に尽力したほか、4町合併時には合併協議会の会長を務め「南あわじ市」誕生に向けて事業の円滑な運営を推進しました。

合併後も防災減災対策をはじめ、少子化対策や財政健全化による市財政の安定を導いたことなどが評価され、今回の受賞となりました。

ゆめるん、全国1057位

ご当地キャラクターのインターネット人気投票「ゆめるん」が発表され、南あわじ市子育て応援シンボルキャラクター「ゆめるん」は第1057位になりました。

今年も全国から過去最多となる1699体のエントリーがあった同グランプリ。各ゆるキャラは9月2日~10月20日までの投票期間中、ご当地のPRを行いました。



ただきありがとうございます。これからもゆめるんは、まちなの子育てを応援していきたいと思えます。

技能功労者表彰式を開催



▲技能功労者に贈られた淡路いぶし瓦でできた表彰盾

永年優れた技能で、地域社会の発展に貢献した人の功績を讃える「南あわじ市技能功労者表彰式」が勤労感謝の日

(11月23日)、三原市民センター市民ホールで行われ、次の15人に市長から市内特産の淡路瓦で作られた表彰盾とともにお祝いの言葉が贈られました。

また同日、市商工会が主催する南あわじ市優良従業員表彰式典も行われ、40人が表彰されました。

◆南あわじ市技能功労者は次の人たちです。(順不同、敬称略)

- 川上 正弘 (湊、大工)
- 中島 廣吉 (福良、大工)
- 阿萬 一二三 (湊、美容師)
- 前原 才二郎 (八木、理容師)
- 伊藤 文夫 (榎列、自動車整備士)
- 前田 吉彦 (志知、自動車整備士)
- 上原 順一 (神代、自動車整備士)
- 小島 久明 (広田、電気工事士)
- 松本 明 (沼島、電気工事士)
- 来馬 安宏 (榎列、素麺製造工)
- 鴻原 幸夫 (松帆、瓦製造工)
- 下賀 伸久 (津井、瓦製造工)
- 興津 正裕 (津井、瓦製造工)
- 汐後 卓爾 (阿万、瓦製造工)
- 長谷 弘明 (榎列、造園師)

三原志知小児童、タンザニアについて勉強

国際的な理解を深めてもらうと三原志知小学校で10月21日、淡路三原高校の石川教諭を招いて国際理解教育学習「タンザニアってどんなところ?」が開催されました。

石川教諭は青年海外協力隊員として2010年から2年間、アフリカのタンザニア連合共和国に派遣され、現地の学校で数学教師として従事。今回の学習会は同校から現地での話をしてほしいとの依頼があり実現しました。

同小学校の全校生20人が参加して行われた学習会では、写真を見ながらタンザニアについての知識を深めた後、現地の主食のウガリ(トウモロコシの粉を湯で練ったもの)を食べたり、頭の上に水の入ったバケツを乗せて運ぶ体験などをしたりして楽しく勉強しました。

子どもたちは「アフリカと日本を比較して、日本があるがたい国だと思った。物を大切にしようと思った」などの感想を発表していました。



▲水の入ったバケツを頭に乗せて運ぶことに挑戦する児童

公共施設	
施設名	休業日
市役所 ※戸籍の届出関係は、総合窓口センターで受け付け(預かり等)します	27日(土)～4日(日)
診療所 ※阿那賀診療所のみ27日開所	27日(土)～4日(日)
火葬場	1日(木)～3日(土)
産業廃棄物処分場	27日(土)～5日(月)
子育て学習・支援センター	27日(土)～4日(日)
図書館(図書室)	28日(日)～5日(月)
淡路人形浄瑠璃資料館	28日(日)～5日(月)
玉青館	27日(土)～5日(月)
慶野松原荘	22日(月)～26日(金)
うずの丘大鳴門橋記念館	16日(火)～26日(金)
淡路人形座	26日(金)～31日(水)
道の駅うずしお・鳴門みさき荘	25日(木)～26日(金)
海釣り公園メガフロート	29日(月)～3日(土)
丸山海釣り公園	29日(月)～4日(日)
魚彩館	30日(火)～4日(日) ※30日(火)=正午まで営業 ※5日(月)=10:00～営業
湯の川荘	27日(土)～4日(日)
伊加利サービスセンター	27日(土)～4日(日)
体育館・スポーツセンター	29日(月)～3日(土)
さんさんネット	27日(土)～4日(日)
消費生活センター	27日(土)～4日(日)



年末年始の業務案内

温泉	
施設名	営業時間
ゆとりっく	31日(水)～3日(土)10:00～22:30
さんゆ～館	31日(水)=10:00～翌日2:00 1日(木)～3日(土)=10:00～24:00
ゆーぷる	31日(水)～4日(日)=10:00～24:00

プール&フィットネス	
施設名	休業日
ゆとりっく	29日(月)～3日(土)
サンプール	28日(日)～5日(月)

粗大ゴミ・資源ゴミ

区分	南あわじ市全域
場所	中央リサイクルセンター(樓上上幅多) ☎43-3200
業務時間	(月～金)9:00～16:00 (土・日)休み ※毎月第2日曜日は9:00～16:00
休業日	27日(土)～4日(日)

淡路広域行政粗大ごみ処理場(奥畑処理場) ☎24-1676
 ●休業日=31日(水)～4日(日)
 ●臨時開場日=27日(土)～29日(月)9:00～16:30
 30日(火)9:00～正午

可燃ゴミ

区分	市内全域
場所	やまなみ苑(広田広田) ☎45-0534
休業日	1日(木)～4日(日)まで休み ※27日(土)～31日(水)は、8:30～16:30開業
注意事項	① 市指定のゴミ袋を使用して持ち込んでも「手数料」が必要です ② 草は一抱えてヒモで縛るか、袋詰めしてください ③ 剪定枝は太さ10cm以内、長さ1m以内とし、一抱えてヒモで縛るか、袋詰めしてください ④ 農業用資材や家屋解体物など産業廃棄物は受け入れができません ⑤ 必ず時間内に持ち込んでください ⑥ 持込に際して道路上にゴミが飛び散らないよう、荷台にシート掛けなどの処置をしてください

平成26年度上半期
(平成26年4月1日～9月30日)

市の財政状況

皆さんが納める税金や国・県からの補助金は、さまざまな形で使われています。これらがどのくらい納められ、どう使われているのか、9月30日時点の財政状況をお知らせします。詳しくは、ホームページ又は各庁舎にあります「南あわじ市の財政状況 平成26年度中間報告」をご覧ください。
 財政局 ☎50-3033

一般会計 …道路や学校などの整備をはじめ、福祉や教育、消防などの市政の基本となる事業を行う会計

予算現額 293 億 1,166 万円

【歳入】 収入済額 134 億 8,807 万円		【歳出】 支出済額 103 億 1,430 万円	
【地方交付税】 68 億 1,426 万円 (68.8%)	(予算現額) 99 億円	(予算現額) 69 億 5,807 万円	【民生費】 22 億 153 万円 (31.6%)
【市税】 34 億 6,522 万円 (61.8%)	56 億 904 万円	46 億 9,672 万円	【総務費】 13 億 9,335 万円 (29.7%)
【市債】 0 円 (0.0%)	54 億 9,740 万円	41 億 1,727 万円	【公債費】 18 億 8,049 万円 (45.7%)
【国庫支出金】 9 億 543 万円 (29.0%)	31 億 1,845 万円	33 億 6,477 万円	【土木費】 12 億 6,015 万円 (37.5%)
【県支出金】 1 億 6,360 万円 (6.9%)	23 億 6,087 万円	32 億 7,035 万円	【農林水産業費】 9 億 4,156 万円 (28.8%)
【諸収入】 1 億 8,983 万円 (31.9%)	5 億 9,452 万円	25 億 2,710 万円	【教育費】 10 億 4,212 万円 (41.2%)
【使用料・手数料】 2 億 4,393 万円 (44.1%)	5 億 5,307 万円	17 億 8,333 万円	【衛生費】 7 億 1,227 万円 (39.9%)
【繰入金】 0 円 (0.0%)	2 億 1,727 万円	9 億 6,753 万円	【消防費】 5 億 1,170 万円 (52.9%)
【分担金・負担金】 3,609 万円 (29.2%)	1 億 2,366 万円	4 億 7,561 万円	【商工費】 1 億 5,249 万円 (32.1%)
【その他】 16 億 6,971 万円 (124.8%)	13 億 3,738 万円	11 億 5,091 万円	【その他】 2 億 1,864 万円 (19.0%)

※ () は予算現額に対する執行率

特別会計 …国民健康保険や介護保険、ケーブルテレビなど、特定の歳入で特定の事業を行う会計

区分	予算現額	収入済額	収入率	支出済額	支出率
国民健康保険	65億7,216万円	23億1,958万円	35.3%	34億7,628万円	52.9%
後期高齢者医療	12億4,109万円	1億8,397万円	14.8%	5億8,324万円	47.0%
介護保険	46億7,286万円	19億2,720万円	41.2%	19億1,331万円	40.9%
訪問看護事業	4,190万円	1,084万円	25.9%	2,027万円	48.4%
土地開発事業	6,678万円	4,257万円	63.7%	153万円	2.3%
産業廃棄物最終処分事業	8,515万円	8,872万円	104.2%	2,166万円	25.4%
ケーブルテレビ事業	3億8,980万円	2億8,676万円	73.6%	1億92万円	25.9%

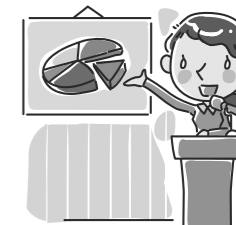

企業会計 …企業と同じような経理をする会計

区分		収入			支出		
		予算現額	執行額	執行率	予算現額	執行額	執行率
下水道事業	収益的	28億7,156万円	14億1,387万円	49.2%	29億9,491万円	4億8,783万円	16.3%
	資本的	18億125万円	4,878万円	2.7%	28億1,086万円	9億9,354万円	35.3%
国民宿舎事業	収益的	4億5,380万円	2億1,519万円	47.4%	4億5,326万円	2億363万円	44.9%
	資本的	1万円	0円	0.0%	1,353万円	61万円	4.5%
農業共済事業	収益的	4億1,592万円	8,692万円	20.9%	4億1,592万円	1億51万円	24.2%

～ 新しい夢の『はじまり』を創るために ～
「安心・安全・信頼」の解体工事はお任せください!!

お気軽にご相談を... **松井開発運輸株式会社** 検索

※お見積りは無料です 南あわじ市湊1354 TEL 0799-36-5078

市内局番を確かめておかけください

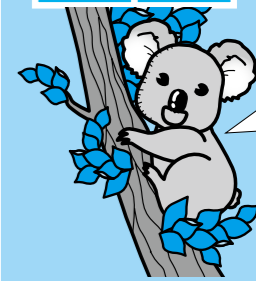

南あわじ市役所 総合窓口センター 緑 庁舎 ☎44-3001 西淡庁舎 ☎37-3011 三原庁舎 ☎43-5021 南淡庁舎 ☎50-3031

【中央庁舎】 議会事務局 ☎43-5005 市長公室 ☎43-5002 総務部 総務課 ☎43-5001 防災課 ☎43-5006 情報課 ☎43-5003

【西淡庁舎】 健康福祉部 福祉課 ☎44-3002 長寿福祉課 ☎44-3005 保険課 ☎44-3003 健康課 ☎44-3004 少子対策課 ☎44-3040

【三原庁舎】 市民生活部 市民課 ☎43-5023 税務課 ☎43-5022 収税課 ☎43-5034 生活環境課 ☎43-5024 農業振興部 農林振興課 ☎43-5025 農地整備課 ☎43-5026 地籍調査課 ☎43-5027 農業共済課 ☎42-6210 農業委員会事務局 ☎43-5029

【南淡庁舎】 財務部 財政課 ☎50-3033 管財課 ☎50-3034 下水道部 企業経営課 ☎50-3036 下水道課 ☎50-3039 会計課 ☎50-3040 監査委員事務局 ☎50-3050

議会

第59回市議会定例会日程(12月)

議会事務局 ☎43-5005

◆本会議 開会：午前10時～

Table with 2 columns: 日程 (Date) and 内容 (Content). Dates include 2日(火), 8日(月), 9日(火), 10日(水), 11日(木), 17日(水). Contents include 条例案上程, 一般質問, 付託案件委員会審査報告・表決.

◆委員会 開会：午前10時～

Table with 2 columns: 日程 (Date) and 委員会 (Committee). Dates include 12日(金), 15日(月). Committees include 総務建設常任委員会, 産業厚生常任委員会.

■議会は中央庁舎3階の議場で傍聴できます。

■インターネットによる動画中継、テレビモニター中継(各庁舎ロビー、公民館)を行っています。ご利用ください。



老人福祉計画・介護保険事業計画の意見募集について

市では、高齢者の福祉・介護の基本方針となる、老人福祉計画および介護保険事業計画【第6期】の策定に取り組んでいます。今後の計画策定のため、みなさまからの意見を募集します。

教育振興基本計画の意見募集について

市では、教育の振興のための施策の基本方針となる教育振興基本計画(素案)を作成しました。今後の計画作成にあたり、みなさまからの意見を募集します。

農業委員会委員選挙人名簿 登載申請

農業委員会委員選挙人名簿は、有権者からの申請に基づいて登録されます。申請書は、農会長等を通じて配布する予定です。

障害者(児)見舞金の支給について

11月に送付いただいた申請書の指定された口座に、障害者(児)見舞金を振り込みます。対象は平成26年12月1日現在、3か月以上市内に住居する障害者(児)です。

農地の借受けを希望する人を募集!

「農地中間管理事業の推進に関する法律」に基づき、農地の借受けを希望する人の募集を行います。農地中間管理事業を活用して農地を借り受けるには、あらかじめ借受希望の申し込みが必要です。

市・県民税の特別徴収について

兵庫県と県内全ての市町は連携して個人住民税(市・県民税)の特別徴収を推進しています。特別徴収とは、事業主が従業員の毎月の給与から個人住民税を天引きし、市町に納入いただくものです。

Advertisement for Toyota oil heaters. Text: 昭和57年～昭和59年製のトヨタ石油ファンヒーターを探しています. Includes phone number 0120-104-154 and a small image of the heater.

Advertisement for 'Home Page' banner ads. Text: 「ホームページ」バナー広告. Includes details about ad placement and pricing: 1か月=10,000円(月額), 12か月の継続契約されると12か月=100,000円(年額).

Advertisement for 'みなさんのお役に立ちます' (We help everyone). Lists services like tree pruning, construction, and cleaning. Includes '会員募集中' (Recruiting members) and contact info for (公社)南あわじ市シルバー人材センター.

改正

「児童扶養手当法」の一部が改正されます

これまで、公的年金を受給する人は児童扶養手当を受給できませんでしたが、平成26年12月以降は、**年金額が児童扶養手当額より低い人は、その差額分の児童扶養手当を受給できる**ようになります。

受給には申請が必要です。
※申請方法などについては、
☎福祉課 44・3002

福祉課までお問い合わせください
※児童扶養手当は、離婚等によるひとり親家庭などの生活の安定・自立促進に寄与し、児童の福祉増進を図ることを目的として、児童を養育している人に支給される手当です

国保

ジェネリック医薬品お願いカード付き
保険証ケースを送付しています

このたび、新しい国民健康保険証と同時して「ジェネリック医薬品お願いカード付き保険証ケース」を送付しています。

◆ジェネリック医薬品での処方希望しない場合は、保険証のみを医療機関等の窓口へ提示してください。
※ケースは窓口へ提示しないようご注意ください。

◆ジェネリック医薬品での処方希望する場合は、保険証と一緒に、ケースを医療機関等の窓口へ提示してください。
☎保険課 44・3003

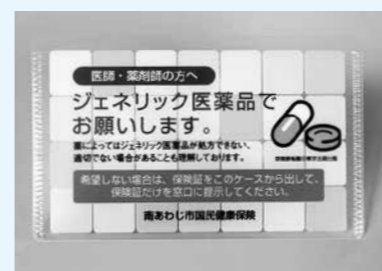

▲ジェネリック医薬品お願いカード付き保険証ケース

国民健康保険証を12月1日に更新します

国民健康保険証（短期証及び資格証明書含む）は12月1日が更新日となっております。受診の際は新しい保険証をご利用いただくこととなります。

新しい保険証は、11月下旬に被保険者の皆さんに郵送（簡易書留）していただきますのでお手元に届いているかどうか確認をお願いします。

お手元に届いていない場合は、総合窓口センターまで受け取りにお越しください。

お越しにならない場合は、保険課へ連絡をいただければ再度郵送いたします。

期限切れ保険証の返却先
総合窓口センター・支所・出張所・連絡所

☎保険課 44・3003
☎税務課 43・5022

保険税、一部負担金の減免
災害等の特別な事情があると認められた場合、保険税や医療機関等での自己負担金の減免等が受けられる場合があります。保険課・税務課にご相談ください。

☎保険課 44・3003
☎税務課 43・5022

「国の教育ローン」(日本政策金融公庫)のご案内

高校、大学等への入学時・在学中にかかる費用を対象とした公的な融資制度です。

融資金額 子ども1人につき350万円以内

金利 年2.25%固定金利
(母子家庭の人などは1.85%)
平成26年11月10日現在

返済期間 15年以内
(母子家庭の人などは18年以内)
※詳しくは、ホームページ「国の教育ローン」で検索して下さい

☎教育ローンコールセンター 0570・008656
(ナビダイヤル)または、
☎03・53321・8656

☆◆平成26年に国民年金保険料を2年前納された人へ◆☆
～社会保険料控除の方法が選択できます～

2年前納により納めた国民年金保険料を所得により控除する場合、①か②の方法のいずれかのみを選択することができます。①全額納めた年に控除、②各年分の保険料に相当する額を各年に控除

▼それぞれの方法を選択した場合の控除額は以下のとおりです。

①全額を納めた年に控除する方法を選択する場合
日本年金機構から送られている「社会保険料（国民年金保険料）控除証明書」の「納付済保険料の証明額」欄に記載されている額が控除額となります。

②各年分の保険料に相当する額を各年に控除する方法を選択する場合
各年の控除額は次の計算式により求められます。(24か月分を前納した場合)

$$2\text{年前納保険料}(26\text{年度定額分は}355,280\text{円}) \times \frac{\text{その年の分の保険料の月数}}{24\text{カ月}}$$

(注) 一度この方法により控除を受けた場合は、上記①の方法による控除に戻すことはできません。また、平成27年に平成27年分と平成28年分まとめて控除することもできません
※1年前納でも②の方法が選択できます。

【社会保険料(国民年金保険料)控除額内訳明細書の提出について】
②の各年に控除する方法を選択する場合には、「社会保険料(国民年金保険料)」控除額内訳明細書に各年分の控除額等を記入し、確定申告により控除を受ける場合は税務署に、または、年末調整により控除を受ける場合はお勤め先の年末調整担当部署に、控除証明書とともに提出してください。

(注) 明細書は、各年の申告の都度、作成してください。

【控除証明書の発行について】
各年に控除する方法を選択する場合には、各年の申告に必要な控除証明書を各年の申告時に年金事務所へお申し出ください。

(注) 控除証明書は原本を添付することとされており、コピーは認められていません

☎明石年金事務所 078-912-4980

大鐘 稔彦院長 (国保阿那賀診療所)
講演会の開催 (入場無料)

日時 12月4日(木)
午後2時30分～4時10分

場所 洲本市健康福祉館
3階会議室(洲本市港2-26)
☎22・3332

演題 「癌になったらあなたはどうするか?」
近藤理論の是非を問う

主催 淡路地区養護教諭研究協議会
※講演終了後、質疑応答ならびに講師著書のサイン会を予定しています

☎淡路地区養護教諭研究協議会 27・0122 (由良中学校 吉川まで)

年末の交通事故防止運動の実施

◆期間 12月1日(月)～10日(水)
『子どもと高齢者の交通安全』

◆重点項目
・飲酒運転の根絶
・夕暮れ時の交通安全
・自転車の交通安全
・全てのシートベルトとチャイルドシートの正しい着用の徹底

◆運転する人は
①周囲への気配り・目配りを持って、速度を控えた運転をしましょう
②早めのライト点灯(午後4時)を実践しましょう

◆歩行者・自転車の人は
①信号、横断歩道のあるところを必ず渡りましょう
②自転車は車と同じ。ルールを守りましょう
③早朝・夕暮れ時は、明るい服装や夜光反射材を活用しましょう
④自転車も早めにライトを点灯しましょう

☎生活環境課 43・5024

※介護・医療・精神・認知症 ※24時間・日曜祝日の訪問もできます
※男・女看護師対応 ※各種健康保険適用

ご利用をお考えの方は、お気軽にお問い合わせください

訪問看護ステーション心

☎03・53321・8656

洲本市納 383-1 KOA I館 103 TEL/FAX 0799-20-1045

さんさんネット 12月番組の見どころ	
さんさんニュース	放送日
・淡路うずしおコンサート2014 ミュージックフェスティバル	5日(金) 午後7時～
・イルミネーション点灯式	9日(火) 午後7時～
・アジア国際子ども映画祭本選大会	12日(金) 午後7時～
撮っておき☆	
・南淡中学校 親子人権講演会 「支えられて人は夢に挑戦する」 パル此叶五輪金メダリスト 古賀稔彦さん	5日(金) 午後8時～
南あわじ市議会	
・第59回 南あわじ市議会定例会 一般質問	20日(土)、21日(日) 午前8時～ 午後1時～

◆さんさんニュース
【言葉のサプリ】ひと言メッセージ大募集♪
家族や友人、お世話になった人へ「おめでとう」「がんばれ」など、元気が出るメッセージをテレビを通して伝えてみませんか？

応募先
(はがき) 〒656-0472
南あわじ市市善光寺2-1 さんさんネット まで
(メール) sansan111ch@sansan-net.jp

応募締切日=平成27年1月9日(金)
放送日=1月30日(金)午後7時～
必要事項を明記ください
◆氏名(ふりがな)、ペンネーム(あれば)
◆住所、電話番号
◆ひと言メッセージ
【例】○○ちゃんへ もうすぐ受験だね。平常心でがんばって。 ○○より



下水道区域、「市・複列」で拡大

下水道整備が完了している地域の人は、早期接続を願います。

区域の拡大 12月1日から市・複列処理区の徳長、十一ヶ所、西川の一部で下水道が利用できます。

早期接続に奨励金交付
▽下水道の供用開始後1年以内に、公共ますにつなぎ込みをした人は、3万2400円

▽1年を超え2年以内の場合、1万51200円
▽2年を超え3年以内の場合、75600円

◆まだ下水道に接続されていない人へのお話です。雑排水の垂れ流しは自宅周辺の環境を悪化させるだけでなく、近隣にお住まいの人に迷惑となることもあります。一日も早い下水道への接続をお願いします。

聞企業経営課 ☎50・3041

12月	通常放送	議会放送
	12月22日～25日は議会再放送のため一部異なります	20日(土)、21日(日)
午前6時	お知らせ	
午前7時	さんさんニュース	
午前8時	撮っておき☆	南あわじ市議会定例会一般質問
午前10時	お知らせ	
午前11時	行政からのお知らせ	
正午	さんさんニュース	
午後1時	撮っておき☆	南あわじ市議会定例会一般質問
午後3時	行政からのお知らせ	
午後4時	お知らせ	
午後5時	情報交換！ご近所テレビ	
午後6時	さんさんニュース アンコール	
午後7時	さんさんニュース	
午後8時	撮っておき☆	
午後10時	さんさんニュース	
午後11時	さんさんニュース アンコール	
深夜0時	さんさんニュース	
深夜1時	ショッピングチャンネル	

※さんさんニュースは毎週火・金曜日の午後7時に更新します。また、その他の番組は毎週金曜日の午後8時に更新します。

※議会の再放送は12月22日(月)～25日(木)の午前8時～と、午後8時～

※放送プログラムは月によって変更があります

◇◇◇ 製造事業所の皆様へ ◇◇◇
工業統計調査にご協力を

工業統計調査を12月31日現在で行います。12月から翌年1月にかけて調査員がお伺いしますので、ご協力をお願いします。調査票に記入された内容は、統計作成以外の目的には使用されませんので、正確なご記入をお願いします。

経済産業省・兵庫県・南あわじ市
聞総務課 ☎43・5001

2015年 南あわじ市 成人式 ☆
○日時 **1月11日(日)**
受付12:30～ 開式13:30～

○場所 南あわじ市文化体育館
○対象者 平成6年4月2日～平成7年4月1日生まれの人
※案内状の送付は行いません
住民票が南あわじ市にない人も参加できます
《お問い合わせ》 生涯学習文化振興課 ☎37-3020

大会結果 (敬称略)

- 数字が順位。関係分のみ掲載
- ◆第21回兵庫県身体障害者グラウンドゴルフ県大会 (10月29日、加西市民グラウンド)
▽団体の部
①南淡チーム
▽個人の部
①総合部門
③大西順子(阿万)
▽視覚障害者部門
③数矢守(貫集)
▽聴覚言語障害者部門
①森山修(福良)
▽女性障害者部門
②川崎春子(阿万)
- ◆第10回南あわじ市グラウンドゴルフ親睦大会 (11月5日、三原健康広場)
▽団体
①福良GG愛好会A
②古津路GG同好会A
③丸山A
▽個人
①岩崎恒雄(脇田GG)
②嶋本美子(古津路GG同好会A)
③阿部巳善(吹上GGC A)
- ◆第2回兵庫県子どもセーフ大会 (11月2日、兵庫福祉センター)
▽低学年の部
③合田 昊世(八木小3年)
- ◆うずしおフェスティバル2014テニス大会 (11月2日、国立淡路青少年交流の家)
▽小学生の部(ペア)
①金崎りん・中瀬 遥
▽中学生女子の部(ペア)
①倉本 亜美・武田 未優
②和田 沙亜弥・沖 愛理
③澤内 伽音・大塚 愛未
③細川 彩・川上 夏歩
- ◆第9回南あわじ市ミニバスケットボール交歓大会 (11月9日、市小学校体育館)
▽男子 A ブロック
①緑 A
②南淡
③三原
▽男子 B ブロック
①緑・西淡
②三原 B
③三原 C
▽女子 A ブロック
①西淡
②緑
③三原 A
▽女子 B ブロック
①三原 B
②南淡 B
③三原 C

国の地デジ難視対策の各種支援が終了します！ 申込みは今月(12月)中に！

国が実施している地デジ難視対策のための各種支援制度は、平成27年3月末をもって終了します。

期限までに地デジ対策工事を完了するためには、今月(12月)中の申込みが必須です。お問い合わせは、総務省地デジコールセンターまでご連絡ください。

聞総務省地デジコールセンター
☎0570・070101

電気自動車用急速充電器の利用について

市では、地球温暖化対策の一環として電気自動車の普及を推進するため、市役所中央庁舎駐車場に「電気自動車用の急速充電器」を設置しました。

電気自動車をお持ちの人なら誰でもご利用いただけますので、ぜひご利用ください。

利用時間 午前8時30分～午後5時15分まで

利用料金 1回(最大30分)につき500円

設置機器 50キロワット急速充電器

利用方法 セルフ方式(タッチパネル等に従って下さい。)

注意事項

- 工事その他の理由により、充電器の利用を休止する場合があります
- 充電スペースへの出入りの際は、歩行者等に注意するなど安全運転にご協力下さい
- 充電器利用中の場合は、お待ちいただく場合があります
- 充電終了後は、速やかに車両を移動して下さい
- 充電中の事故または充電器の利用に伴う車両への損害等につきましては、本市は一切責任を負いません

聞管財課 ☎50・3034

大切な家族や地球を守るために日常点検や定期点検が必要です。

クルマの整備も車検もおまかせください！

兵庫県自動車整備振興会 南あわじブロック

プロの技 近畿運輸局長認証
自動車分解整備事業
クルマのメンテナンスは、黄色い看板の認証工場まで！

広告



募集

公営住宅入居者募集

政令月収15万8千円以下対象
※裁量階層(新婚世帯、義務教育終了前の子供のいる世帯等は、21万4千円以下)

さくら台団地(賃集)

1戸、よしの棟2・1号、3DK、単身不可、平成9年度建築。家賃月額2万5100円

ランニングフェスティバル

▽日時 翌年2月15日(日)
午前8時

ランニングフェスティバル

▽日時 翌年2月15日(日)
午前8時

▽申込 総合窓口センター
※(随時)の記載があるものは先着順です(抽選なし)

ハローワーク洲本巡回相談

▽内容 職業相談及び職業紹介
▽対象者 生活保護受給者、児童扶養手当受給者及び住宅支援給付受給者等の就労支援を必要とする人

福良マルシェ

▽日時 毎週日曜日
午前7時～10時

福良マルシェ

▽日時 年中無休
午前10時～午後6時

第14回南あわじ市ソフトバレーボール大会

▽日時 翌年2月1日(日)
午前8時30分

ご案内

イースの部II女子のみ。年齢等フリー(登録は8人まで)
▽参加費 1000円

淡路障害者就業・生活支援センター

障害を持った人で就職や仕事をしたいという生活の問題や悩み事の相談を受けます。
▽日時 12月19日(金)
午後1時30分～3時

淡路島農林水産祭

淡路島の農林水産物の豊穰豊漁祈願並びに農林水産物の発展に向けて、生産技術の向上及び島内農林水産物の魅力のPRを目的に開催します。
▽日時 翌年1月15日(木)

淡路島の丘周辺の美化活動

淡路島の丘周辺の美化活動
▽日時 12月17日(水) 午前

12月の無料相談



法律相談(先着9人)
◆内容 市顧問弁護士による相談
◆日時 11日(木)・18日(木)13:30～16:30

特設人権相談
◆内容 人権擁護委員による相談
◆日時 13日(土)14:30～15:30

消費生活相談
◆日時 毎週月～金曜日(祝日休業)
9:00～12:00、13:00～16:00

出張消費生活相談
◆日時 2日(火)・9日(火)・16日(火)
13:30～15:30

司法書士会による相談(先着8人)
◆内容 登記・法律相談・成年後見に関する相談
◆日時 17日(水)18:00～21:00

行政書士による相談(先着3人)
◆内容 農地法・相続・契約関係
◆日時 8日(月)13:30～15:30

住宅の耐震相談会
◆内容 住宅の耐震診断・改修などの相談
◆日時 24日(水)13:30～15:30

教育相談
◆内容 保護者等の教育問題に対する相談
◆日時 8日(月)13:00～15:00

淡路島バスツアー助成制度
花みどりフェア会場や島内施設を貸切バスでめぐるといわれる日帰り、宿泊のバスツアーを行う団体・事業者への実施経費の一部を助成。

淡路島バスツアー助成制度
花みどりフェア会場や島内施設を貸切バスでめぐるといわれる日帰り、宿泊のバスツアーを行う団体・事業者への実施経費の一部を助成。

淡路島バスツアー助成制度
花みどりフェア会場や島内施設を貸切バスでめぐるといわれる日帰り、宿泊のバスツアーを行う団体・事業者への実施経費の一部を助成。

淡路島バスツアー助成制度
花みどりフェア会場や島内施設を貸切バスでめぐるといわれる日帰り、宿泊のバスツアーを行う団体・事業者への実施経費の一部を助成。

淡路島バスツアー助成制度
花みどりフェア会場や島内施設を貸切バスでめぐるといわれる日帰り、宿泊のバスツアーを行う団体・事業者への実施経費の一部を助成。

しろあり・害虫駆除の専門店 Alice 広告
ホームドクターアリス
しろあり・ハチ ヤマトシロアリ・イエシロアリ
いや～な虫の駆除と予防
地元の業者にお任せを! 気軽にご連絡ください。相談受付中
調査・見積 無料!

あわじ島まるごと食の拠点施設直売所 『美菜恋来屋』
出荷者募集中
第1期申込入金締切 12月25日(木) 午後3時まで
出荷者資格 ①淡路島内に在住している個人②淡路島内において農産物を生産している、または生産者自ら生産した農作物を使用した加工品を製造している個人・法人
入会金 10,000円(会員証、帽子、台車等を配布予定) ※早期申込の場合は入会金の割引特典有
年会費 3,000円(各種経費に充当予定) ※注意:入会金、年会費は退会しても返金はありません(年会費はH28.3.31までのもの)
販売手数料 【農産物】:販売額の15%(野菜、果樹など)、【加工品等】:販売額の20%(生産者自ら生産した農作物を使用した加工品等) ※米の出荷はできませんので、あらかじめご了承ください。また栽培管理日誌の記入が必要です
申込方法 あわじ島農協各支所、本所信用窓口(平日の午前8時30分～午後3時)にて申込受付。なお、精算金の振込はあわじ島農協の口座のみです。あわじ島農協に口座のない人は開設してください。
※申込書を記入の上、入会金、年会費を指定の口座に入金してください
◆第1期申込入金締切 12月25日(木) ※特典:入会金5,000円に減額+年会費3,000円
◆第2期申込入金締切 翌年1月30日(金) ※特典:入会金8,000円に減額+年会費3,000円
※翌年2月2日(月)以降は、入会金10,000円+年会費3,000円
岡あわじ島農協総合企画室食の拠点担当 ☎43-3751 ☎43-5551
岡食の拠点事業推進室(農林振興課内) ☎43-5025 ☎43-5125



～本と心のふれあいの場～

みんなの図書館

☆開館時間/9:30～19:00
ただし、日曜日・祝日は、17:00まで
(緑・西淡公民館図書室は土曜日17:00まで)
☆休館日/月曜日・祝日の翌日・月末整理日(平日)

12月の図書館カレンダー

日	月	火	水	木	金	土
	①	2	3	4	5	6
7	⑧	9	10	11	12	13
14	⑮	16	17	18	19	20
21	⑳	23	㉒	25	㉖	27
㉘	㉙	㉚	㉛			

※○はおやすみです

●うそつきとどろぼうとせいぎのみかた

板橋 雅弘ぶん/竹内 通雅え(WAVE出版)

ぼくは一生懸命うそをつくに友だちを守るため、ママにダメと言われていたのに、ついうそをついてしまったぼく。友だちは怒ってしまったけれど…。「本当のやさしさ」を子どもといっしょに考える絵本。

●千年クイズ 日本人の脳を活性化してきた平安～昭和の名作謎解き集
清水 文子著(リットーミュージック)

緑公民館図書室 ☎44-3008

●子どもにおこづかいをあげよう!

わが子がお金で困らないためのマネー教育を! 藍 ひろ子 著/西村 隆男監修/春原 弥生マンガ(主婦の友社)

金銭トラブルにあわないためには、子どもの頃からおこづかいでお金のトレーニングを積む必要がある。お金の大切さ、働くことの意味を子どもに伝え、親子の心の絆も結んでくれる「おこづかいプログラム」を紹介。

●マンドリルおじさんのおなら
河辺 花衣作(文芸堂)

西淡公民館図書室 ☎37-3028

●30代、40代夫婦への一遺言書のススメ

本田 桂子著(マガジンハウス)

もし明日、あなたが死んだら、夫婦で一緒に買ったマンションなどがトラブルの原因に!?放送作家の夫とお笑い芸人の妻の「鈴木家」をサンプルに、法的に通用する遺言書が自分で書けるようになる、「遺言書」入門本。

●ほんをひらいて
トニ・モリスン&スレイド・モリスン文(ぼるぶ出版)

三原図書館 ☎43-5037

●トラさん、あばれる

ピーター・ブラウン作/青山 南訳(光村教育図書)

みんな、今のままでいい、と思っていた。でも、トラさんは違いました。行儀よくするのは、もううんざり。騒ぎたい、はじけたい、いっそ、暴れたい…。だから、暴れることにしました。でも、少しやりすぎちゃったかな?

●煽びない力
杉 良太郎著(NHK出版新書)

南淡図書館 ☎53-0234

埋蔵文化財ミニ展示20

▽内容 神代社家に位置する室町時代以降の寺院関連遺跡である唐草遺跡から出土した土器や瓦など

▽場所 西淡公民館

▽期間 翌年1月下旬まで

埋蔵文化財調査事務所 ☎42-3849

第11回南あわじ子ども伝統芸能発表会出演団体募集

▽対象 市内の伝統文化等に取組んでいる小中学校、伝統文化保存団体等の子ども

▽募集締切 12月12日(金)午後1時～4時30分(予定)

▽場所 西淡公民館

園生涯学習文化振興課 ☎37-3020

「おはなし会ピノキオ」によるクリスマス会(無料)

▽内容 ハンドベル演奏・手品・大型紙芝居・人形劇など

▽日時 12月21日(日)午後1時30分～3時

▽場所 南淡図書館

園南淡図書館 ☎53-0234

淡路人形50周年特別企画 人形浄瑠璃とお囃子(無料)

▽内容 望月太明蔵社中によるお囃子講座、三番叟ほか

▽日時 12月13日(土)午後6時～

▽定員 200人

園淡路人形座 ☎52-0260

淡路人形座(12月公演) 第1回阿波路会

▽内容 竹本友和嘉、鶴澤友勇による女流義太夫公演

▽日時 12月6日(土)午後6時～

園淡路人形座 ☎52-0260

国生み神話とおのころ島神社(無料)

▽内容 3市社協、歳末助け合い支援チャリティ柳学園中高ジャズコンサート

▽日時 12月23日(火・祝)午後1時30分～

▽場所 洲本市文化体育館

※美術展、お茶席同時開催

園柳学園高校 ☎22-2552

文化体育館 12月初回トレーニング講習会

●対象 16歳以上の人※定員6人
●受講料 500円※2回目以降200円
●講習時間 1時間30分
※子ども連れの受講はできません

日	曜日	第1講習	第2講習
5	金	14:00～	19:00～
20	土	10:00～	15:00～

園文化体育館 ☎50-5077

ヨガ教室受講者募集

ヨガでは、身体を動かしながら呼吸を深め、ボディメイク効果を高めるプログラムです。

●対象 16歳以上の人
●定員 60人(予約必要)
●受講料 4,000円(全8回)
※子ども連れの受講はできません

園文化体育館 ☎50-5077

回数	月日	曜日	開始時間
第1回	12月19日	金	19:30～
第2回	1月16日	金	19:30～
第3回	1月23日	金	19:30～
第4回	1月30日	金	19:30～
第5回	2月6日	金	19:30～
第6回	2月20日	金	19:30～
第7回	3月6日	金	19:30～
第8回	3月13日	金	19:30～

淡路人形浄瑠璃資料館

▽内容 義経千本桜 二段目 大物浦の段

●平成26年度 館蔵品展3
▽期間 12月6日(土)～3月下旬まで

※期間中、一部入替あり

▽入館料 大人300円

※全館展示入替のため12月2日(火)～5日(金)まで休館

園玉青館 ☎36-2314

滝川記念美術館 玉青館

●平成26年度 館蔵品展3
▽期間 12月6日(土)～3月下旬まで

※期間中、一部入替あり

▽入館料 大人300円

※全館展示入替のため12月2日(火)～5日(金)まで休館

園玉青館 ☎36-2314

手芸講座

▽内容 来年の干支・羊の置物を手作り

▽日時 12月10日(水)午後1時30分～3時30分

▽定員 15人

▽講師 三島富子氏

▽費用 材料費自己負担

▽持ち物 裁縫道具

▽申込締切 12月7日(日)

園働く婦人の家 ☎43-2326

第3回チャリティカラオケ発表会参加者募集

▽日程 翌年3月8日(日)

▽場所 西淡公民館

▽歌唱費 3500円

※2コーラス

▽募集人数 100人

▽申込方法 各公民館、各総合窓口センターに設置の申込用紙で申込

▽申込締切 12月1日(月)～翌年1月30日(金)

※収益金の一部は、東日本大震災で被災した学校や市内

第31回淡路人形浄瑠璃後継者団体発表会写真展

▽期間 12月26日(金)まで

園淡路人形浄瑠璃資料館 ☎43-5037

淡路木偶づくり講座作品展

▽期間 翌年9月まで

▽期間 12月12日(金)まで

●新蔵資料展

▽内容 新たに寄贈・寄託いただいた資料を展示

▽期間 12月17日(水)～翌年2月17日(火)

園生涯学習文化振興課 ☎37-3020

第128回神代天体観測会「冬の星座を見よう」

●神代小学校

▽日時 12月20日(土)午後7時30分～

※天候不良時は神代公民館

園神代天体ドーム再建準備会 ☎090-36163824

第66回阿波おどりの体操講習会

▽日時 12月6日(土)午後8時～

▽場所 南淡公民館

▽費用 100円

園阿波おどり体操振興協会 (出田) ☎55-1111

の子どもたちに生の音楽を届ける活動に使われます

園生涯学習文化振興課 ☎37-3020

児童館冬のイベント

▽内容 ①くさぎ染め②ボンボンマスコット作り

▽日程 ①12月26日(金)②翌年1月7日(水)

①②共通事項

▽申込締切 12月15日(月)

▽定員 各20人

▽時間 午前9時～

園児童館 ☎52-3999

市指定 勝算元妙贊出山釈迦図

この墨跡は、元文2年(1737)に勝算和尚が75歳のときのものです。「出山釈迦図」は、釈迦が永い苦行が正しい悟りへの道でないことを知り、深山を出る姿を描いたもので、主に禅宗で水墨画題として好まれました。賛には、中国の唐時代、臨済宗の開祖臨済義玄の語録『臨済録』を引用し「黄金の薄片は貴重であっても、眼に入れば眼病になる。仏法は貴重な教えであるが執着すれば害毒になる。」という内容の漢詩が書かれています。

保存状態も良く、勝算晩年の作として貴重な資料であることから平成11年に指定されました。

▲この賛は左から読みます

園児童館 ☎52-3999

- 文化施設
- 滝川記念美術館「玉青館」 ☎36-2314
- 淡路人形浄瑠璃資料館 ☎43-5037
- 産業文化センター ☎38-0201
- 淡路人形浄瑠璃館 ☎52-0260
- 埋蔵文化財調査事務所 ☎42-3849
- 社会体育施設
- サンライズ淡路 ☎45-1411
- 西淡社会教育センター・西淡グラウンド ☎36-2027
- ゆとりっく ☎36-5789
- サンポール ☎42-4994
- サイクリングターミナル ☎42-5310
- 三原健康広場 ☎42-5630
- 南淡B&G海洋センター ☎52-2404
- 阿万スポーツセンター ☎55-0652
- 賀集スポーツセンター ☎54-0779
- 文化体育館 ☎50-5077
- 吹上浜野外教育センター ☎55-0948
- 公民館等
- 働く婦人の家 ☎43-2326
- 緑公民館 ☎44-3008
- 西淡公民館 ☎37-3028
- 三原公民館 ☎43-5038
- 南淡公民館 ☎50-3048
- 倭文公民館 ☎46-0001
- 松帆地区公民館・松帆市民交流センター ☎36-2137
- 湊地区公民館 ☎36-2055
- 津井地区公民館 ☎38-0201
- 丸山地区公民館 ☎39-0210
- 阿那賀地区公民館 ☎39-0011
- 伊加利地区公民館・伊加利市民交流センター ☎39-0567
- 西淡志知公民館 西淡志知市民交流センター ☎36-5526
- 榎列公民館 ☎42-2393
- 八木地区公民館 ☎42-5956
- 市地区公民館 ☎42-5957
- 神代地区公民館 神代市民交流センター ☎42-5958
- 三原志知公民館・三原志知市民交流センター ☎42-6343
- 賀集地区公民館 ☎54-0331
- 北阿万地区公民館 ☎55-0055
- 潮美台地区公民館 ☎52-0430
- 阿万地区公民館 ☎55-0046
- 灘地区公民館 ☎56-0001
- 沼島地区公民館 ☎57-0001

12月の健康カレンダー

●健康相談・個別健康教室

内容	日	曜日	時間	場所
生活習慣病相談、栄養相談、血圧測定、体脂肪測定など	5	金	9:00～10:30	緑保健福祉センター
	8	月		緑保健福祉センター
	19	金		西淡保健センター
	25	木		南淡福祉保健センター

●愛育班活動

内容	日	曜日	場所
愛育班活動	18	木	沼島総合センター

●乳幼児健康カレンダー

()は対象

内容	日	曜日	受付時間	場所
母親学級	18	木	13:15～13:30	
4か月児健康診査 (26年8月生)	24	水	12:30～13:00	
10か月児健康診査 (26年2月生)	16	火	12:30～13:00	
1歳6か月児健康診査 (25年5月生)	2	火	12:30～13:00	
2歳児歯科健診 (24年9月生)	17	水	13:00～13:30	
3歳児健康診査 (23年11月生)	9	火	12:30～13:00	
就学前5歳児健康診査 (21年11月生)	1	月	12:30～13:00	緑保健福祉センター
(21年12月生)	22	月		
強い歯大好き健診 (23年9月・24年3月生)	3	水	13:15～13:45	
育児相談 (25年10月生)	8	月	13:30～14:00	
(26年5月生)	12	金		
食育講座赤ちゃん栄養サロン (26年7月生)	18	木	9:45～10:00	
遊びの教室(予約制)	4	木	9:30～	
発達支援相談(予約制)	4	木	13:30～	

●いづみ会リーダー養成講座

内容	日	曜日	時間	場所
生活習慣病予防を考える	11	木	10:00～	緑保健福祉センター

※各種教室・相談のお問い合わせは、健康課(☎44-3004)まで

時間外診療病院	休日応急診療所
月 平成病院	診察日 9:00～11:30 13:00～16:30
火 平成病院	19:00～22:30
水 八木病院	7日(日) 前田昌己 医師 福田郁夫 医師
木 中林病院	14日(日) 大鐘稔彦 医師 橋田友孝 医師
金 南淡路病院	21日(日) 村野謙一 医師 福田郁夫 医師
土 翠鳳第一病院	23日(火) 浦瀬 巖 医師 福原正博 医師
平日18:00～23:00	28日(日) 宮崎美枝 医師 前田昌己 医師
土曜13:00～23:00	31日(水) 柴田亮平 医師 高田育明 医師

●阿波踊り体操(いづみ会主催)1回100円

内容	日	曜日	時間	場所
阿波踊り体操	3	水	10:00～	緑保健福祉センター
	17	水		

●特定保健指導(YK教室)※要予約

内容	日	曜日	時間	場所
食事のとり方を調べてみよう	15	月	13:30～15:30	南淡福祉保健センター

認知症を支える家族の会 スマイル

認知症の介護の悩みを一人で抱え込んでいませんか?日ごろの思いを話し合える場です。

日時 12月10日(水)14:00～15:00

場所 市役所三原庁舎2階

圏地域包括支援センター☎44-3006

忘れていませんか?予防接種

◆麻しん風しん予防接種(2期)について
平成26年度接種対象者は平成20年4月2日生まれから平成21年4月1日生まれとなっています。接種期間は平成27年3月31日まで、配布している予防接種手帳にある予診票と母子健康手帳を持参の上、医療機関で接種を受けてください。

◆日本脳炎予防接種(2期)の接種について
平成26年度接種対象者は平成8年4月2日生まれから平成9年4月1日生まれとなっていますので、医療機関で接種を受けてください。なお、9歳以上で1期を終了している人で2期接種を希望される人は健康課へご連絡ください。

◆二種混合(三種混合2期)予防接種について
対象者は11歳以上13歳未満となっています。対象者には11歳の誕生日を迎えた翌月上旬に通知しています。接種期間は13歳の誕生日の前日までが対象となりますので、医療機関で接種を受けてください。圏健康課☎44-3004

小児救急医療

◆小児夜間救急電話センター
毎日午後10時～午前6時までの間、医師が輪番で小児夜間救急診療を行っています。電話センターへ電話していただくと看護師が症状を聞き、必要な時は当日の担当医療機関を紹介します。

圏小児夜間救急電話センター☎44-3799

◆休日小児救急診療
日曜・祝日・年末年始の午前9時～11時30分、午後1時～4時30分(受付時間)までの間、みなと元気館内の洲本市応急診療所において、小児科医の輪番による小児救急診療所を開設し、救急患者に対応しています。

圏洲本市応急診療所☎24-6340

AUDIT(オーディット)で飲酒問題チェック!

AUDIT(Alcohol Use Disorders Identifications test)はWHO(世界保健機構)が開発したもので、健康に害をもたらす様なお酒の飲み方を早期に発見し、修正するためのスクリーニングテストです。

当てはまるものをチェック項目から1つ選んで、選択肢(0～4)の番号を右の点数欄を記入。最後に各点数を合計するとあなたの点数が出ます。

質問項目	チェック項目	点数
1 アルコール含有飲料をどのくらいの頻度で飲みますか?	0 飲まない 1 1か月に1度以下 2 1か月に2～4度 3 1週に2～3度 4 1週に4度以上	
2 飲酒する時には通常どのくらいの量を飲みますか? (ビール・発泡酒500ml、日本酒1合=2ドリンク、カクテル・ワインコップ1杯=1ドリンク、焼酎(焼酎3、水7)1杯=0.9ドリンク)	0 0～2ドリンク 1 3～4ドリンク 2 5～6ドリンク 3 7～9ドリンク 4 10ドリンク以上	
3 1度に6ドリンク以上飲酒することがどのくらいの頻度でありますか?	0 ない 1 1か月に1度未満 2 1か月に1度 3 1週に1度 4 毎日あるいはほとんど毎日	
4 過去1年間に、飲み始めると止められなかったことがどのくらいの頻度でありましたか?	0 ない 1 1か月に1度未満 2 1か月に1度 3 1週に1度 4 毎日あるいはほとんど毎日	
5 過去1年間に、普通だで行えることが飲酒をしていたためにできなかったことがどのくらいの頻度でありましたか?	0 ない 1 1か月に1度未満 2 1か月に1度 3 1週に1度 4 毎日あるいはほとんど毎日	
6 過去1年間に、深酒の後体調を整えるために、朝迎え酒をしなればならなかったことがどのくらいの頻度でありましたか?	0 ない 1 1か月に1度未満 2 1か月に1度 3 1週に1度 4 毎日あるいはほとんど毎日	
7 過去1年間に、飲酒後罪悪感や自責の念にかられたことがどのくらいの頻度でありましたか?	0 ない 1 1か月に1度未満 2 1か月に1度 3 1週に1度 4 毎日あるいはほとんど毎日	
8 過去1年間に、飲酒のため前夜の出来事を思い出せなかったことがどのくらいの頻度でありましたか?	0 ない 1 1か月に1度未満 2 1か月に1度 3 1週に1度 4 毎日あるいはほとんど毎日	
9 あなたの飲酒のために、あなた自身か他の誰かがけがをしたことがありますか?	0 ない 2 あるが、過去1年にはなし 4 過去1年間にあり	
10 肉親や親戚、友人、医師、あるいは他の健康管理にたずさわる人から、あなたの飲酒について心配されたり、飲酒量を減らすように勧められたりしたことがありますか?	0 ない 2 あるが、過去1年にはなし 4 過去1年間にあり	

10点未満 …今のところあなたのお酒の飲み方にあまり大きな問題はないようです。右の『適正飲酒のすすめ10か条』を参考にして、さらに楽しく健康的なお酒との付き合いを心がけてください。

10～19点 …今後お酒のためにあなたの健康や社会生活に影響が出る恐れがあります。1日2ドリンク(1合弱)までの飲酒にとどめましょう

10～19点で現在糖尿病や肝臓病の治療中の人 …お酒が現在治療中の病気の回復の妨げになるばかりか、病状を悪化させる恐れがあります。

20点以上 …アルコール依存症が疑われ、飲酒のためにあなたの健康だけでなく、家庭や職場での生活に悪影響が及んでいることが考えられます。一度専門医にご相談ください。



適正飲酒のすすめ10か条

1. 笑いながら共に、楽しく飲もう
2. 自分のペースでゆっくりと
3. 食べながら飲む習慣を
4. 自分の適量にとどめよう
5. 週に二日は休肝日を
6. 人に酒の無理強いをしない
7. 薬と一緒に飲まない
(睡眠剤、安定剤、糖尿病薬など)
8. 強いアルコール飲料は薄めて
9. 遅くとも夜12時で切り上げよう
10. 肝臓などの定期検査を
(アルコール健康医学協会)

地域の催しや明るい話題などが
「まい」に載りましたら、気軽に広報紙
までご連絡ください。
☎43・5003(情報課)

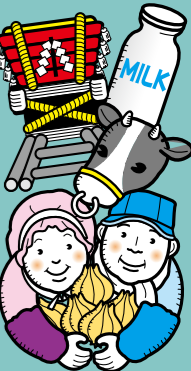

市内でテレビCMを撮影



▲久度神社で行われたテレビCM撮影の様子

久度神社(神代)

神代国術の久度神社で昨年4月、歌手で女優の瀬川瑛子さんとスタッフら約30人がテレビCM(現在放送中)の撮影を行いました。
多くの候補ロケ地から選ばれた久度神社は第14代仲哀天皇を奉る歴史ある神社です。大字総代の原口功さんは「市内の人にも歴史あるこの神社を知ってもらえると嬉しい」と話してくれました。

南あわじ温泉ラージボール卓球大会を開催

温泉卓球近畿シリーズ2014

普通の卓球の球より少し大きな球を使うラージボール卓球。日本卓球協会登録選手が出場する同卓球大会は、全国の温泉地で開催されます。今年の近畿シリーズは10月29、30日の2日間、文化体育館で開催されました。



▲多くの愛好者らが集まりました

野球ベース・ウォール寄贈

日本野球機構と阪神タイガースから寄贈



▲寄贈のベース・ウォール(高さ2.7m、幅7.2m)

阿万スポーツセンターのグラウンドに、日本野球機構(NPB)と阪神タイガースから、ベース・ウォール(ボールを壁に当てて遊ぶ設備)が寄贈され、11月3日に贈呈式が開かれました。プロ野球発足80周年記念事業「未来の侍プロジェクト」の一環として全国で12カ所しか設置されていないものです。
寄贈のベース・ウォールは、緑色の壁にバッターとストライクゾーンが描かれていて、ボールを投げて練習ができるものです。

贈呈式には市内の少年野球チームの約130人が参加し、壁にボールを投げて始球式が行われた後、阪神タイガースOBの福家雅明さんと庄田隆弘さんによる野球教室も開かれ、ピッチングや守備の基本などの指導に熱心に取り組みました。



▲阪神タイガースOBによる野球教室

炭焼き体験で世代間交流

灘小学校、灘地区連合老人クラブ

県民交流広場事業を利用し、灘地区老人クラブと同地区自治会が協力して、このほど灘小学校近くに炭焼き窯が完成しました。
老人クラブの人たちと一緒に同小学校の児童17人が参加して10月9日、炭焼きに挑戦しました。窯の中にはシイやバベなどの木のほかに、タイやサバなどの魚、みかんやピワなどの果物も入れたほか、児童は事前に粘土で作り十分

に乾燥させた鈴や箸置きなどの作品を一緒に入れました。
老人クラブの人たちは9日の昼に火をつけ、煙の色を見ながら窯の中の温度を判断し、11日未明に止めました。17日には再び児童らも参加して出来上がった炭の運び出しを手伝いました。
子どもたちは「炭焼きは時間がかかる大変な作業と知った。良い思い出になった」と感想を話していました。



▲作品を取り出す子どもたち(左)、窯から炭を運び出す子どもたち(右)

吉田元全日本選手によるバレーボール教室

NPO法人バレーボール・モントリオール会



▲吉田昌子さん

モントリオールオリンピック女子バレーボールで金メダルを獲得した吉田(旧姓、高柳)昌子さんによる少女バレーボール教室が11月2日、小学校体育館で開かれました。

主催のNPO法人バレーボール・モントリオール会は、同オリンピックの日本代表メンバーで構成。全国で教室を開催し、スポーツ振興と選手育成を目的に活動しています。今回はバレーボールの盛んな南あわじ市が選ばれ、市内全11チーム約130人が参加しました。
吉田さんは基本練習の大切さを伝え、実践練習でサーブ、パス、スパイクの順に指導しま



▲サーブを指導する吉田さん

市役所三原庁舎の前庭に植栽

ボランティア活動



▲金谷さんがボランティアで植栽

市役所三原庁舎の前庭に葉牡丹とピオラ、ノースポールが植栽されています。
これは、シルバー人材センター

ターが160株の花の苗を用意して同会員の金谷 栄さんが庁舎の清掃などの仕事の合間を利用してボランティアで植栽。これまで毎年定期的に植え替えや管理も金谷さんらで行われていて、綺麗な花と緑で庁舎を訪れる人の目を和ませています。



▲ピオラやノースポール、葉牡丹が植栽された三原庁舎前庭

おめでとう

秋の叙勲

旭日双光章

蓮池 洋美さん(福良)



蓮池 洋美さん(72歳)は、南淡町及び南あわじ市議会議員として26年にわたり議会の円滑な運営に寄与。地方自治の発展と振興に尽力され、地域住民のスポーツ精神の高揚、スポーツを通しての青少年の健全育成と地域の活性化に大きく貢献されました。

高齢者叙勲

旭日単光章

萩山 定勝さん(広田)



萩山 定勝さん(88歳)は、緑町議会議員として3期12年にわたり地方自治の発展に寄与。住民生活の環境を守り地場産業である酪農業の発展と向上に尽力されるとともに、防災対策や交通インフラ整備の充実に奔走されるなど地域振興に大きく貢献されました。

国民体育大会

ボート競技3位

山崎 鈴子さん(柳学園高校)



山崎 鈴子さん(阿那賀)は、第69回国民体育大会「長崎がんばらばらば国体」(10月18日〜21日)に兵庫県代表としてボート競技少年女子ダブルスカル種目に出場。今年夏から吉田 栄世さん(洲本高校)とペアを組んで臨んだ初出場の国体で、みごと3位に輝きました。

2つの給付金の支給申請期限迫る！

臨時福祉給付金または子育て世帯臨時特例給付金の支給申請はお済みですか？
2つの給付金の支給申請期限は平成27年1月5日(月)です。
まだ申請していない人は至急申請手続きをしてください。

項目	臨時福祉給付金	子育て世帯臨時特例給付金
支給対象者	<p>基準日(平成26年1月1日)において市内に住民登録されている人</p> <p>平成26年度分の市県民税(均等割)が課税されていない人。 ただし、下記①または②に該当する人は対象外</p> <p>①市県民税(均等割)が課税されている人に扶養(事業専従者含む)されている場合 ②生活保護制度の被保護者である場合など</p>	<p>下記の要件①②両方を満たす人</p> <p>①平成26年1月分の児童手当・特例給付を受給 ※特例給付:所得が高額な人について、児童1人当たり月額5,000円を給付されている人 ②平成25年の所得が児童手当の所得制限限度額未満の人◆対象児童:上記支給対象者の平成26年1月分児童手当・特例給付の対象となる児童</p>
支給額	<p>支給対象者:1人につき10,000円 次の【加算対象者】は1人につき5,000円を加算 《加算対象者》 老齢基礎年金、障害基礎年金、遺族基礎年金等の受給者、児童扶養手当、特別障害者手当等の受給者など</p>	<p>対象児童:1人につき 10,000円</p> <p>(注)ただし次の児童は対象外です。 ①「臨時福祉給付金」の対象となる児童 ②生活保護制度の被保護者にあたる児童</p>

申請方法

期間	平成27年1月5日(月)をもって終了します。 ※土・日・祝日・年末年始を除く	
場所 時間	場所:市役所各総合窓口センター、出張所、連絡所、支所 時間:午前9時~午後5時	
必要添付書類等	<p>①支給対象者全員の身元確認書類の写し(運転免許証、健康保険証、パスポート等) ②給付金振込銀行口座等の写し(通帳など) ③印鑑 ④支給対象者が、市外の人の被扶養者の場合は扶養者の非課税証明書等の写し</p>	<p>①申請者確認できるもの(運転免許証、健康保険証、パスポート等) ②給付金の振込銀行口座等の写し(通帳など)(児童手当の振込口座以外の場合) ③印鑑</p>
郵送の場合の提出先	〒656-0192 南あわじ市広田広田1064番地	
	総務係	母子児童福祉係

【申請に関する問い合わせ先】

臨時福祉給付金専用ダイヤル ☎44-3029
福祉課 ☎44-3002

