



広報

平成26年(2014年)  
1月1日発行 №108



# あわじ 1



## 迎春



撮影：写真家 野水 正朔 氏

## 世界自然遺産登録を目指します!

世界一の渦の大きさを誇る「鳴門の渦潮」。この自然が織りなすダイナミックな現象を世界自然遺産に登録しようとする動きが盛り上がっています。昨年には、本市と鳴門市

との間で「鳴門海峡の渦潮世界遺産化」推進交流会が行われたほか、両市の市民による交流イベントが開催されました。

新しい年を迎えました。今年もみなさんにとって鳴門の渦潮のように勢いのある一年となることを心より祈念いたします。



鳴門海峡の渦潮を世界遺産へ

※鳴門市との共通ロゴ

市政ひろば	2~7
お知らせ(臨時職員募集)	8~13
情報瓦ばん	14~15
まなびの扉	16~17
いきいき健康生活	18~19
心のかけはし	20~21
まちかどトピックス	22~23
水仙郷、ランニングフェスティバル	24



# ふるさと南あわじの飛躍のため協働を！

## 南あわじ市長 中田 勝久

新年あけましておめでとうござい  
ます。市民の皆様には、希望に輝く  
新年をお迎えのことと、心からお慶  
び申し上げます。また、昨年中に賜  
りました、あたたかいご支援とご協  
力に厚くお礼申し上げます。



昨年、市長として3期目の負託  
をいただき、「安全で安心できる」「ふ  
るさと」の創成、「地域を創成する  
ための基礎づくり」、「持続可能な行  
政基盤の創成」の3つをテーマに、  
様々な施策に挑戦してまいりました。  
今年、更に合併後10年という節目  
を目指し、南あわじ市が更に飛躍し  
ていく年にしなければなりません。

飛躍のためのその1には、まず基  
盤となる安全安心なふるさとが必要  
です。そのためには防災対策を避け  
ては通れません。市では、重要施  
策として近い将来発生すると予想さ  
れている南海トラフ巨大地震を始め  
とする地震・津波対策として避難路  
や避難路街路灯の整備などに取り組  
んでおります。兵庫県が策定した津  
波防災インフラ整備5箇年計画では、  
福良港、阿万港、沼島漁港等が重点  
整備地区に設定されており井戸知事  
からも力強いご支援をいただいでお  
ります。また、国、県のご理解をい  
ただき三原川水系低地対策も積極的

に推進してまいります。災害はいつ  
襲ってくるかわかりません。市民の  
皆様におかれましては、より一層防  
災意識を高めていただきますようお  
願い致します。

その2には、なんとと言っても市の  
主要産業である農・畜・水産業の活  
性化が必要です。そのための施策の  
一つとして、淡路島まるごと食の拠  
点施設整備に取り組みます。農林水  
産省から迎えた矢谷副市長を先頭  
に、新年度からは本格的にその取り  
組みを加速させてまいります。食の  
拠点の直売所は、消費者と生産者と  
の顔が見える関係を構築することに  
より、消費者の信頼性の向上、そし  
て生産者のやりがいにつながるもの  
ができる大きな期待を持っておりま  
す。更に昨年開学しました吉備国際  
大学地域創成農学部との連携では、  
新たな取り組みとして他の大学にも  
参加いただき、地域創成コンソーシ

アム組織を設立、研究成果の具体的  
事業化を目指す取り組みを行ってま  
います。加えて6次産業化も必要  
です。昨年日本一になった淡路島オ  
ニオンビーフバーガーやメジャーデ  
ビューを果した淡路島3年とらふ  
ぐはその象徴です。今後も、地域の  
豊かな農林水産資源を活用し、新し  
いビジネスにつなげる取り組みを進  
めてまいります。

その3には、持続可能な行財政  
基盤の構築が必要です。職員定員適  
正化や行財政改革などを進めたこと  
により、多種多様な公共事業を積  
極的に進めながらも合併時の起債総  
額（450億円）を平成24年度末に  
起債残額（367億円）とすること  
ができ財政指標は改善されています。  
更に本年から本格化する新庁舎建設  
工事により将来的に庁舎を一本化す  
ることで行政運営の更なる効率化、  
スリム化を行います。一方、分庁舎  
廃止に伴い市民交流センターを設  
置して市民サービスの補完に努めます。

また、高齢者福祉施策はもとより、  
子ども世代への施策にも引き続き取  
組みます。特に中学生までの医療費  
の無償化については、今後、担当部  
局で実現に向け検討してまいります。  
素晴らしいふるさと資源に恵まれ  
た、南あわじ市をともに盛り上げて  
まいります！  
本年も市民の皆様方のご指導・ご  
鞭撻をお願い申し上げます。新年のご挨拶  
にかえさせていただきます。

# 謹賀新年

## 平成26年



### 市民の皆様へ信頼される議会をめざして

#### 南あわじ市議会議員 小島 一

新年あけましておめでとうござい  
ます。



市民の皆様にはご健健で希望に満  
ちた新年をお迎えのことと心よりお  
慶び申し上げます。市議会を代表し  
て新春のご挨拶を申し上げます。

さて、昨年10月27日に、南あわじ  
市として3期目の議会議員選挙が行  
われ18名の新しい議員が選ばれまし  
た。合併当初、特例で59名の議員が  
3回の選挙を経て18名へと1/3以  
下になりました。私たち議員一人一人  
に課せられた使命を考えると、その  
責任の重さを痛感する次第であり  
ます。

議長に就任して1か月余、市民の  
皆様の負託に応え信頼される議会を  
めざし誠心誠意努力する決意を新た  
にしてまいります。  
さて、日本経済はアベノミクス効果

により景気も回復してきているとい  
うことでありますが、市内においては  
景気が良くなった実感はありません。  
世界経済は今年度持ち直すとの予測  
ですが、日本においては消費税増税  
の影響で減速するとの予測がしてい  
ます。こうした中で、市の基幹産業で  
ある農業はTPP交渉での例外なき  
関税の撤廃の要求や減反施策の廃止、  
さらにはイノシシ、シカ等による被害  
のためには早急に対策をしなければな  
りません。また、東南海、南海地震  
による津波や、近年大型化している

台風などの災害対策、少子高齢化に  
よる人口減少対策、瓦や製麺等の地  
場産業の活性化等課題が山積してい  
ます。  
私たち市議会は、二元代表の一翼  
を担う機関として市民の皆様の見  
をくみ上げ、執行機関に対する監視・  
評価機能と政策決定の機能を十分に  
発揮できるように議会改革をさらに進  
めるとともに、議員ひとりひとりが  
研鑽を重ねているところであります。  
また、議会傍聴やインターネット  
配信、広報誌による情報発信の他、  
議会報告会等によって市民の皆様によ  
り開かれた議会を目指しております。  
来年の1月には合併10周年を迎え  
ようとしている中、南あわじ市が名  
実ともにひとつになった、また、合併  
してよかつたと感じられるよう取り組  
んでいく所存です。  
今年もより一層のご指導、ご鞭撻を  
賜りますようお願い申し上げますと  
ともに、市民の皆様のご健康とご多幸  
を祈念申し上げます。新年のご挨拶  
とさせていただきます。

## 平成25年 南あわじ市 10大ニュース



**コアラの赤ちゃん誕生**  
淡路ファームパークイングランドの丘にコアラの赤ちゃんが誕生。7月15日に「そら」と命名されました。



**新庁舎、工事スタート**  
市役所の新庁舎建設工事安全祈願祭・起工式が9月14日に執り行われました。平成27年4月の開庁を目指して工事が進められています。



**地域創成農学部開学**  
旧県立志知高校跡に吉備国際大学地域創成農学部が開学しました。公開講座や小学校・高等学校への出前講座が開催されるなど、市の農業振興に寄与しています。



**若人の広場公園工事スタート**  
若人の広場公園整備工事の安全祈願祭・起工式が9月8日に執り行われました。平成27年春には市民や観光客が憩える都市公園が誕生します。



**子ども映画祭を開催**  
アジア国際子ども映画祭が11月30日、日本全国の子どもたちと15か国・地域から150人の訪日団が参加して開催されました。



**市内で震度5強を観測**  
淡路島を震源とする「淡路島地震」が4月13日午前5時33分に発生。市内でも震度5強を観測し、大きな被害を及ぼしました。



**市民交流センター開設**  
松帆・伊加利・西淡志知・神代・三原志知地区でモデルとして市民交流センターが4月1日に開設され、住民が中心となって行う地域づくりが始まりました。



**渦潮を世界遺産に!!**  
鳴門の渦潮を世界自然遺産に登録しようと9月26日、関係者らが集まり、1回目の「鳴門海峡の渦潮世界遺産化」推進交流会を開催しました。



**GENKI応援振興券発売**  
地域経済の活性化を目指して、第5弾となるGENKI応援振興券が6月22日～24日の期間に発売されました。



**市長・市議会議員選挙**  
昨年は市長選挙(2月3日)、市議会議員選挙(10月27日)の2つの選挙が行われ、私たちの代表が選ばれました。



### アジア国際子ども映画祭が開催!



▲賞を受け、喜びの子どもたち

今回は「いじめ」をテーマとして16カ国・地域から176作品の応募があり、本選大会には、国内ブロックから選ばれた20作品、少年矯正施設の5作品、海外から44作品の計69作品がノミネートされました。

実写やアニメを用いて、いじめの本質や問題を提起するインパクトの強い作品や、支えてくれる家族や周りの人が必ずいることを水晶玉で比喩的に表現した作品。いじめなかった人、黙っていた人も、見て見ぬふりをせず勇気をもって行動することの大切さを訴えた作品。いじめに立ち向かい、いじめと戦う強さを身につけていく過程を描き、自分らしい生き方をするようエールを送る作品など、子どもの目線と感性で撮影された作品が上映されました。

第7回を迎えたアジア国際子ども映画祭が11月30日、南あわじ市文化体育館で開催されました。午前には関西・四国ブロック大会、午後には国内と海外からの優秀作品も含めた本選大会が行われました。「子どもの心の中に内視鏡を入れよう」と俳優で歌手の杉良太郎さんが提唱しスタートしたこの映画祭は、子どもたちがホームビデオカメラを使って、大人が干渉せず自由にテーマに沿って撮った3分間の映像作品を募集して開催しています。



▲最優秀賞の作品 ▲映画祭には法務大臣や豪華なゲストが登場しました。

いやる気持ちを表現している分、かきやすい作品として評価されました。また市内での入賞は、奨励賞に劇団Kids (複列小) の作品「かげ口もいじめ」が選ばれました。

「本選大会結果」上位4賞のみ紹介  
杉良太郎特別賞  
関東医療少年院 (東京)  
「きみといっしょ」  
法務大臣賞 ビエンチャン  
高校・ニラダー高校 (ラオス)  
「ストップ・アンド・スタート」  
文部科学大臣賞  
北見商業高校 (北海道)  
「世界が、かわる…」  
外務大臣賞  
三島小学校 (茨木市)  
「私はみんなから」  
【関西・四国ブロック大会結果】  
大会会長賞  
三島小学校 (茨木市)  
兵庫県知事賞  
劇団Kids (複列小)  
南あわじ市長賞  
天野更咲 (複列小)  
鳴門市市長賞  
鮎原小学校 (洲本市)  
東かがわ市長賞  
三中1年2組郷土部 (三原中)  
うずしお観光大使賞  
淡路三原第1回カブスカウト隊  
実行委員長賞  
富士山侑香森崎希海 (広田小)  
審査員特別賞  
倭文小学校  
奨励賞  
内田晃雅 (松帆小)、引田小学校  
学校放課後子ども教室 (東かがわ市)、興東小学校 (奈良市)



▲エンディングで舞台上に集まった子どもたちとゲスト

◆今回のテーマは「夢」をテーマに作品を募集します。次回も南あわじ市で11月29日に開催予定です。多くの作品をお待ちしています。

### 映画祭参加訪問団、市内各地を訪問



▲モンゴルからの訪日団によるパフォーマンス

アジア国際子ども映画祭には15カ国・地域から約150人の子どもたちが11月26日、12月1日の日程で淡路島を訪問しました。子どもたちは淡路ファームパークイングランドの丘や淡路人形座、うず潮観潮船など歴史文化・自然体験施設を見学したり、島内の高校を訪問して授業の見学や生徒との交流を行いました。

また国内ブロックノミネーターとも交流を図ってもらおうと11月29日、南淡公民館で交流会が開催されました。各訪日団は民俗衣装などを身にまとい、それぞれが練習を重ねたパフォーマンスを披露。大きな拍手が湧き起こりました。最終日には成果報告会が行われ、市の文化などを学んだ訪日団に映画祭の親善大使認定証が贈られました。

### 介護福祉施設入所者へ靴下を寄贈



▲靴下を手に由井淳裕社長(左)と中田勝久市長

株式会社 ユイ(福良)が創業100周年を記念して、市内の介護福祉施設の入所者に自社製品の靴下2000足を寄贈しました。由井淳裕社長が12月11日、市役所中央庁舎を訪れ中田市長に目録を手渡し、市内15の介護福祉施設の入所者788人にプレゼントしました。

靴下製造会社の同社は大正2年の創業で、由井社長は3代目。会社によくお年寄りが靴下を買いに来られることから、市内の介護福

### 株式会社 ユイ

社施設のお年寄りにも靴下をはいってもらって暖かくすごしてもらいたいと寄贈。靴下はアクリルとウール素材の防寒靴下で、はきやすく脱げにくい編み方をしています。



▲熱心に講演を聴く参加者ら

11月22日、吉備国際大学南あわじ志知キャンパス大講義室において、第1回吉備国際大学植物保護シンポジウム「レタスビッグベイン病の防除に向けて」が開催されました。8名の講演者を迎え、約80名の方にご参加頂きました。



▲レタスビッグベイン病の発生状況と問題点についての講演

淡路島内、特に南あわじ市を中心とした病虫害対策において、「地域の課題」を軽減するために、地元の関係機関と連携して、吉備国際大学地域創成農学部が持っている知的財産を還元することを目的としたシンポジウムでした。研究者や行政の農業担当者が

今後とも各種研究会やシンポジウムを企画、開催し、地域の皆様のお役に立てる情報発信を積極的に行ってまいります。また、日常の農業の営みの中で病害虫などの診断等が必要な時はいつでもお気軽にご連絡いただければ幸いです。◎ キャンパス事務局 ☎ 42・4700 ☎ 42・4701

### 吉備国際大学からのお知らせ



# 障害者就労応援企業について紹介します

## 01 障害者就労応援企業をご存知ですか？

障害者就労応援企業とは、障害者の雇用や職場実習の受け入れなど、障害者の就労支援に積極的な企業等(企業、社会福祉施設、医療機関)のことです。障害者の就労支援は、雇用だけでなく実習の受け入れや製品の発注・展示など多くの支援があります。

◆ホームページ◆[http://web.pref.hyogo.lg.jp/hw20/hw20\\_00000012.html](http://web.pref.hyogo.lg.jp/hw20/hw20_00000012.html)

## 02 登録されると？

県のホームページで「兵庫県障害者就労応援企業」として広く周知されます。応援企業であることを広告や商品パッケージなどに表示することができます。企業のイメージアップにもつながります。なお、登録費用はかかりません。

## 03 どのような応援のしかたがあるのでしょうか？

以下の項目のいずれかの取り組みを行う企業等を登録対象としています。

### 1. 障害者雇用に取り組む(計画も対象)

障害のある人を雇うこと、また、雇用の計画を立てていることです。

### 2. 障害者の職場実習の受け入れを行う

障害のある人の実習を受け入れることです。(雇用を前提としない実習も含まれます)

### 3. 障害者支援施設等への優先発注を実施する

障害者支援施設等への製品や業務の発注を優先的に行うことです。障害者支援施設等では、箱の組立などの軽作業を外部の企業から請け負っています。また、施設自らがパンや菓子、絵ハガキなどの製造・生産や販売を行っています。他にも清掃や除草などの業務を請負っています。

### 4. 社内等での授産製品の展示・販売を行う

障害者支援施設等の製品の販売や展示する場を提供することです。また、障害のある人が自ら店員となって接客、販売することで「働く」ことへの理解を深める場を提供することです。



▲応援企業の登録証を受けたケアネットあわじ(有)

現在、島内では87、うち市内では24の応援企業が登録されています。市福永にある介護保険事業所のケアネットあわじ(有)は、中林病院の売店経営を受託されています。売店に障害者福祉施設ウインズ・きららのパンやお菓子の商品を展示販売されており、応援企業として

昨年11月6日、兵庫県知事の登録証が手渡されました。

淡路県民局洲本健康福祉事務所  
監査・福祉課 ☎26-2054



▲消防防災ヘリによる搬送訓練

▲消火器を使った初期消火訓練



▲なでしこ分団による救命講習

▲避難所開設訓練：多くの住民が辰美小学校に参集

南海トラフ巨大地震を想定した「全島一斉防災訓練」が11月17日に行われました。辰美小学校をメイン会場に地域住民らが高台の同小学校へ避難ルートを確認しながら参集。消防や警察、自衛隊などの協力により防災訓練が展開されました。

参加者は体育館での地震・津波に備える防災学習や児童が作った防災マップの説明を受けたあと、グラウンドでの初期消火訓練や救命講習などを体験して防災への意識を高めました。また、消防防災ヘリで負傷者を搬送する訓練や自衛隊らによる炊き出し訓練、医師や看護学生らによる応急救護訓練も実施され、関係機関が連携して情報交換や手順を確認する訓練が行われました。

## 大規模災害に備えて！総合防災訓練

小学生が地元農家の指導のもと、もみまきから田植え、稲刈りを体験して、自分たちが育てたお米を味わって地産地消を学ぶ「お米パーティー」が11月15日、松帆小学校で行われました。

この日は稲作体験をした5年生44人が、指導してもらった農家の伊木睦(ちづむ)さんや農協の営農指導員の人たちを招待して、お礼と感謝の言葉を伝え、炊き上げた新米をいっしょに食べて交流しました。

子どもたちは育てたお米を味わって「ごはんの香りがちがう。見た目にも艶がある。甘くておいしい」など感想を話し合っていました。

毎年、市内の小学校では、子どもたちに農・漁業の地産地消を学んでもらうこのような取り組みが行われています。

伊木さんは「子どもたちに、お米本来の美味しさを知ってもらいたい。子どもたちと食べる新米は最高の喜びです」と笑顔で話しました。



▲指導してもらった伊木さんを招いて新米を味わう子どもたち

## お米パーティー

## 小学生が自分たちで育てたお米を味わう



▲マリンバを演奏する中田さん(左)と山本さん(右)

音楽に親しんでもらおうとNPO法人ソーシャルデザインセンター「淡路・島育」が主催して11月20日、湊小学校で「ふれあいコンサート」音の芽プロジェクトが開催され、児童約70人が参加しました。

この日は山本葉菜子さんと賀集出身の中田丈次さんの2人を招き、マリンバなどの演奏が行われました。

山本さんは「マリンバは打楽器の仲間。そして打楽器の起源はアフリカにあり、それ

は大鼓のように叩いて音を出す楽器です」と楽器の歴史についての説明もありました。説明後には、アフリカ人に扮した中田さんがジェンベというアフリカの楽器を持って登場。マリンバとジェンベによる演奏も行われました。

そのほかにも2人のマリンバと6年生のリコーダー、ピアノとの共演や、2人の演奏にあわせて子どもたちが合唱するなどして、楽しい時間を過ごしました。

## 湊小、ふれあいコンサート

## 今月の納税

市・県民税…【4期】  
国民健康保険税…【7期】  
納期限 **1月31日(金)**  
《納期限内に忘れず納付しましょう》

◆便利な口座振替をご利用ください!

—口座振替のメリット—  
便利…納期ごとに金融機関や市役所の窓口等に行く必要がなく便利です。  
安心…お金を持ち歩く必要がないので安心です。  
確実…指定口座から自動的に払い込まれるので、納め忘れがなく確実です。

★申し込み手続きは、とても簡単!

口座振替の依頼書は、市役所各窓口及び市内の各金融機関にありますので、預貯金通帳と届出印を持参の上、手続きをしてください。

## 税の申告準備進んでいますか？

【市・県民税の申告】

1月1日現在、市内に住所のある人が対象で、所得がない人でも申告が必要です。ただし、次の条件に当てはまる人は申告の必要はありません。

- ①所得税の確定申告をする人
- ②25年中の所得が1か所からの給与または公的年金のみ(遺族年金・障害者年金以外)の人  
※ただし、年末調整していない給与所得者や医療費控除、雑損控除等を受けようとする人は申告が必要
- ③市内在住の親族の税法上の扶養になっている人

◆確定申告受付期間 2月17日(月)～3月17日(月)  
確定申告相談会場等については、2月広報で案内します。早めの準備をお願いします。

税務課☎43-5022、収税課☎43-5034



市内局番を確かめておかけください

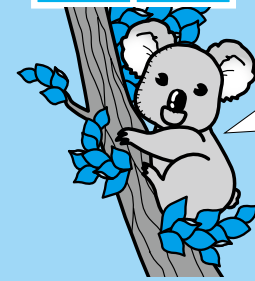

南あわじ市役所  
総合窓口センター  
緑 庁舎 ☎44-3001  
西淡庁舎 ☎37-3011  
三原庁舎 ☎43-5021  
南淡庁舎 ☎50-3031

【中央庁舎】  
議会事務局 ☎43-5005  
市長公室 ☎43-5002  
総務部  
総務課 ☎43-5001  
防災課 ☎43-5006  
情報課 ☎43-5003  
さんさんネット ☎43-2345  
選挙管理委員会事務局 ☎43-5004

【緑庁舎】  
健康福祉部  
福祉課 ☎44-3002  
長寿福祉課 ☎44-3005  
保険課 ☎44-3003  
健康課 ☎44-3004  
少子対策課 ☎44-3040

【西淡庁舎】  
産業振興部  
商工観光課 ☎37-3012  
企業誘致課 ☎37-3046  
水産振興課 ☎37-3013

都市整備部  
管理課 ☎37-3014  
建設課 ☎37-3015  
都市計画課 ☎37-3016  
教育委員会(教育部)  
教育総務課 ☎37-3017  
学校教育課 ☎37-3018  
人権教育課 ☎37-3019  
生涯学習文化振興課 ☎37-3020

【三原庁舎】  
市民生活部  
市民課 ☎43-5023  
税務課 ☎43-5022  
収税課 ☎43-5034  
生活環境課 ☎43-5024

農業振興部  
農林振興課 ☎43-5025  
農地整備課 ☎43-5026  
地籍調査課 ☎43-5027  
農業共済課 ☎42-6210  
農業委員会事務局 ☎43-5029

【南淡庁舎】  
財務部  
財政課 ☎50-3033  
管財課 ☎50-3034  
下水道部  
企業経営課 ☎50-3036  
下水道課 ☎50-3039  
会計課 ☎50-3040  
監査委員事務局 ☎50-3050

### 競争入札参加資格審査申請書の受付

平成26・27・28年度に  
おける市が行なう競争入札  
(建設工事・コンサル・物  
品役務)に参加を希望され  
る人の入札参加資格審査申  
請の受付を行います。

▽提出方法  
郵送または持参

▽提出場所  
管財課(南淡庁舎)  
※詳細はホームページにて  
ご確認ください

▽受付期間 1月7日(火)  
～2月14日(金)まで

管財課 ☎50・3034

### 民生委員・児童委員の改選

民生委員児童委員は、昨  
年12月1日より改選とな  
り、新たに149人の区域  
担当委員と8人の主任児童  
委員が選任されています。

民生委員児童委員に相談  
等をされる場合は、市役所  
福祉課または各総合窓口セ  
ンターで新しい担当委員を  
ご確認ください。

※再任で交代していない区  
域もあります。相談され  
る際はご確認ください

福祉課 ☎44・3002



### 学生用共同住宅を新築する 事業主に対し補助金を交付します

市内において学生用共同  
住宅を整備(新築または  
増築)する人に整備費の  
一部を助成します。

◆補助金額  
整備する学生用共同住宅  
の住戸数に50万円を乗じて  
得た額(1回限り)

◆補助対象者(全て該当)

①市税の滞納がない者  
②市内に居住し、住所を有  
する個人または市内に  
本店または営業所を有  
する法人

◆交付要件(全て該当)

①1区画の住戸の床面積が  
22㎡以上であつて、浴  
室、トイレ及び台所が専  
用であり、冷暖房設備を  
完備している

②3分の2以上の住戸に学  
生が入居する

③学生に対する家賃が4万  
円(非木造耐火構造物で  
1住戸当たりの建築単  
価が650万円以上の  
場合は4万5千円)以下  
である



図 企業誘致課 ☎37・3046

#### ◆申請方法

①申請書は、西淡庁舎1階  
の企業誘致課または市  
ホームページで取得し、  
必要書類を添付の上、同  
課に申請

②事業着手前までに申請く  
ださい(平成25年度は4  
月1日以後着手も対象)

※学生とは、市内の大学に  
在学している、または入  
学することが決定して  
いる人です

※この補助金については、  
平成27年度までの3年  
間を予定しています

### 事業主の人は給与支払報告書の提出を

事業主は従業員や雇人に  
対し、給与等を支払った場合  
には、支払いを受けた人ごと  
に、その年の支払額等を記入  
した給与支払報告書を各市  
区町村へ提出することになっ  
ています。

提出期限 1月31日(金)

提出先 支払いを受ける  
人が1月1日現在に居住  
する市区町村

提出方法 郵送または直  
接税務課、総合窓口セン  
ターに持参

●注意事項  
・「総括表」と「個人別明細  
書」を合わせて提出

※特別徴収分と普通徴収分  
を区分してください

・扶養親族等がある場合は、  
摘要欄に氏名・続柄を記入



・前職分を含む場合は、その  
支払者・支払金額・社会保  
険料の金額・源泉徴収税額・  
退職年月日を摘要欄に記入

・アルバイト・パートの人や青  
色専従者についても、提出  
をお願いします

・住宅借入金等特別控除がある  
場合、摘要欄に控除可能額及び  
居住開始年月日を記入

税務課 ☎43・5022

ご提出は、  
eLTAX  
でも可能です。

図 サポートデスク  
☎570・081459

### 「学童保育」の利用者募集

両親とも働いているな  
ど、昼間保護者がいない家  
庭の小学校低学年の児童を  
対象に、放課後に児童をお  
預かりし、遊びや生活の場  
を提供します。

今回、4月からの利用申  
込の受付を行います。

※夏休みなど、年度途中の  
申し込みは、利用希望の  
1ヶ月前にご連絡くだ  
さい

▽対象児童  
対象小学校の1～3年生  
で集団生活が可能な児童

▽対象小学校  
広田・倭文・松帆・榎列・  
八木・市・神代・賀集・  
北阿万・阿万

▽開設日時  
月々金曜日の授業終了時  
午後6時

※長期休暇中は月々土曜日  
の午前8時～午後6時

▽利用料  
月額5000円  
※8月～7000円。1か  
月単位で休む休所月  
3000円

▽申込期間 1月20日(月)  
～31日(金)まで

図 少子対策課  
☎44・3040

### 下水道区域、「市・榎列」で拡大

1月20日から市榎列処理区  
の徳長、新、小榎列の一部区  
域で下水道が利用できます。

早期接続に奨励金交付

▽下水道の供用開始後  
1年以内に公共ますにつ  
なぎ込みをした人は、  
3万2400円

図 企業経営課  
☎50・3041

▽1年を超え2年以内は  
1万5120円

▽2年を超え3年以内は  
7560円

下水道が完了している地域  
にお住まいの人は、早期接  
続をお願いします。

謹 賀 新 年

**「安心・安全・信頼」の解体工事はお任せください!!**

お気軽にご相談を... **松井開発運輸株式会社** 検索

※お見積もりは無料です 南あわじ市湊1354 TEL 0799-36-5078

申請はお済みですか?  
農業委員会委員選挙人名簿提出  
の期限が迫っています。  
提出期限 **1月10日(金)**

※農業委員会または総合窓口センターへ  
提出してください

図 選挙管理委員会 ☎43・5004、  
農業委員会事務局 ☎43・5029

旧緑町地域の皆さまへ  
◆やまなみ苑の受入について  
やまなみ苑は 1月4日(土)  
の日は業務を行っています。

午前8時30分から午前11時  
45分まで、通常どおり受け入れ  
をしています。

図 やまなみ苑 ☎45・0534



**さんさんネット 1月番組の見どころ**

**さんさんニュース**  
◆放送は、午前7時、正午、午後7時、午後10時、深夜0時  
※毎週火曜、金曜日の午後7時に更新

- ・平成26年 南あわじ市仕事始め式
- ・平成26年 南あわじ市消防団 初出式
- ・2014年 南あわじ市成人式
- ・〔特集〕 夢の競演！  
淡路島ドリームサッカーフェスタ

**いきいきライフ**  
◆放送は、午前8時、午後2時、午後8時  
※毎週金曜日の午後8時に更新

- ・南淡文化芸能祭①②③ [全3回]

**企画番組**  
◆放送は、午前9時、午後1時、午後6時、午後9時  
※毎週金曜日の午後9時に更新

- ・南淡路だんじり唄交流会①②③ [全3回]

**2014年 南あわじ市 成人式** ☆  
○日時 **1月12日(日)**  
受付12:30～ 開式13:30～

○場 所 南あわじ市文化体育館  
○対 象 者 平成5年4月2日～平成6年4月1日生まれの人  
※案内状の送付は行いません  
住民票が南あわじ市にない人も参加できます  
《お問い合わせ》生涯学習文化振興課 ☎37-3020

**独身男女の出会い交流**  
おたすけ隊が参加者を募集!

**内容** 「寄っといで♪ ぶらりフリー交流」を開催します。気軽にぶらり立ち寄りしてみてください。(申込不要、参加費も無料)

**日時** 1月28日(火) 午後7時～9時  
**場所** 緑市民センター 2階会議室  
☎少子対策課 ☎44-3040

**大会結果** (敬称略)

○数字が順位。関係のみ掲載

◆ふれあいグラウンド・ゴルフ大会(兵庫県大会)  
(11月16日、神戸運動公園ユニバー記念競技場)

- ▽団体成績
  - ③ 福良グラウンド・ゴルフ愛好会(伊勢崎 孝夫、勇村欣作、川脇清満、森山修、天野勝幸、宮崎千種)

◆第12回五色百人一首神戸大会(11月24日・西須磨小学校)

- ▽団体の部
  - ③ あはちしま
  - ▽青の部(高学年、中学の部)
    - ② 西川太志(柳学中)
    - ③ 市原笑美子(沼島中)
  - ▽黄の部(高学年、中学の部)
    - ② 西村虎次郎(南淡中)
    - ▽橙の部(高学年、中学の部)
      - ① 市原丈(沼島中)

◆第29回南あわじ市家庭婦人バレーボール大会  
(12月8日・松帆小学校)

- ① VOICIE
- ② ブルーマリリン
- ③ 北阿万、
- ③ グリーンクラブ

◆淡路うずしおフェスティバル2013テニス大会(ダブルス) 試合結果  
(11月10日・国立淡路青少年交流の家)

- ▽男子Aクラス
  - ① 森川和範、田中涼② 稲山和彦、中川澄夫③ 林田栄一、岡田謙治、③ 林祐司、久保拓万
  - ▽男子Bクラス
    - ① 船木聖、船木凌② 南宏充、岡本薫③ 済藤行雄、増本吉次③ 地主尚正、大継佳典
    - ▽女子Aクラス
      - ① 佐藤浩子、梅野奈々② 武田京子、福原理恵
      - ▽女子Bクラス
        - ① 山本貴子、岸やよい② 守本圭希、数田真梨子

◆第9回南あわじ市ジュニアバレーボール大会  
(11月24日・国立淡路青少年交流の家体育館他)

  - ▽I部
    - ① 賀集少女バレーボールクラブ
    - ② 北阿万JVC
    - ③ 松帆少女バレーボールクラブ
    - ③ 市少女バレーボールクラブ
    - ▽II部
      - ① 湊少女バレーボールクラブ
      - ② 辰美少女バレーボールクラブ

**みなさんのお役に立ちます**

○植木剪定 ○大工・左官仕事 ○農作業 ○除草・草刈 ○軽作業  
○施設管理 ○清掃 ○毛筆筆耕 ○家事手伝い(掃除・洗濯・食事支度) など

**会員募集中**

お気軽にお電話下さい **どんな仕事でもご相談下さい**

**(公社)南あわじ市シルバー人材センター**

広田事業所 TEL / 0799-45-0012  
〒656-0478 南あわじ市市福永 358-1 (三原庁舎内)  
TEL / 0799-42-5339 FAX / 0799-42-6044

福良事業所 TEL / 0799-52-0070  
西淡窓口 TEL / 0799-36-2083

**固定資産税の対象となる償却資産の申告**

**申告期限 1月31日(金)**

対象 固定資産税の対象となる償却資産をお持ちの人は平成26年1月1日現在の状況を申告ください。

◆すでに申告している人  
年末に申告書を送付していただきますので、変更の有無を申告ください。

◆これまで申告していない人で平成25年中に新たに償却資産を取得した人  
申告が必要です。申告書の様式が手元ない場合は、税務課にご連絡ください。

**提出先** 総合窓口センター  
または税務課、連絡所、支所、出張所

**固定資産税の対象となる償却資産とは：**  
事業用に使うために所有している減価償却資産です。  
《具体例》小売業の陳列自動車販売機、看板レジスター、飲食店の厨房設備、テレビ、製造業の製造機械受電設備、構内舗装、農業の野菜収穫機、漁業の漁船巻上機など。

※家屋や自動車、特許権のような無形減価償却資産は対象となりません  
☎税務課 ☎43・5022

**20歳になったら国民年金**

国民年金は、全ての公的年金の基礎となるものです。日本国内にお住まいの20歳から60歳までのすべての人は、公的年金(国民年金)に加入することが法律で義務付けられています。国民年金は老後の所得保障だけでなく、生活の安定のために前もって保険料を申し合ってお互いを支え合う制度です。

20歳になったら、忘れずに国民年金の加入手続きをしましょう。

届出や保険料の納め忘れがあると、年金が支給されないことがありますので、必ず手続きをしましょう。※収入がなく保険料の支払いが困難な場合は、保険料納付免除制度や学生納付特例制度(学生のみ)、若年者納付猶予制度(30歳未満)があります。

**年金相談** (要予約先着24人)  
**日時** 2月7日(金)  
午前11時～午後3時  
**場所** 南淡公民館  
☎市民課 ☎43・5023

**洲本税務署からの お知らせ**  
**所得税の雑損控除等説明会の開催について**

昨年4月13日に発生した「淡路島を震源とする地震」により、住宅や家財などに被害を受けられた人は、その損害の程度・金額により所得税法による雑損控除または災害減免法による所得税の軽減免除の適用を受けることができる場合があります。その制度の内容、損害額の計算方法等についての説明会を以下のとおり開催いたしますので、ご案内申し上げます。なお、当日は、確定申告書の記載についての相談及び受理は行いませんのでご了承ください。

第1回	2月3日(月)	10:30～12:00
第2回	2月3日(月)	13:30～15:00
第3回	2月4日(火)	10:30～12:00
第4回	2月4日(火)	13:30～15:00

◆開催場所: 淡路文化史料館 (下図参照)  
洲本市山手1-1-27

※第1回から第4回の説明会は、全て同じ内容です。ご都合の良い時間帯を選んでご利用ください。  
※混雑の状況で開催時間より早めに受付を終了する場合があります。  
※会場の駐車可能台数には限りがあります。

**洲本税務署**  
☎24-1212

大切な家族や地球を守るために日常点検や定期点検が必要です。

クルマのメンテナンスは、黄色い看板の認証工場まで!

**兵庫県自動車整備振興会 南あわじブロック**

プロの技 近畿運輸局長認証  
**自動車分解整備事業**

クルマのメンテナンスは、黄色い看板の認証工場まで!

## 2. 市の業務を補完する臨時職員

番号	①	②	③	④	⑤
区分	幼稚園教諭	学校用務員	外国語活動支援員	玉青館補助員	給食センター調理員
募集人数	6人	2人	4人	2人	2人
業務内容	幼稚園での園児の保育及び指導	市内小・中学校における学校用務業務(清掃・給食補助外)	市内学校で教諭、ALTと協力して外国語活動の支援・授業のアシスタント	玉青館における受付・事務補助及び館内外清掃業務	学校給食の調理及び軽トラックによる配送など
申込要件	①幼稚園教諭免許 ②普通自動車運転免許	普通自動車運転免許	①英語の授業でALTとコミュニケーションがとれ、児童に説明ができる ②普通自動車免許	普通自動車運転免許	①調理師免許のある人を優先 ②普通自動車運転免許
任用期間	4月1日～翌年3月31日				
勤務時間	1日7時間 週5日勤務		1日3～6時間 週20時間程度	午前9時～午後5時 (7時間) 週3日勤務	午前8時～ 午後4時30分 (7時間30分)
賃金 (交通費は別途支給)	時給900円		時給1,200円	時給870円	免許あり:時給950円 免許なし:時給900円
	社会保険、雇用保険、労災保険		雇用保険、労災保険		社会保険、雇用保険、 労災保険
業務内容などの問合せ先	教育総務課 (湊90-1) ☎37-3017		学校教育課 (湊90-1) ☎37-3018	生涯学習文化振興課 (湊90-1) ☎37-3020	学校給食センター (神代地頭方31) ☎42-4407

番号	⑥	⑦	⑧	⑨
区分	保育所保育士	保育所調理師	国民宿舎応接員	ケーブルテレビ制作スタッフ
募集人数	5人	2人	1人	2人
業務内容	保育所での保育業務	保育所での給食調理業務	国民宿舎での応接などの業務	自主放送番組制作・広告用映像制作業務
申込要件	①保育士免許 ②普通自動車運転免許	①調理師免許 ②普通自動車運転免許	通勤が可能であること	①映像制作関係の学校などを卒業または見込みの人、また経験のある人、編集ソフトの操作ができる人を優遇 ②普通自動車運転免許
任用期間	4月1日～翌年3月31日			
勤務時間	午前8時30分～ 午後4時30分 (7時間)	午前8時30分～ 午後3時30分 (6時間)	午前10時30分～午後11 時までの間で指定した時間	午前8時30分～午後5時 週5日勤務
賃金 (交通費は別途支給)	時給900円	時給950円	時給880円	月額152,800円
	社会保険、雇用保険、労災保険			
業務内容などの問合せ先	福祉課 (広田広田1064) ☎44-3002		国民宿舎慶野松原荘 (松帆古津路970-67) ☎36-3391	ケーブルネットワーク淡路 さんさんネット(市善光寺2-1) ☎43-2345

## 南あわじ市『臨時職員』募集のお知らせ

厳しい就職環境、雇用情勢が続いているため、市では雇用対策として就労を希望している人に就職の場を提供するため、また市の業務を補完していただくため、次の業務について『臨時職員』を募集します。



**申込方法** 市販の履歴書に写真を貼り、必要事項及び希望業務(「1. 雇用対策臨時職員」の場合は第3希望まで可とします)を記入の上、運転免許証など資格証の写しを添付し、総務課(市役所中央庁舎)まで持参または郵送してください。

**受付期間** 1月7日(火)～1月31日(金)午前8時30分～午後5時15分までの平日のみ

**選考方法** 面接試験(申込多数の場合は書類選考の後、面接試験を実施する場合があります)

**試験日** 2月中旬の土曜日または日曜日に行います。※申込者に後日連絡します

**申込・問い合わせ先**

〒656-0472 南あわじ市市善光寺18-27 南あわじ市役所中央庁舎総務課 ☎43-5001

## 1. 雇用対策事業臨時職員

番号	①	②	③	④	⑤
業務内容	観光PR・世界遺産推進や販路拡大などの業務	三原・南淡図書館における受付など図書館業務	アジア国際子ども映画祭関連業務	青少年活動支援業務	老人クラブ活動の支援業務
募集人数	2人	4人	2人	1人	1人
申込要件	①高校卒業(3月卒業見込み含む)②普通自動車運転免許				
任用期間	4月1日～翌年3月31日(1年間)				
勤務時間	午前8時30分～午後5時15分(土・日・祝日は休み) ただし、一部においては時差出勤や休日勤務あり。また他の業務に従事することもあり。				
賃金	月額15万円(交通費は別途支給、社会保険、雇用保険、労災保険)				

番号	⑥	⑦	⑧	⑨
業務内容	児童館運営業務	道路・公園・市管理施設などの草刈り・清掃業務など	マイクロバスの運転業務	給食センターの給食配送業務など(配送車は2tトラック)
募集人数	1人	4人	2人	3人
申込要件	①高校卒業(3月卒業見込み含む)②普通自動車運転免許	普通自動車運転免許(AT限定不可)	8t限定なしの中型以上の免許	中型自動車運転免許(8t限定可)
任用期間	4月1日～翌年3月31日(1年間)			
勤務時間	午前8時30分～午後5時15分(土・日・祝日は休み) ただし、一部においては時差出勤や休日勤務あり。また他の業務に従事することもあり。			
賃金	月額15万円(交通費は別途支給、社会保険、雇用保険、労災保険)			





募集

公営住宅入居者募集

政令月収15万8千円以下対象
※裁量階層(新婚世帯、義務教育終了前の子供のいる世帯等は、21万4千円以下)

阿那賀団地(阿那賀)
2戸、A・2棟201号、B棟303号、3DK、A・211平成2年度、B棟11平成3年度建築。家賃月額1万9300円、3万8500円、駐車1台月額25000円

さくら台団地(賀集)
1戸、おおよま棟2・2号、3DK、平成11年度建築。家賃月額2万6500円、5万2100円、駐車1台月額25000円

福良住宅(福良)
1戸、1棟201号、3DK、平成25年度建築。家賃月額2万7300円、5万3600円、駐車1台月額25000円(屋根付き5000円)

家賃月額1万4800円、2万9100円
政令月収15万8千円超、48万7千円以下対象

さくら台団地(賀集)

1戸、やえ棟1・2号、3DK、平成10年度建築。家賃月額6万2900円、駐車1台月額25000円

阿那賀団地(阿那賀)
1戸、やえ棟3・1号、3DK、平成10年度建築。家賃月額6万2900円、駐車1台月額25000円

さくら台団地(賀集)
1戸、おおよま棟2・2号、3DK、平成11年度建築。家賃月額2万6500円、5万2100円、駐車1台月額25000円

福良住宅(福良)
1戸、1棟201号、3DK、平成25年度建築。家賃月額2万7300円、5万3600円、駐車1台月額25000円(屋根付き5000円)

等(プロ・アマは問いません)。ただし、2次審査で作品を提供できる人

第34代クイン淡路募集

淡路島の観光をPRするクイン淡路を2人募集します。応募資格 淡路島に在住または勤務する人や淡路島出身か縁故のある島外在住者で、平成26年4月1日現在、満20歳以上の女性

南野協ふれあいスキー&スノー体験ツアー参加者
みんなと一緒にスキー・スノー・ソリ遊びをします。期間 2月7日(金)~9日(日) ※2泊3日

南淡囲碁大会
日時 1月19日(日)
午前9時30分~
場所 南淡公民館
対象者 市内在住者

南淡囲碁大会
日時 1月19日(日)
午前9時30分~
場所 南淡公民館
対象者 市内在住者

参加費 1500円
※昼食代含む
申込締切 1月15日(水)

オープンふれあい卓球大会

内容 団体戦のリーグ戦
日程 1月19日(日)
場所 三原健康広場
参加費 1チーム1000円
申込締切 1月12日(日)

南野協ふれあいスキー&スノー体験ツアー参加者
みんなと一緒にスキー・スノー・ソリ遊びをします。期間 2月7日(金)~9日(日) ※2泊3日

阿方直売所
日時 第2・4土曜日
午前9時~11時
場所 阿方港船溜り
事務所 55・0681

阿方直売所
日時 第2・4土曜日
午前9時~11時
場所 阿方港船溜り
事務所 55・0681

新鮮な野菜・魚介類の販売
「地産地消」の直売所
日時 毎月第4日曜日
午前9時~正午
場所 福良漁業協同組合
福良漁協 52・0064

うずしお朝市

日時 毎週日曜日
午前8時~10時
場所 倭文まちづくりの丘
事務所 46・0109

阿方直売所
日時 第2・4土曜日
午前9時~11時
場所 阿方港船溜り
事務所 55・0681

阿方直売所
日時 第2・4土曜日
午前9時~11時
場所 阿方港船溜り
事務所 55・0681

阿方直売所
日時 第2・4土曜日
午前9時~11時
場所 阿方港船溜り
事務所 55・0681

※申込書と参加費が必要
※詳しくはお問い合わせください
生涯学習文化振興課
☎37・3020

ハローワーク洲本巡回相談

内容 職業相談及び職業紹介
対象者 生活保護受給者、児童扶養手当受給者及び住宅支援給付受給者等の就労支援を必要とする者

戦没者遺児による慰霊友好親善事業
先の大戦で父等を亡くした戦没者の遺児を対象として、父等の戦没した旧戦域を訪

ご案内

まなび資金利子補給

大学等の入学金や授業料などの教育資金を借入れた保護者に、利息の一部を助成します。
対象者 ①~③をすべて満たす
① 高校卒業以上で、修学年限2年以上の教育を受けている
② 学生(保護者)市内に3年以上在住
③ 世帯の年間収入が基準以内で、市税の滞納がない

ボランティアのふりかへ

内容 講演、福祉落語などの教育資金を借入れた保護者に、利息の一部を助成します。
日時 1月25日(土)
午後1時30分~4時
場所 西淡公民館

水産まつり

内容 市内で取れた旬の新鮮な魚の振舞い、豊漁祈願餅まき、種苗放流
日程 1月26日(日)
午前中
場所 福良漁港

先の大戦で父等を亡くした戦没者の遺児を対象として、父等の戦没した旧戦域を訪

先の大戦で父等を亡くした戦没者の遺児を対象として、父等の戦没した旧戦域を訪

先の大戦で父等を亡くした戦没者の遺児を対象として、父等の戦没した旧戦域を訪

先の大戦で父等を亡くした戦没者の遺児を対象として、父等の戦没した旧戦域を訪

先の大戦で父等を亡くした戦没者の遺児を対象として、父等の戦没した旧戦域を訪

1月の無料相談



法律相談(先着9人)
内容 市顧問弁護士による相談
日時 15日(水)・23日(木)13:30~16:30
場所 三原公民館

行政相談
内容 行政相談委員による相談
日時 9日(木)13:30~15:00
場所 三原市民センター

消費生活相談
日時 毎週月~金曜日(祝日休業)
9:00~12:00、13:00~16:00
場所 三原市民センター2階

出張消費生活相談
日時 7(火)・14日(火)・28日(火)
13:30~15:30
場所 7日=緑市民センター、14日=西淡庁舎、28日=南淡公民館

司法書士会による相談(先着8人)
内容 登記・法律相談・成年後見に関する相談
日時 15日(水)
18:00~21:00
場所 洲本文化体育館

行政書士による相談(先着3人)
内容 農地法・相続・契約関係
日時 14日(火)13:30~15:30
場所 泉洲本総合庁舎

住宅の耐震相談会
内容 住宅の耐震診断・改修などの相談
日時 22日(水)13:30~15:30
場所 泉洲本総合庁舎

教育相談
内容 保護者等の教育問題に対する相談
日時 20日(月)13:00~15:00
場所 洲本職員福利センター

母子相談
内容 母子・父子家庭や寡婦への相談
日時 毎週月水金の9:30~16:30
場所 福祉課 44-3013

家庭児童相談
内容 子育てや子どものしつけ、不登校、いじめ等に関する相談
日時 平日の9:30~16:30
場所 家庭児童相談室 44-3013

しろあり・害虫駆除の専門店 Alice
ホームドクターアリス
しろあり・ハチ ヤマトシロアリ・イエシロアリ
しろありの予防と駆除
南あわじ市北阿万筒井76-1
☎55-0800



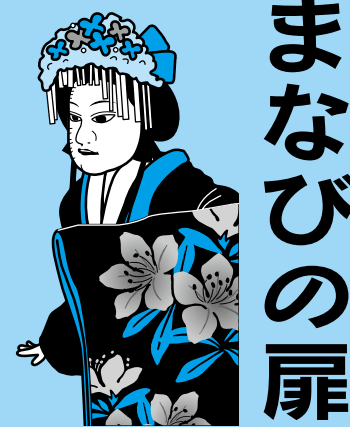

淡路人形浄瑠璃資料館

◆淡路人形浄瑠璃名場面
▽内容 玉藻前囃子 三段目
道春館の段

◆淡路人形合同作品展
▽内容 四つの木偶作りサークルの作品展

◆第13回全国人形芝居サミット&フェスティバル写真展
▽期間 2月下旬まで

淡路人形浄瑠璃資料館
▽期間 2月下旬まで

女性のためのチャレンジ 相談希望者募集
▽内容 仕事や起業、資格取得、ボランティアなどさまざまなチャレンジを希望する女性のための無料個別相談

※一時保育あり
▽日時 1月30日(木)
①午前9時30分 ②10時30分
③午前11時30分 要予約

▽場所 働く婦人の家
▽相談員 上芝美恵氏(キヤ)

新春将棋大会
▽内容 有段者・一般・子ども部で予選リーグ戦、決勝トーナメント
▽日時 1月19日(日)
午前10時開始

▽場所 市役所西淡第2庁舎
▽参加費 一般1500円、高校生以下1000円
※昼食付

▽申込締切 1月9日(木)
▽西淡公民館 ☎37・3028

発掘調査速報展
平成24年度に行った発掘調査の成果を展示します。

▽日程 ①1月11日(土)〜28日(火)
②2月1日(土)〜2月18日(火)
③2月22日(土)〜3月11日(火)
④3月15日(土)〜4月1日(火)

▽場所 ①南淡図書館 ②西淡公民館 ③淡路人形浄瑠璃

資料館④緑公民館
調査成果報告会
▽日時 1月18日(土)
午後1時30分

▽場所 南淡図書館
▽埋蔵文化財調査事務所 ☎42・3849

婦人共励会「親子雪遊び体験」参加者募集
▽対象 母子・父子家庭の親子

▽日時 2月8日(土)
午前6時〜午後9時

▽場所 アップかななへ
▽参加費 大人(中学生以上)2000円、子供1500円

※婦人共励会費として1世帯につき別途1000円必要
※夕食のみ用意します

▽申込期間 1月6日(月)〜17日(金)
※定員に達し次第締切

金美齡講演会
▽演題 地域再生・日本再生
▽日時 1月19日(日)
午後1時30分〜3時

第5回淡路島くじりみ講座

▽演題 ①巡礼の島淡路くじりと神と仏たち ②淡路まるごと歩きくじりの花を巡って

▽講師 ①武田信一氏(淡路地方史研究会会長) ②西條遊児氏(ラジオパーソナリティ)

▽日時 1月25日(土)
午後2時〜4時

▽場所 洲本市文化体育館
▽定員 100人

▽参加費 無料
※事前申込が必要
▽淡路島くじりみ協会 ☎24・2001

冬咲きチューリップショー
淡路島の温暖な気候を活かした冬咲きチューリップショーを開催します。
▽期間 1月18日(土)〜2月中旬

みんなの図書館

～本と心のふれあいの場～
☆開館時間/9:30~19:00
ただし、日曜日・祝日は、17:00まで
(緑・西淡公民館図書室は土曜日も17:00まで)
☆休館日/月曜日・祝日の翌日・月末整理日(平日)

1月の図書館カレンダー

Calendar table with columns for days of the week and dates, highlighting specific events with circled numbers.

※〇はおやすみです

こわせない壁はない 人生が新しくなる33の心得

鎌田 實著(講談社)
人生に「すき間」をつくる、弱点と向き合う、だれかのために動く…。長年、地域医療に携わり、48歳のときにパニック障害になった著者が、自身の体験や実話から導き出した生き方のヒントを綴る。

きょうりゅうのはか場

たかし よいち作(絵本塾出版)
恐竜の骨がかたまってきたと発見される場所は、「恐竜の墓場」だったのでしょか。さまざまな恐竜が登場する、恐竜好きの子どものための入門書。児童文学作家で古生物学に精通した、たかしよいちの名作シリーズ。

ひいきにかんぱい!

宮川 ひろ作/小泉 るみ子絵(童心社)
「ひいき」っておうえんすることだよ。給食が食べられないさなえちゃん、先生一年生の内山先生をひいきするぞ!一也たちは、ひいき係をつくったのです。

辞書の仕事

増井 元著(岩波書店)
数多あることばから何を項目として選び、どこまで簡潔な一言で説明するか。どんな用例を載せるのか。辞書づくりにかかわるあれこれのエピソードを、「広辞苑」「岩波国語辞典」などの元編集者が楽しく語る。

緑公民館より 図書室休館のお知らせ
1月27日(月)~31日(金)の間、蔵書点検のため、休館日とさせていただきます。
※公民館は通常どおり開館します
▽緑公民館 ☎44-3008

南あわじ市文化体育館

初回トレーニング講習会 受講者募集

トレーニングルームを利用する場合、初回のみ講習会を受講していただきます。

- 対象者 16歳以上の人
●受講料 500円(市内)
※次回利用より200円(市内)
●定員 6人(予約制)
●講習時間 約1時間30分

Table with columns for dates and times for the training sessions.

※子ども連れの受講はできません
▽文化体育館 ☎50-5077

第55回阿波おどりの体操講習会

▽日時 1月11日(土)
午後8時

第117回神代天体観測会「オリオン座大星雲を見よう」

▽日時 1月18日(土)
午後7時

潮美台地区文化芸能祭

▽内容 舞台発表(大正琴、カラオケ、郷土芸能など)、作品資料展示(パソコン教室、ちぎり絵など)
▽日時 1月19日(日)
午後1時30分〜4時

フィリピン台風兵庫義援金募集

募集期間:2月28日(金)まで
募集方法:①県庁、各県民局、市町庁舎等に設置の募金箱②郵便振替(口座:00950-9-165274、名義:平成25年フィリピン台風兵庫義援金募集委員会) ※振込手数料必要
※税法上の優遇措置(特定寄附控除)の対象外
▽県防災企画課 ☎078(341)7711(内線5386)

南あわじの文化財 100

成相川右岸域にある養宜中地区に位置する遺跡です。平成24年度に行った分布調査により、石器の材料となるサヌカイトや縄文時代の石鏃(石製のやじり)などが大量に散布していることが分かりました。なお、これらの石器は「発掘調査速報展」で展示予定ですので、ぜひ「ほんまもん」の資料を見学してください。



▽埋蔵文化財調査事務所 ☎42-3849

- 南畑遺跡
働く婦人の家 ☎43-2326
緑公民館 ☎44-3008
西淡公民館 ☎37-3028
三原公民館 ☎43-5038
南淡公民館 ☎50-3048
倭文公民館 ☎46-0001
松帆地区公民館・松帆市民交流センター ☎36-2137
湊地区公民館 ☎36-2055
津井地区公民館 ☎38-0201
丸山地区公民館 ☎39-0210
阿那賀地区公民館 ☎39-0011
伊加利地区公民館・伊加利市民交流センター ☎39-0567
西淡志知公民館
西淡志知市民交流センター ☎36-5526
榎列公民館 ☎42-2393
八木地区公民館 ☎42-5956
市地区公民館 ☎42-5957
神代地区公民館
神代市民交流センター ☎42-5958
三原志知公民館・三原志知市民交流センター ☎42-6343
賀集地区公民館 ☎54-0331
北阿万地区公民館 ☎55-0055
潮美台地区公民館 ☎52-0430
阿万地区公民館 ☎55-0046
灘地区公民館 ☎56-0001
沼島地区公民館 ☎57-0001



# 1月の健康カレンダー

## ●健康相談・個別健康教室

内容	日	曜日	時間	場所
生活習慣病相談、栄養相談、血圧測定、体脂肪測定など	8	水	9:00～10:30	三原保健センター
	15	水		緑保健福祉センター
	22	水		西淡保健センター
	27	月		南淡福祉保健センター

## ●愛育班活動

内容	日	曜日	場所
愛育班活動	16	木	沼島コミュニティ消防センター

## ●乳幼児健康カレンダー

( )は対象

内容	日	曜日	受付時間	場所
母親学級	16	木	13:15～13:30	
4か月児健康診査(25年9月生)	28	火	12:30～13:00	
10か月児健康診査(25年3月生)	21	火	12:30～13:00	
1歳6か月児健康診査(24年6月生)	7	火	12:30～13:00	緑保健福祉センター
2歳児歯科健診(23年10月生)	17	金	13:00～13:30	
3歳児健康診査(22年12月生)	14	火	12:30～13:00	
強い歯大好き健診(22年10月・23年4月生)	10	金	13:00～13:30	
育児相談(24年11月生)	8	水	13:00～14:00	南淡福祉保健センター
(25年6月生)	15	水		西淡保健センター
	22	水		緑保健福祉センター
	29	水		三原保健センター
食育講座赤ちゃん栄養サロン(25年8月生)	23	木	9:45～10:00	
遊びの教室(予約制)	9	木	9:30～9:45	緑保健福祉センター
発達支援相談(予約制)	9	木	13:30～	

## ●献血

日	曜日	受付時間	場所
31	金	10:00～11:30 13:30～16:00	倭文防災センター 緑保健福祉センター

※各種教室・相談のお問い合わせは、健康課(☎44-3004)まで

時間外診療病院	休日応急診療所(広域消防南淡分署 ☎53-1536)
月 平成病院	診察日 9:00～16:30 19:00～22:30
火 平成病院 八木病院	1日(水) 西口 弘 医師 富本喜文 医師
水 中林病院 南淡路病院	2日(木) 日笠久美 医師 友清龍一郎 医師
木 翠鳳第一病院	3日(金) 橋田友孝 医師 福原正博 医師
金 中林病院	5日(日) 浦瀬 巖 医師 大鐘稔彦 医師
土 翠鳳第一病院	12日(日) 大鐘稔彦 医師 穀内勇夫 医師
平日18:00～23:00 土曜13:00～23:00	13日(月) 穀内勇夫 医師 畑田卓也 医師
	19日(日) 畑田卓也 医師 渡辺 優 医師
	26日(日) 西口 弘 医師 斉藤雅文 医師

## ●特定保健指導(ＹＫ教室) ※要予約

内容	日	曜日	時間	場所
「消費カロリーと摂取カロリーのバランスをみてみよう」 体重・腹囲・血圧測定	20	月	13:30～15:00	三原保健センター

## ●阿波踊り体操(いずみ会主催)

内容	日	曜日	時間	場所
阿波踊り体操	8	水	10:00～	緑保健福祉センター
	22	水		

## 認知症を支える家族の会 スマイル

認知症の介護の悩みを一人で抱え込んでいませんか? 日ごろの思いを話しあえる場です。  
日時 1月15日(水) 14:00～15:00  
場所 西淡公民館  
園地域包括支援センター ☎44-3006

## 高齢者インフルエンザ予防接種の助成

インフルエンザの発症及び重症化を予防するために、高齢者インフルエンザ予防接種に要する費用の一部を助成しています。助成期間は1月31日までとなっていますので、予防接種を希望する人は医療機関にご相談ください。  
園健康課 ☎44-3004

## 第33回 淡路精神保健福祉大会

内容 講演や展示・バザーなど  
日時 1月22日(水) 13:20～16:00  
※模擬店等は12:00～13:15  
場所 西淡公民館  
園福祉課 ☎44-3002

## 小児救急医療

◆小児夜間救急電話センター  
毎日午後10時～午前6時までの間、島内医師が輪番で小児夜間救急診療を行っています。電話センターへ電話していただく看護士が症状を聞き、必要な時は当日の担当医療機関を紹介します。  
園小児夜間救急電話センター ☎44-3799

◆休日小児救急診療  
日曜・祝日・年末年始の午前9時～午後5時までの間、みなと元気館内の洲本市応急診療所において、小児科医の輪番による小児救急診療所を開設し、救急患者に対応しています。  
園洲本応急診療所 ☎24-6340

# 大切な歯と口の健康を守りましょう

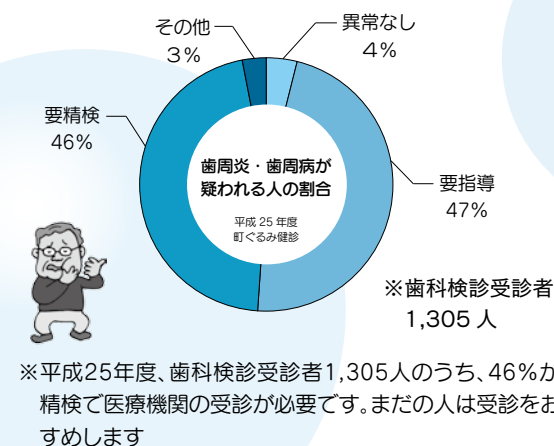

歯を失う原因の第1位は歯周病。いつまでも自分の歯でおいしく食べるためにも歯を大切にしましょう。

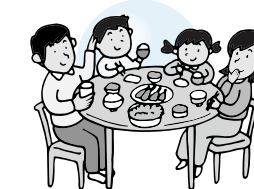

## 歯周病とは?

歯についた歯垢(プラーク)の中の歯周病菌が、歯ぐきに炎症を起こす状態をいいます。放っておくと歯を支える組織を破壊し続け、歯が抜け落ちてしまいます。

## 歯を強くする食材を使ったメニュー

### ブロッコリーとひじきのサラダ

※エネルギー48kcal/1人分

(材料)4人分

ブロッコリー	160g
ひじき(乾)	12g
ドレッシング	濃口しょうゆ・酢・ごま油 各小さじ2
	砂糖 小さじ1.5
	ラー油 少々
	白いりごま 小さじ1

(作り方)

- ①ひじきは水に戻し、よく洗い軽くゆでる。
- ②ブロッコリーは小房に分けてゆでる。
- ③ドレッシングの材料を合わせ、①のひじきの水気をよくきって混ぜる。
- ④②のブロッコリーに③のひじきを添えて出来上がり。

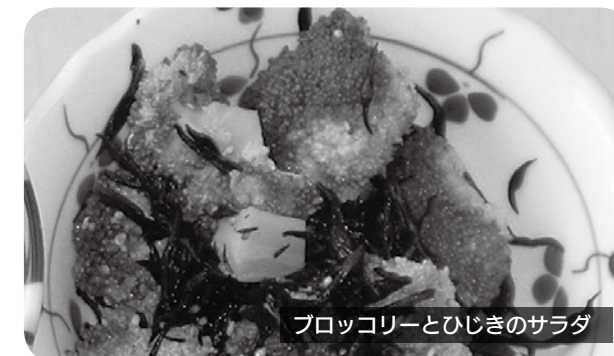

## 歯を守る生活習慣

### 1. 正しい歯みがき

歯周病の大敵は、歯と歯ぐきの境目についた汚れです。毎日の歯みがきを大切にしっかり汚れを落としましょう。

#### 歯ブラシの選び方・持ち方

- 毛が硬すぎると歯ぐきを傷めやすいので、硬すぎないものを。歯ぐきから出血がある場合などはやわらかめのものを選ぶ。
- 毛先が曲がったり開いたりしたら交換を。1か月に1回程度が目安。
- ペンを持つように軽く歯ブラシを持ちましょう。



### 2. 定期的な歯科検診

歯周病は自覚症状がほとんどないまま進行します。定期的な歯科検診で口内のチェックと歯石の除去を!

### 3. 食生活改善、ストレス解消

栄養バランスのよい食事をしっかりよくかんで歯周病菌から口内を守りましょう。また、ストレスは免疫低下につながるため、積極的にストレス解消を!

### 4. 禁煙

タバコは歯ぐきの血行を悪化させ、歯肉の炎症を回復させるにくくします。ぜひ、禁煙をしましょう。



●催し※要申込。③、④は申込不要

行事名	日時	費用等
①ままひろば クッキング	14日 10:00~	働く婦人の家、500円、エプロン、三角巾、おはし、お手ふき、お茶
②つくってあそぼう (節分・オニの豆入れ)	15日 10:00~	南淡公民館、50円、両面テープ、カラーサインペン、のり、はさみ、申込締切21日
③高校生との交流	21日 10:45~	働く婦人の家
④八木保育所との交流	28日 10:30~	働く婦人の家
⑤つくってあそぼう (ひなかざり)	2月4日 10:00~	働く婦人の家、50円、両面テープ、カラーサインペン、のり、はさみ、申込締切28日

●ファミリーデー スマイルフェスタ

日時	内容
26日 10:00~	働く婦人の家、フリーマーケット、自由遊びのひろば、体験コーナー(ハンドトリートメント、ファミリーフォト、レザークラフト、おひなさま製作、簡単クッキング、セルフカフェ) ※必ず1組、大人2人以上でご参加。フリーマーケット、自由遊びのひろばのみの参加もOK。申込締切22日



クリスマスクラフト  
を楽しもう  
(12月12日)

園子育て学習・支援センター ☎42-7703、9:00~16:00

子育て広場

明けましておめでとうございます。本年も子育てひろばを通じて、たくさんの子育て仲間とふれあいましょう。1月26日には、日曜ひろばを開きます。日頃お仕事をされている人、お父さん、祖父母の皆さんも利用していただく機会になればと企画しました。気軽にお越しください。

●出前ひろば (公園感覚の自由あそびの広場、申込不要)

ひろば名	1月の開設日	場所	時間
みどり	15, 17, 22, 24, 29, 31	緑保健福祉センター	10:00~
みはら	7, 9, 10, 16, 21, 23, 28, 30	働く婦人の家	11:30~
せいだん	14, 16, 21, 23, 28, 30	西淡保健センター	11:30~
なんだん	15, 17, 24, 29, 31	南淡公民館	

●年齢別ひろば ※要申込

ひろば名	対象	開催日	時間	内容
ひよこ	10か月まで	22日	10:30~	ベビーヨガ、働く婦人の家、動きやすい服装、お茶、定員30人、申込締切17日
りす	11か月~1歳6か月	2月		38体操、働く婦人の家、動きやすい服装、お茶、申込締切2月4日
うさぎ	1歳7か月~2歳6か月	6日	10:30~	
ぞう	2歳7か月~			

●自由あそびのコーナー (平日9:00~16:00)

場所	内容
働く婦人の家	常設の遊びのコーナー(ふれあいプレイルーム) 自由な時間に親子で遊ぶことができます。

少林寺拳法大会が開催

11月24日(日)B&G体育館において、「第27回B&G会長杯 少林寺拳法淡路大会」が開催されました。島内で修練に取り組む約100人の拳士が集い、日頃鍛えた技と心を競い、交流を深めました。



▲大会入賞者のみなさん

少林寺拳法は、1947年終戦後の日本において宗道臣が、おしゃかさま・ダルマさんの教えをベースに“人づくりの行”として創始した武道です。大会では、試合での強弱や順位を競うのではなく、「演武」として技の正確さや表現力を競いました。組・単独・団体の演武にわかれ、幼稚園児から社会人までの拳士たちが、元気いっぱいの気分で日頃の成果を披露しました。今年度は、淡路緑道院拳友会が、総合優勝の栄冠を手に入れました。南あわじ市B&G体育館では、毎週少林寺拳法の練習が行われています。興味のある人は、一度見学してはいかがでしょうか。また、2月には同体育館で「第34回B&G会長杯 全淡柔道大会」も行われます。裸足が冷たく骨身に沁みる季節です。寒い時期こそ身体を動かして、元気に初春を迎えましょう!

園生涯学習文化振興課 ☎37-3020

まちの動き

- 人口 50,350人(前月比-49人)  
(男) 24,297人(前月比-24人)  
(女) 26,053人(前月比-25人)
- 世帯数 18,944世帯(前月比-3世帯)  
※平成25年12月1日現在

結婚 いつまでもお幸せに

夫氏名(地区)	妻氏名(地区)	婚姻日
松本 剛(湊)	山上 佳代(洲本市)	11月16日
森名 重文(神戸市)	松本 芙美(津井)	11月16日
大塚 竜二(阿万)	原田 詩歩(洲本市)	11月17日
浅山 豊(沼島)	大川 真央(大阪府)	11月22日
久米 良治(賀集)	池田 恵(洲本市)	11月22日
久保 裕三(神戸市)	納 静花(倭文)	11月22日
黒田 裕司(市)	宇治田聡美(松帆)	11月22日
齋田 竜伍(志知)	田中 智子(賀集)	11月22日
清水 俊也(阿万)	佐藤 千晃(津井)	11月22日
波戸崎正宏(福良)	榎 純子(淡路市)	11月22日
濱端 将吾(倭文)	浅井 麻里(倭文)	11月22日
藤濤 翼(大阪府)	田中 志保(淡路市)	11月22日
吉野 猛(八木)	福田 美子(八木)	11月25日
勝羅 潤(洲本市)	城越 安奈(倭文)	11月29日

死亡 お悔やみ申し上げます

氏名	年齢	地区	死亡日	氏名	年齢	地区	死亡日	氏名	年齢	地区	死亡日
岩川 辰二	73	福良	11月15日	松本あふさ	89	灘	11月24日	島田 昇	90	北阿万	12月1日
坂東 敏旦	73	福良	11月15日	原口 唯士	84	阿万	11月26日	齋藤 管子	94	倭文	12月2日
山野みや子	90	倭文	11月16日	福原 藤吉	94	福良	11月26日	早川 彌生	72	志知	12月2日
立花 亀治	82	広田	11月17日	川井 繁松	89	湊	11月27日	阿部みち子	89	阿万	12月3日
喜田 努	85	松帆	11月18日	竹口純太郎	87	湊	11月27日	前田 修	65	福良	12月3日
木村いち丞	97	沼島	11月18日	安田こいし	96	北阿万	11月27日	島田 幸平	88	市	12月4日
山口 貞子	97	阿那賀	11月20日	角所さかゑ	100	榎列	11月29日	森崎 武	84	福良	12月7日
姥谷やゑ子	91	湊	11月21日	柏木長四郎	88	榎列	11月29日	富山 和夫	57	榎列	12月8日
葭 政夫	94	津井	11月22日	前川きよ子	92	倭文	11月29日	林 みつゑ	86	松帆	12月8日
榎本みよし	93	福良	11月24日	木本はるみ	90	阿万	11月30日				

平成25年12月10日までの申出分(敬称略)

※この欄への掲載を希望する人は、届け出のときに窓口へお申し出ください  
※フォントの字形により戸籍記載氏名の字形と異なることがあります



出生 はじめまして、すこやかに

赤ちゃん	性別	保護者	地区	出生日
椿 咲風	女	昭人	広田	11月8日
大谷 愛玖	男	愛	榎列	11月9日
前原 柚葵	女	智	市	11月11日
浅井 絵捺	女	泰志	広田	11月12日
川西 美玲	女	佑介	倭文	11月12日
山本 蒼大	男	栄一	阿那賀	11月16日
濱口 京	男	航典	神代	11月17日
福井 梨紗	女	豪人	静岡県	11月17日
馬部 悠我	男	政好	湊	11月18日
香西 慶祐	男	諒太	広田	11月20日
浅井 清花	女	智也	松帆	11月22日
園生 脩斗	男	雅彦	阿万	11月24日
長手 楓	女	克浩	市	11月24日
森田 聖也	男	正寛	松帆	11月24日
武田 彩葉	女	直樹	榎列	11月27日
高山 楓	女	明	松帆	11月28日
堤 陣龍	男	直也	倭文	11月29日
藤枝 大羅	男	広起	宝塚市	11月29日
榎本 光希	男	拓志	徳島県	11月30日
黒田 大遥	男	直人	加古川市	12月1日
岡野 桃果	女	雅紀	広田	12月3日

心のかげはし



阿那賀診療所 ☎39-0668

(月曜日)  
9:00~12:00  
14:00~17:00  
(金曜日)  
9:00~12:00  
16:00~17:00  
(水・土曜日)  
9:00~12:00

伊加利診療所 ☎39-0886

(金曜日)  
14:00~15:30  
灘診療所 ☎56-0655  
(月・金曜日)  
9:00~12:00  
14:00~17:15  
(火・木曜日)  
9:00~12:00  
午後=往診・検査

沼島診療所 ☎57-0030

(月~金曜日)  
9:00~12:00  
14:00~17:15

※12月号の正解は「46」箇所。35通の応募がありました。

淡路島3年とらふぐの

広報クイズ

「てっさ」を豪快に食べられる夢のような企画「●喰い」が福良漁業協同組合の主催イベントで行われました。これから冬冬番!! みなさんも市内の冬の味覚、淡路島3年とらふぐの鍋料理「てっさ」を食べて、温まってみてはいかがですか? さて、●●に入る漢字2文字はなんでしょう? (ヒントは広報22頁)

正解者の中から抽選で5人に図書カード1,000円分をプレゼント!(当選は発送をもって発表にさせていただきます)

■応募方法 (全回答必須)

①クイズの答え、②住所、③氏名、④年齢、⑤広報やさんさんネット、南あわじ市に対するご意見・ご感想をお書きの上、情報課までご応募ください。

■応募メ 切 1月15日(水) ※消印有効

〒656-0472 南あわじ市市善光寺 18-27

南あわじ市役所情報課広報クイズ係 宛

(メールの場合、件名に「広報クイズ」と記載)

kouhou@city.minamiawaji.hyogo.jp



■二次元コード  
携帯電話のバーコード  
リーダーで読み取り、クイズ  
に応募できます



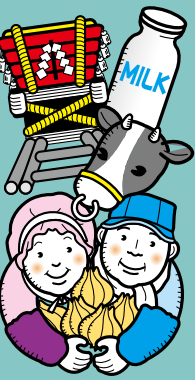

## 淡路つずしおフェスティバル2013

国立淡路青少年交流の家

秋晴れとなった11月10日、国立淡路青少年交流の家で「淡路つずしおフェスティバル2013」が開催されました。この日はグラントゴルフやペタンクなどのスポーツイベントのほか、地元阿万保育所の園児によるだんじり唄の発表やトラソポ・ロビックスなどの音楽・芸能発表、盆栽や手芸などの文化活動作品の展示、エコ風車つくりや木のコースターづくりなどの体験などが行われました。



1ペタンク大会。目標をめがけてボールを投げる子ども。2阿万保育所園児によるだんじり唄。3子ども体験遊びリンピック。4丸太切りに挑戦。5トラソポ・ロビックスの様子。6文化活動作品展示

## 淡路島3年とらふぐまつり

福良漁業協同組合、淡路島観光協会



▲長嶋喰いに挑戦する女の子

淡路島の冬の味覚の1つとして、広く知られるようになった「淡路島3年とらふぐ」。その美味しさをより多くの人に知ってもらおうと11月24日、福良漁業協同組合で「淡路島3年とらふぐ祭り」が開催され、昨年を大きく上回る約5000人の来場者で賑わいました。調理の実演や「てっさ」、「てっさり」、「ふぐ雑炊」がそれぞれ振る舞われたほか、大皿の「てっ

## ゴミの分別と護身術を学びました

南あわじ市消費者協会

消費生活の安全と安心を推進する消費者協会では11月15日、「ゴミの分別」と「護身術」に関する研修会を開催しました。

市役所生活環境課の職員によるゴミの分別に関する研修では、紙芝居を通して「物を大切にすることが、ゴミの減量化につながる」ことが伝えられました。また、燃えるゴミの40%を占める紙類は、そ

後半では南あわじ警察署生活安全課の今富匡彦課長による護身術の研修が行われました。手を掴まれた場合や後ろから抱きつかれた場合などを想定して護身術を実演しながら説明した後、参加者らは教わった内容を実践し、身を守る術を教わりました。



▲手を掴まれた場合に逃げる方法を説明する今富課長

## 優良運転者交通安全モニターを委嘱

南あわじ警察署

市内の安全で快適な交通環境を守るため警察に情報提供を行う「優良運転者交通安全モニター」制度。市内から5人が選ばれ12月3日、南あわじ警察署で委嘱状の伝達式が行われました。5人は3年間の任期中に交通安全教育や指導取締りなどに関して警察に連絡を行います。皆さんからも気になることがあれば交通安全モニターにご相談ください。

優良運転者交通安全モニターは次の人たちです。  
※敬称略、順不同  
下野 貴大(八木) ☎42・1084  
坂本 守生(福良) ☎52・1206  
山田 哲也(賀集) ☎54・0238  
村上 和子(伊加利) ☎39・0285  
本田 高明(広田) ☎45・1374



▲(左から)下野さん、本田さん、山田さん、村上さん、坂本さん

## 具・1グランプリで吉備国際大学生 最優秀賞

吉備国際大学地域創成農学部



▲グランプリに輝いた吉備国際大学の横山 稚さん(前列左から2番目)



▲受賞のおにぎり

淡路産の食材を使ったおにぎりの具のアイデアを競う淡路市具・1グランプリで、吉備国際大学地域創成農学部の学生が考案したおにぎり「梅シソ鳥オ」がみごとグランプリに輝きました。選考は11月3日、淡路夢舞台で開かれたコンテスト会場で行われ、応募

164組から書類選考を通過した15組が考案のおにぎりを披露。訪れた人たち約3千人の投票で選ばれました。グランプリに輝いた「梅シソ鳥オ」は、梅干しとシソを鶏の胸肉ミンチに混ぜてパン粉を付けて揚げた具が入っています。考案した学生代表の横山 稚さんは「サクサクとした食感が特徴で冷めてもおいしいのが良かった。受賞できて本当にうれしい」と喜びを話しました。なお、このグランプリのおにぎりは、商品化されて淡路市内の店で販売されています。

## おめでとう

### 国土交通大臣表彰

中村 三千雄さん(漣)

多年にわたり地域農業の発展や離島の振興に尽力され多大の貢献をされたことから、離島振興法制定60周年を迎えるにあたり、その功績をたたえ表彰されました。



▲中村三千雄さん

### 文部科学大臣表彰

坂本 頼保さん(倭文)

国立淡路青少年交流の家の研修指導員として23年間天体観察の指導に携わり、高い専門性と指導力で青少年の健全育成に尽力された功績が認められ社会教育功労者表彰を受賞されました。



▲坂本頼保さん

### 県技能顕功賞表彰

齋田 哲三朗さん(松帆)

優れた技能者が兵庫県から表彰されました。  
井内 光彦さん(潮美台)  
野上 卓大さん(市)

### 身体障害者福祉団体 体育成功労者表彰

地域身体障害者団体の育成に尽力したとして表彰されました。  
山口 烈男さん(賀集)  
佐藤 繁俊さん(松帆)



▲西川大成さん(柳学園中学)

### 全国統一中学生テスト 決勝大会入賞

西川 大成さん(福良)

総受験者約2万8千人が臨んだ「第1回全国統一中学生テスト」で西川さんは決勝大会に進出。みごと全国19位入賞を果たしました。



# 灘黒岩水仙郷開園中!!



水仙の日本三大自生地として知られる灘黒岩水仙郷。諭鶴羽山から海へと続く斜面に日本水仙が咲き誇り、甘くて柔らかな香りが辺り一面に漂います。

「市の花」にも選ばれる日本水仙。一足早い春の訪れを感じに灘黒岩水仙郷を訪ねてみませんか。

**入園料：大人 500 円、小中学生 300 円**

**開園時間：午前9時～午後5時(最終入園4時30分)**

※市ホームページで開花状況を掲載中

園灘黒岩水仙郷 ☎ 56-0720、56-0721

# ランニングフェスティバル

**日時：2月16日(日) 午前8時～**

**場所：淡路ふれあい公園**

※種目、参加資格、参加費、申込方法等は総合窓口センターなどの各公共施設に備え付けてある募集要項または市ホームページを確認してください

**申込締切：1月15日(水)**

園体育協会事務局(三原健康広場内) ☎ 42-5630



# ゆめるんファン大集合! ゆめるん絵画募集!!

## 【募集テーマ】

- ・ゆめるんとあそぼう
- ・ゆめるんとおともだち
- ・ゆめるんとさんぽ



募集部門：幼児部門、小学生部門、一般部門(中学生以上)

応募点数：1人1点

画材：自由(くれよん、色鉛筆、えのぐ、カラーペンなど)

※折り紙や毛糸などの立体物の使用は不可

大きさ：A4用紙のみ。

※裏面に、郵便番号、住所、氏名、性別、年齢、電話番号、

学校(園)名、学年、ゆめるんへのメッセージを記入

応募先：少子対策課(〒656-0192 南あわじ市広田広田 1064)

※郵送または各庁舎総合窓口センター経由

※詳細な募集要項は市ホームページ

「ゆめるんの部屋」をご確認ください

**締切：1月31日(金) 必着!**

※ゆめるんフェスティバル(3月9日)に展示予定

園少子対策課 ☎ 44-3040

抽選で30人に  
ゆめるんグッズが  
当たるよ!!