

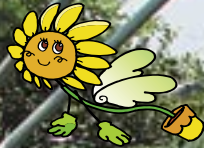

あわじ6



あわじオープンガーデン

島内約60か所で4月～6月に開催されている「第8回あわじオープンガーデン」。花と緑を愛する心は人と人を繋ぎ、訪れた人にひとときの幸せをもたらせました。(5月9日撮影、2～3頁に関連記事)

主な内容

まちで見かけた素敵な花づくり	2～3
市政ひろば	4～7
お知らせ	8～13
情報瓦ばん	14～15
まなびの扉	16～17

いきいき健康生活	18～19
心のかけはし	20～21
まちかどトピックス	22～23
子ども映画祭、わがまち元気	24



わあ〜

市内の取材先で、嬉しい話や、ちょっと困った話など：たくさん興味深いお話が聞けました。



「放棄田を借りて花畑にしています。植えた花はジャーマンアイリスやパンジーなど会員がそれぞれの好みで植え続け、100種類は植えていると思います。近くに病院があるので、多くの人が見てくれるので、すよ。部屋から見れるので、癒しになっているのでは？」と

「苦労している点は、経費です。ボランティアでやっているのですが、消毒代や肥料代など周りの人に分らない費用がた

「私たちのスペースは道路沿いにあるので、『いつもきれいなことですね。女手ですが、大工仕事も一人でごなす。足元にある石畳も知り合

「花づくりをやっていると、よかったですね。自分たちが作っているというところで、他のところへ行



めだか→



取材にご協力いただいた皆さま、ありがとうございました。

花の力に癒されて まちで見かけた素敵な花づくり

花いっぱいの淡路島はガーデニングやボランティアでの花づくり活動が盛んです。4月から行われていた「第8回あわじオープンガーデン」には、市内27の個人・グループが参加。緑に包まれ花を眺めつつ、ご自慢のガーデンを取材してきました。



晴れ渡った青い空
雲一つない快晴の中、太陽に照らされた色とりどりの草花が、訪れた人々を笑顔で出迎えました。

オープンガーデン開催日は天候に恵まれ、風も少なく穏やかなほかほか日和でした。庭や公園に、様々な草花を見事に咲かせたオーナーの話を聞いていると、身近に咲いているものから、ちょっとめずらしいものまで、本当にたくさんの草花を観ることができました。

しかし、輝いていたのは草花だけではありません。草花に囲まれた人たちは、みなさんにこのこと自然に笑顔になり、色や香りを楽しんでいました。初めて出会った人と、気軽におしゃべりができるのも、そのおかげかもしれませんね。

みなさんの周りの草花を思い出してみてください。このような個人で庭づくりを楽しんでいる人から、広報の他ページでもご紹介していますが、道路沿いや公園など、グループで花づくりに取り組んでいる人まで、たくさんの方が花づくりに関わっていることが分かります。草花を大切に、毎日を笑顔で過ごせる、そんな南あわじ市って、とても素敵だと思いませんか？

勇壮

淡路だんじり祭

絢爛豪華なだんじりが三原健康広場に入場。好天に恵まれた4月29日、男衆が「チョーサジャ、チョーサジャ」の掛け声とともにだんじりを練り、土煙が舞い上がりました。その勇壮な姿は圧巻。場内を沸き立たせました。

そのほか会場では、保育所・幼稚園児による竹太鼓や郷土芸能「だんじり唄」、獅子舞などが披露され、訪れた1万5000人の来場者を楽しませました。



①だんじり唄を熱唱②獅子舞
③場内でだんじりを練る男衆④
保育所・幼稚園児の竹太鼓⑤
檀尻の上でしばらく休憩する
参加者⑥投げだんじりを差し
上げる技(天上輿)

淡路人形座、新人デビュー

今春、淡路人形座(大鳴門橋記念館内)に、淡路人形浄瑠璃青年研究会のメンバーだった富長義勝さんと、今年県立三原高校を卒業した原口舞さんが入座しました。



▲富長義勝さん
富長さん(左)と原口さん(右)が、今年県立三原高校を卒業した原口舞さんが入座しました。

富長さんは人形遣い、原口さんは三味線・語りを担当。2人とも小学4年生から郷土文化部に所属し、練習・公演等を通して、伝統芸能である淡路人形浄瑠璃を一生の仕事にしようと決めました。「プロとして責任感を持ち、1つでも多くの外題ができるように頑張りたい」と富長さん。原口さんも「これまで以上に稽古に励み、三味線レベルアップと、経験の少ない語りも覚えていきたい」と意欲に燃えています。



▲原口舞さん

利用者の立場で!

交通安全総点検を実施



▲歩行者の通行に障害や危険箇所などがなければ点検

4月20日、市地区の小学校や保育所周辺の通学路を中心に、交通安全総点検が行われました。点検には、自治会や老人会、学校関係者ら約20人が参加し、実際の歩行者の立場で確認しながら実施。南あわじ市では3月末に、電動車いすの男性が川に転落して死亡する事故が起きていたことから、この日は電動車いす2台に試乗しながらの点検も行われました。

ふるさと納税

ご寄附ありがとうございます。ご寄附状況の公表(5月18日現在)

ふるさと南あわじ応援寄附金

区分	件数	金額
南あわじ市内	221件	29,283,219円
市外(島内)	28件	1,716,000円
市外(島外)	111件	8,679,940円
合計	360件	39,679,159円

詳細は市のホームページに掲載しています

空き家バンクHP開設

南あわじ市とNPOふるさと応援隊、(社)兵庫県宅地建物取引業協会淡路支部が共同で運営する「田舎満喫南あわじ」のホームページが開設されました。ここでは、都市生活者で退職を迎えた団塊世代など、田舎暮らしを望む人々のための、空き家バンクの情報や移住体験・田舎暮らし体験の情報を紹介しています。

■空き家バンク募集
現在の登録件数は2件です。都市生活者を受け入れる空き古民家を募集しています。詳しくは市長公室(☎43・5002)までお問い合わせください。



▲市ホームページに設置したリンク

淡路人形浄瑠璃館 HP

淡路人形座の取り組みや公演情報、淡路人形の歴史など、豊富な情報を掲載!ブログで浄瑠璃館の最新情報も紹介しています。上演されている外題のあらすじも掲載されているので、公演を観に行く前にチェックしてみましょう!
(<http://awajiningyoza.com/>)

自治会総会

5月16日、三原公民館で市連合自治会総会が行われました。今回の総会は支部制度廃止後初めてのものです、次の方々が新しい役員に決まりました。(敬称略)

- ▽顧問 伊達勝繁(前会長)
- ▽会長 榎本悟朗(潮美台)
- ▽副会長 奥井正造(市)
- 前田 昇(伊加利)
- 安田日出穂(倭文)
- 辻 隆弘(賀集)
- ▽会計 栄 昌祐(西淡志知)
- ▽会計監査 榎本暉重(神代)
- 長尾文和(広田)

(株)パイオニアから100万円寄附



▲中田市長へ100万円の寄附を手渡す野口三次社長

て5年目を迎えることから、南あわじ市に100万円を寄附されました。4月22日、野口三次社長から「市のために役立ててください」と中田市長に手渡されました。

退職者

退職者(4月30日付)
安部則行(健康福祉部訪問看護ステーション理学療法士)

遊技機器メーカーの株式会社パイオニア(本社大阪府)が、福良に淡路工場を開設し



市内局番を確かめておかけください

南あわじ市役所
総合窓口センター
緑 庁舎 ☎44-3001
西淡庁舎 ☎37-3011
三原庁舎 ☎43-5021
南淡庁舎 ☎50-3031

【中央庁舎】
議会事務局 ☎43-5005
市長公室 ☎43-5002
総務部
総務課 ☎43-5001
防災課 ☎43-5006
情報課 ☎43-5003
さんさんネット ☎43-2345
選挙管理委員会事務局 ☎43-5004

【緑庁舎】
健康福祉部
福祉課 ☎44-3002
長寿福祉課 ☎44-3005
保険課 ☎44-3003
健康課 ☎44-3004
少子対策課 ☎44-3040

【西淡庁舎】
産業振興部
商工観光課 ☎37-3012
企業誘致課 ☎37-3046
水産振興課 ☎37-3013
都市整備部
管理課 ☎37-3014
建設課 ☎37-3015
都市計画課 ☎37-3016
教育委員会(教育部)
教育総務課 ☎37-3017
学校教育課 ☎37-3018
人権教育課 ☎37-3019
生涯学習文化振興課 ☎37-3020

【三原庁舎】
市民生活部
市民課 ☎43-5023
税務課 ☎43-5022
収税課 ☎43-5034
生活環境課 ☎43-5024
農業振興部
農林振興課 ☎43-5025
農地整備課 ☎43-5026
地籍調査課 ☎43-5027
農業共済課 ☎42-6210
農業委員会事務局 ☎43-5029

【南淡庁舎】
財務部
財政課 ☎50-3033
管財課 ☎50-3034
上下水道部
企業経営課 ☎50-3037
水道課 ☎50-3038
下水道課 ☎50-3039
下水道加入促進課 ☎50-3041
会計課 ☎50-3040
監査委員事務局 ☎50-3050

兵庫県知事選挙

投票日 7月5日(日)

告示日 6月18日(木)



投票できる人

- ▶年齢 平成元年7月6日までに生まれた人
- ▶住所 最近住所の異動届をした人は、次の表でお確かめください

届出の区分	届出の年月日	投票場所・投票の可否
県外から転入した人	21年3月17日以前	南あわじ市で投票
	21年3月18日以降	投票できません
転入届をした人	21年3月17日以前	南あわじ市で投票
	21年3月18日以降 (市町を単位として、1回の異動に限られる)	前住所地で投票 ※「引き続き県内居住証明書」(総合窓口等発行)が必要
県外へ転出した人	時期を問わず	投票できません
転出届けをした人	21年2月17日以前に 新住所地へ転入の届出	新住所地で投票
	21年2月18日以降に 新住所地へ転入の届出 (市町を単位として、1回の異動に限られる)	南あわじ市で投票 ※「引き続き県内居住証明書」(総合窓口等発行)が必要

不在者投票

他市町村での不在者投票

仕事などの都合で滞在先の選挙管理委員会で不在者投票をされる方は、南あわじ市選挙管理委員会までお問い合わせください。

病院、老人ホーム等の指定施設での不在者投票

県選挙管理委員会から指定を受けている病院、老人ホーム等に入院・入所して不在者投票を希望する人は、施設管理者にお申し出ください。

選挙管理委員会 ☎43-5004

期日前投票

投票日当日、仕事や買い物、レジャーなどの予定がある人、また、歩行が困難であると見込まれる人(病院で治療を受けた人や妊婦さん等)は、期日前に投票ができます。

印鑑等は不要ですが、受付で入場券を提出の上、投票日当日に投票ができない予定である旨の宣誓書(氏名、住所、生年月日等)を書いていただきます。

会場・日時

- ◆三原公民館
6月19日(金)～7月4日(土) 8:30～20:00
- ◆緑庁舎・西淡庁舎・南淡図書館
6月27日(土)～7月4日(土) 8:30～20:00
- ◆沼島総合センター ※沼島の有権者の人のみ
7月1日(水)～7月3日(金) 8:30～17:00

合併浄化槽設置補助金の変更

個別処理区(合併浄化槽設置区域)では合併浄化槽設置の補助金を行っています。22年度以降、補助額が減額されます(表)ので、合併浄化槽の設置を予定している人は、合併浄化槽設置工事登録業者を通じ、早急に申請をお願いします。

▽補助金額の変更表(年度ごとに減額)

合併浄化槽	21年度	22年度	23年度以降
5人槽	504,000円	421,000円	332,000円
7人槽	663,000円	560,000円	414,000円
10人槽	871,000円	734,000円	548,000円
11人槽以上	1,333,000円	1,099,000円	939,000円

・表は一般住宅等の場合で、23年度から島内他市と同様に国基準額となります。
・21年度のお申し込みは、8月末日で締切

5月末郵送

児童手当、現況届の手続き

手続き期間 ※土日除く

6月1日(月)～30日(火)

児童手当の受給者は、「児童手当現況届(5月末郵送)」を提出してください。この届出がないと、6月分以降の児童手当が一時受けられなくなりしますのでご注意ください。

まだ手当の申請をしていない人や所得制限などで手当が受けられなかった人は、新たに認定請求の手続きが必要です。

▽受付 総合窓口センター
☎福祉課 44・3002

届出に必要なもの	受給者全員	現況届(郵送されます)、印鑑(認印)
厚生年金加入の人	受給者本人の健康保険証、または事業所が証明する年金加入証明(市ホームページからダウンロードできます)	
平成21年1月2日以降に南あわじ市へ転入した人	平成21年1月1日に住所のあった市区町村長が発行する21年度の所得証明(20年分所得)	
児童と住民票が別の人	監護・生計同一申立書、児童の属する世帯全員の住民票の写し(児童の住所が南あわじ市の区域外にある場合に必要)	

大雨や台風の備えはできてますか!

日ごろから天気予報に関心を持ち、最寄りの避難所を確認しておきましょう。災害が起こる可能性がある場合には、ケーブルテレビ音声告知放送(加入者宅内告知端末機や屋外スピーカー)やサイレン吹鳴等を通じて市役所から避難勧告を発令します。



▲屋外スピーカー・サイレン

防災課 ☎43・5006

募集

和牛改良組合 女性クラブ会員

牛のことや趣味のこと、楽しくおしゃべり、情報交換しませんか。

- ▽年会費 2000円
- ▽申込締切 6月30日(火)
- 総会・視察研修・食事会
- ▽日程 6月30日(火)
- ▽食事会 神戸プレジール 淡路牛ランチコース(会費 3000円)
- ▽申込締切 6月15日(月)
- 農林振興課 ☎43・5025

募集

女性農業教室

役立つ農業の知識や地場産作物を活かした料理の教室、そのほか視察研修を行います。

- ▽期間 7月から毎月1回程度
- ▽対象 市内の農業に携わる女性農業者
- ▽会費 無料
- ▽定員 50人程度
- ▽申込締切 6月30日(火)
- 農林振興課 ☎43・5025



教室の様子

不法滞在・不法就労防止

外国人の一部には、日本に不法入国したり、在留期間を超えて滞在する人がおり、その大部分は不法就労しているときられています。外国人を雇用するときには、パスポートなどを見て、

在留資格をよく確認するようしてください。警察では、外国人犯罪の取締りのほか、企業等へ不法就労防止を呼びかけています。

南あわじ警察署
☎42・0110

市議会議員選挙

投票日 10月25日(日) 告示日 10月18日(日)

※立候補予定者説明会は、広報9月号で案内します。
選挙管理委員会 ☎43・5004

おかげさまで淡路島テレビジョンは開局10周年

★地元密着★地域の話題を毎日更新!!

広告・宣伝おまかせあれ!!
販路拡大 業績向上

- イベント告知・求人募集・安売情報など
⇒なんでも情報コーナー(5,250円/17回)
- お店の知名度UP・イメージUPを図りたいなど
⇒スポットCM(21,000円～、40回以上/週)
※長期契約は割引あり



お気軽にお問合せ下さい
株式会社 淡路島テレビジョン Tel: 25-2525
Mail: funase@awaji-atv.co.jp

平成21年度

市・県民税 納税通知書

を6月中旬にお届けします。
第1期の納付は6月30日(火)まで
をお願いします。

税金のお知らせ

市・県民税は、定額で負担いただく「均等割(4800円)」と、その人の所得金額に応じて負担いただく「所得割(税率10%)」があり、個人市民税と個人県民税をあわせて市・県民税(住民税)と呼びます。
平成21年度の住民税がかかるのは、平成21年1月1日現在南あわじ市にお住まいで、平成20年中に一定額以上の所得がある人です。1月2日以降に南あわじ市外へ転出した人や亡くなった人も平成21年度分は南あわじ市で課税されます。

平成21年度の住民税は、平成20年1月から12月まで1年間の所得をもとに算出されています。平成20年中に退職され、それ以降働いていない人でも、退職までの所得により課税されます。

国税務課 ☎43・5022

住民税(普通徴収)の納期一覧

期別	納期限
第1期	6月30日
第2期	8月31日
第3期	11月2日
第4期	2月1日

納税には、便利で確実な「口座振替自動払込」のご利用を推奨します。申込用紙は、各金融機関又は市役所総合窓口、収税課等にあります。詳細は、税務課 ☎43-5022・収税課 ☎43-5034までお問い合わせください。

住民税の年金からの引き落とし(特別徴収)が始まります!



現在、①年金を受給しており②年金所得に対する住民税の納税義務がある人は、平成21年10月より、年金を支給する年金保険者(社会保険庁等)が住民税を年金から引き落としし、市へ直接納入することになりました。この制度の導入は、納税方法を変更するものであり、**新たな税負担が生じるものではありません。**

ポイント1	引き落としの対象となる人	ポイント2	引き落としの対象となる年金	ポイント3	引き落としが中止になる場合
✓	以下の条件すべてに該当する人 □ 4月1日現在65歳以上の年金受給者で、前年中の年金所得に係る住民税の納税義務がある人 □ 特別徴収の対象となる年金の年額が18万円以上である人 □ 当該年度の特別徴収税額が年金の年額を超えない人 □ 南あわじ市において介護保険料が特別徴収されている人		老齢基礎年金又は退職年金等が対象(遺族年金及び障害年金等の非課税年金からは引き落としされません) ※年金を複数受給されている場合、所定の優先順位に基づいて特別徴収されるため、必ずしも受給金額の多い年金から優先という訳ではありません		以下の条件となった場合、普通徴収に切り替わります 年度途中で... ①介護保険料の特別徴収が中止になった ②南あわじ市以外の市町村に転出した ③住民税の特別徴収税額が変更になった ④年金から特別徴収をしている人が死亡した

ポイント4 徴収・納付方法 ※平成21年度から、年金所得に係る住民税は給与からの特別徴収ができなくなりました

引き落としの開始は、平成21年10月支給分の年金からとなります。そのため、平成21年度の住民税のうち半分については、平成21年6月・8月に、これまで通り納付書・口座振替で納めていただくこととなります。

※給与所得や事業所得等の金額から計算した住民税額は、これまで通り納付書や口座振替または給与からの特別徴収で納めていただくこととなります。

※平成22年度以降については、4月・6月・8月は前年度の2月分の税額と同額を引き落としします。10月・12月・2月は、年税額から4月・6月・8月の税額を引いた残りの税額を引き落としします。(下図参照)

【例】住民税の年額が6万円(年金所得のみ)の場合

平成21年度の納め方

月	納付書・口座振替(普通徴収)		年金から引き落とし(特別徴収)		
	6月	8月	10月	12月	2月
税額	1万5千円	1万5千円	1万円	1万円	1万円
	1/4	1/4	1/6	1/6	1/6

平成22年度以降の納め方

月	年金から引き落とし(特別徴収)					
	4月	6月	8月	10月	12月	2月
税額	1万円	1万円	1万円	1万円	1万円	1万円
	前年度の2月と同じ額			22年度の年税額の残りの1/3ずつ		

介護保険制度のご案内

市長寿福祉課 ☎43・3005

1 社会福祉法人等の利用者負担軽減

介護保険制度では1割負担が原則ですが、(表)の事業所を利用し、次の条件全てを満たす人は負担額が軽減されます。

条件

- 年間収入が単身世帯で150万円、世帯員が1人増えることに50万円を加算した額以下
- 預貯金額が単身世帯で350万円、世帯員が1人増えることに100万円を加算した額以下
- 世帯員が居住用家屋や日常生活に必要な資産以外に利用できる資産を有しない

④負担能力のある親族に扶養されていない
⑤介護保険料を滞納していない
軽減額 利用者負担額の28%。老齢福祉年金受給者は53%。※21年度改定

(表)受給できる市内事業所

緑風館(広田)	みどりの家(広田)
どんぐりの里(松帆)	幼老複合型ういず(松帆)
翁寿園(八木)	太陽の家(八木)
伊加利デイサービスセンター(伊加利)	
平成ホームヘルパーステーション(八木)	
社会福祉協議会訪問介護事業所(市)	
すいせんホーム(賀集)	
小規模多機能施設風らん(賀集)	

2 福祉用具購入費支給

▽条件 要支援・要介護認定
▽限度額 年間10万円

利用方法

- 指定販売店で必要な福祉用具を購入
- 申請書、カタログの写し、領収書を市へ提出
- 審査後、購入費の9割を支給

対象品目

- 腰掛便座
- 特殊尿器
- 入浴補助用具
- 簡易浴槽
- 移動用リフトのつり具部分
- 自動排泄処理装置
- 入浴用介助ベルト

4 介護施設入居時の費用軽減

老人福祉施設や老人保健施設、療養型施設などの介護保険施設に入所してサービスを受ける場合、次の対象者は居住費(滞在費)と食費に限度額が設定されます。

対象者 ※表1の負担区分あり
市町村民税の非課税世帯

表1.軽減措置が受けられる対象者

利用者負担段階	対象者
第1段階	・生活保護の受給者 ・老齢福祉年金の受給者で本人と世帯全員が市町村民税非課税の人
第2段階	・世帯全員が市町村民税非課税で本人の合計所得+課税年金収入が80万円以下の人
第3段階	・世帯全員が市町村民税非課税で、第2段階以外の人

表2.負担限度額と基準費用額(1日あたり)

利用者負担段階	食費	居住費(滞在費)				
		多床室(相部屋)	従来型個室(特養)	従来型個室(老健、療養)	ユニット型(個室)	
基準費用額	1,380円	320円	1,150円	1,640円	1,640円	1,970円
第1段階	300円	0円	320円	490円	490円	820円
第2段階	390円	320円	420円	490円	490円	820円
第3段階	650円	320円	820円	1,310円	1,310円	1,640円

2 住宅改修の補助

▽条件 要支援・要介護認定で在宅で生活する人
▽限度額 20万円

利用方法

- ケアマネジャーに相談。
- 改修の理由書や見積書などを添えて市へ事前申請
- 領収書と工事費の内訳がわかる書類(改修前後の写真等)を市へ提出
- 審査後、改修費の9割額を支給

3 対象工事

①手すりの取り付け
②段差解消
③洋式便器等への便器の取替え
④引き戸などへの取替え
⑤滑り防止や移動の円滑化のための床材の変更など
⑥引き戸等の新設

5 福祉用具貸与

対象品目

- 車いす
- 車いす付属品
- 特殊寝台
- 特殊寝台付属品
- 床ずれ防止用具
- 体位変換器
- 認知症老人徘徊感知機器
- 移動用リフト(つり具の部分を除く)
- 手すり
- スロープ
- 歩行器
- 歩行補助つえ

※①③⑤は要介護2・5の人が対象です。要支援1の人には原則、保険給付の対象になりません。

都市計画区域の見直し(再編)

現在、南あわじ市では、兵庫県土地利用計画の地域区分や都市計画区域の見直し(再編)について、18年度より県と協議を重ねており、21年度中には「南あわじ都市計画区域(仮称)」が指定される予定です。

都市計画とは...

皆さまが住んでいる「まち」に秩序を与え、市民生活が安全で快適かつ機能的なまちづくりが行えるように、土地利用や都市施設などを総合的に一体的に計画するものです。

都市計画区域とは...

自然的、社会的条件などを勘案して、一体の都市として総合的に整備、開発及び保全する必要がある区域をいいます。

都市計画区域の見直し

現在、市内には3つの都市計画区域(緑・西淡・南淡)が指定されているほか、三原地域全域や緑地域の一部、また灘、沼島といった都市計画区域外の地域があります。今後、南あわじ市を一体的に整備、開発及び保全してい



くため、都市計画区域を見直す必要が生じてまいりました(左図参照)。なお、今後は広報や説明会などさまざまな方法で皆さまにお知らせし、理解を深めていただくこととしています。都市計画課 ☎ 37・3016

大会結果

(敬称略)



○数字が順位。関係分のみ掲載

◆淡路だんじり祭

(4月29日、三原健康広場)

- 〔優勝〕野原祭礼団
- 〔特別賞〕▽南上祭礼団(獅子舞)▽青木祭礼団、上八木祭礼団、中八木祭礼団(投げだんじり)▽筒井自治会、伊賀野自治会▽北所祭礼団、籠池祭礼団、小路祭礼団、城家祭礼団、喜来祭礼団

◆素人浄るり全国大会

(5月2、3日、阿万地区公民館)関係分

- 〔新会員優秀賞〕以頭優子、村上あかり、古匠佐恵子
- 〔団体優勝〕竹本友善会(井上潔・三善秀夫・濱田美登里)
- 〔幕内優勝〕三善秀夫(優三等)堀部育代(準優勝)濱田美登里(東大関)江本三千代(東関脇)田端幸子(西関脇)井上潔(東小結)出田光代(西小結)柳本欣也

◆兵庫高等学校相撲大会

(5月3日、神戸市長田神社特設相撲場)関係分

- 〔個人戦〕▽80kg未満級①高田司▽個人戦100kg以上級①池尻実③南聖也▽無差別級①池尻実

◆サンライズ淡路旗

(5月3日、サンライズ淡路)

- ①賀集②うしお③西淡志知・市

◆兵庫県民大会テニス競技

(5月3、4日、フルボンビースト)関係分

- ▽35歳代男子ダブルス②印部泰男・印部俊雄

★大会結果は、情報課までお寄せください。☎ 43・50036 ☎ 43・5103、市大会規模以上

◆わんぱく相撲淡路場所

(5月5日、淡路市津名スポーツセンター)関係分

- 〔個人戦〕▽1年生男女の部③雨堤大稀(八木)▽3年生男女の部②阿部磨州(阿万)▽3年生男子の部③村上順龍(賀集)▽4年生男子の部①神田啓佑(榎利)▽同男子の部敢闘賞②楠真人(松帆)▽4年生女子の部①丸田葉奈葉(八木)▽4年生女子の部②前田明日香(北阿万)▽5年生男子の部③福本匠吾(賀集)▽5年生女子の部②雨堤千尋(八木)▽6年生男子の部②野村奏太(福良)▽6年生女子の部①折口萌(神代)

◆近畿高等学校相撲大会

(5月10日、和歌山県営相撲場)関係分

- 〔個人戦〕▽100kg以上級②高田巧▽無差別級の部②南聖也

◆淡路だんじり唄コンクール

(5月10日、五色文化ホール)関係分

- 〔祭り・保存・継承の部〕①伊賀野町内会②福良東本町だんじり唄伝承会(優秀賞)筒井檀尻保存会④福井祭礼団⑤野原祭礼団⑥下町檀尻唄保存会
- 〔愛好の部〕①だんじり唄うたいま専科②五色之姫(少年・少女の部)①若鮎会②福童(特別賞)▽語りこみ②江本武司▽こはは仲山尚

◆南あわじグランドゴルフ大会

(5月14日、三原健康広場)

- ①乙井萬弘(福井北)②木本千春(阿万東町)③山口康弘(塩屋)④広本茂夫(青木)⑤増田清子(生子)⑥正木義明(上神福)

農業委員会の適正な事務実施について

農業委員会は、適正に事務を実施するための指針として「平成21年度の目標及びその達成に向けた活動計画」を策定します。市民の皆さまからのご意見を踏まえ、活動計画を策定したいと考えていますので活動計画(案)を下記のとおり縦覧します。

▽縦覧期間 6月1日(月)～30日(火)

▽場所 農業委員会事務局(三原庁舎2階)

※ご意見は、用紙に住所、氏名、ご意見をご記入の上、7月3日(金)までに提出してください。

農業委員会事務局 ☎ 43・5029

第26回 市議会定例会日程(6月)

▽時間 全日程午前10時

議会は中央庁舎3階の議場で傍聴できます。また、市ホームページからインターネットによる中継、テレビ中継(各庁舎ロビー、公民館)をしています。

議会の日程表

日程	内容
4日(木)	専決処分の承認、条例案上程、21年度予算一般会計、特別会計補正予算案上程
9日(火)	一般質問
10日(水)	一般質問
11日(木)	一般質問 追加議案上程
12日(金)	予備日
19日(金)	付託案件委員会審査 報告・表決、その他の案件上程

委員会の日程表

日程	委員会
15日(月)	総務常任委員会
16日(火)	文教厚生常任委員会
17日(水)	産業建設常任委員会

議会事務局 ☎ 43-5005

会社を退職したときの「年金の届出」

会社を退職したときは、厚生年金から国民年金への変更の届出が必要となります。また、厚生年金の被保険者に扶養されていた人も、国民年金への変更の届出が必要になります。

国民年金には保険料の免除制度もあります。変更手続きは忘れず行いましょう。

退職(失業)で保険料の納付が困難なときの免除制度

①免除期間の年金額は、免除の承認区分に応じた額で計算されます。

②障害年金や遺族年金などの支給対象の期間になります。

③申請者本人や配偶者、世帯主の所得が審査の対象となります。

※免除された期間の保険料は10年以内であれば、追納できます。

市民課 ☎ 43・5023

松くい虫対策、航空防除行います。

貴重な松林を松くい虫の被害から守るため、殺虫剤の空中散布を行います。散布地域にお住まいの人は、お出かけの際はご注意ください。万一、薬剤散布が原因と疑われる症状が出た人は、医療機関で農業中毒に対する処置を受けてください。

区域等	実施日	時間	面積
湊、沼島	6月 2日(火)	午前5時～9時	246.2ha
	6月23日(火)		
阿那賀志知北志知南志知口湊里、福良	6月 3日(水)		299.0ha
	6月24日(水)		
伊加利志知奥	6月 4日(木)		137.2ha
	6月25日(木)		

松くい虫防除の日程表

農洲本農林水産振興事務所 ☎ 26・2103、市役所農林振興課 ☎ 43・5025

みなさんのお役に立ちます

- 植木剪定 ○大工・左官仕事 ○農作業 ○除草・草刈 ○軽作業
- 施設管理 ○清掃 ○毛筆筆耕 ○家事手伝い(掃除・洗濯・食事支度) など

お気軽にお電話下さい

どんな仕事でもご相談下さい

(株)南あわじ市シルバー人材センター

〒656-0478 南あわじ市市福永 358-1 (三原庁舎内)
TEL / 0799-42-5339 FAX / 0799-42-6044

広田事業所 TEL / 0799-45-0012
福良事業所 TEL / 0799-52-0070
西淡窓口 TEL / 0799-36-2083

広告

【商品名・店名・デザイン】の模倣を予防したい!

商標登録・意匠登録してみませんか?

「お土産品」や「海産物」等の新商品ネーミング保護に!
「屋号」や「ネットショップの店名」の保護に!

片岸特許商標事務所 南あわじ事務所

南あわじ市神代国衛1055-5 TEL 0799-42-5118
〔広告〕弁理士 片岸 寿文

編集室から

広報取材では、いろいろな方々の生のお話をお聞きしたり、現場での感動を目の当たりにする機会が多くあります。先日たまたま、テレビで、地域再生に全国を奔走する公務員を紹介する番組を見ました。「人を動かすのは、やはり人(熱意)である。」とか「現場を経験したことがない人には、現場は語れない。」などのことを喋られているのを見て、反省と感動を受けました。あらためて、人との出会い、現場の機会の大切さを思い出しました。(下)

募集

介護員の登録(さくら苑)

介護員が不足した場合に、原則この登録者の中から任用します。

業務内容 介護業務(夜勤可能な人)

採用条件 ヘルパー2級以上

賃金 時給900円(入浴介助夜勤加算有。通勤手当支給)

申込方法 市販の履歴書に必要事項を記入の上、資格証明書の写しを添えて、郵送または持参

申込先 市養護老人ホーム「さくら苑」☎54・0421

学童保育指導員

業務内容 主に小学校低学年の児童に、放課後や長期休暇(夏休み等)中に遊びを通じた生活指導等を行う

勤務場所 市内学童保育所7か所のいずれか

勤務時間 【通常】平日の午後1時~6時【長期休暇】月~土曜日、午前8時~午後6時のうち7時間30分以上

※勤務日・時間要相談

賃金 有資格者(教員免許もしくは保育士資格) 時給900円。無資格者 時給870円。※通勤手当支給

申込方法 市販の履歴書に必要事項を記入の上、資格証明書の写し(有資格者を添えて郵送または持参)

申込締切 6月25日(木)

申込先 少子対策課 ☎44・3040

わんぱく塾「やまの学園」有償スタッフ

内容 野外活動・自習活動のサポート

期間 8月3日(月)~28日(金)のうち15日間程度

申込締切 6月19日(金)

申込 生涯学習文化振興課 ☎37・3020

市営住宅入居者

政令月収15万8千円超、48万7千円以下対象

四季の丘団地(阿万塩屋2戸、D棟3号・5号、3LDK、単身不可、平成16年度建築。家賃月額6万2100円・6万3400円、駐車1台月額2500円(屋根

付5000円)

申込締切 6月15日(月)

公開抽選日 6月25日(木)午前10時。西淡保健センター

申込先 総合窓口センター

都市計画課 ☎37・3016

狩猟免許試験(第1回)

狩猟期間中にシカやイノシシ、アライグマなどの狩猟鳥獣を捕獲するのに必要な資格です。

申込締切 6月16日(火)

試験日・試験会場

知識・適性試験 7月1日(水)神戸、姫路、養父

技能試験(知識・適性試験の合格者のみ)7月15日(水)姫路もしくは7月22日(水)神戸

洲本農林水産振興事務所森林課 ☎26・2103

農政環境部自然環境課野生鳥獣係 ☎078・362・3463

県民交流広場事業

対象事業 地域づくり活動の展開と拠点の整備

対象団体 自治会や婦人会、老人クラブ、PTAなどで構成された地域住民組織

を添付して応募

申込締切 9月15日(火)

申込先 淡路島くうみ協会 ☎24・2001

甲種防火管理者資格取得講習

日時 7月22日(水)23日(木) 午前9時~午後5時

場所 淡路広域消防事務所

合消防本部(消防ビル)

受講料 6000円

申込期間 6月8日(月)~10日(水)※先着100名

申込 淡路島くうみ協会 ☎078・333・7540

対象地区 小学校区単位(原則)

助成額 整備費1千万円以内、活動費3百万円以内でそれぞれ必要と認められる額

活動費は5年間に分割して助成)

申込締切 6月24日(水)

淡路県民局県民協働課 ☎26・2043または市長公室 ☎43・5002

地域活性化助成金交付事業

対象事業 島内において島づくりのために、地域の活性化や地域開発の促進を目的に、広域的な事業活動を推進する団体が、平成21年8月1日~平成22年3月31日の間に実施する事業

助成額 1事業10万円以内

申込方法 申請書等に記入の上持参(要事前連絡)

申込先 淡路島くうみ協会(洲本市海岸通1丁目11番1号洲本ポーターミナルビル3階 ☎24・2001)

申込締切 6月30日(火)必着

選定 申請書をもとに審査し、募集終了後1か月以内に決定

淡路島花の名所づくり事業

淡路地域で花の名所として

コ商品購入で、らっしやいカードポイント1ポイント以上をプレゼントします。また、らっしやい満点カード1枚と南あわじ市ゴミ袋大20枚か小30枚と交換できます。

この事業を通じて、地域商業の活性化と南あわじ市ゴミ袋の普及による環境問題に取り組む、南あわじ市の観光イメージアップを目指しています。

南あわじ市商工会らっしやい倶楽部 ☎42・4721

6月は食育月間 毎月19日は食育の日

現在、私たちの食生活において栄養の偏りや、生活習慣病の増加など様々な問題が起きている。家庭でも、家族の健康を、栄養バランスのとれた規則正しい食生活、食に対する

新鮮な野菜・魚介類の販売

「地産地消」の直売所

うずしお朝市

日時 毎月第4日曜日 午前9時~正午

場所 福良漁業協同組合(駐車場は旧福良中学校地)

内容 魚介類など

福良漁協 ☎52・0064

さんちゃん市

日時 年中無休

午前9時~午後6時

場所 淡路ファームパーク イングランドの丘入口横

内容 野菜・果物・加工品

さんちゃん市 ☎43・2882

しつお朝市

日時 毎週日曜日 午前8時~10時

場所 倭文まちづくりの丘(しつお団地)

内容 野菜・果物

農事務局 ☎46・0301

幡多の朝市

日時 毎週日曜日 午前7時~11時

場所 営農拠点センター横(榎列上幡多)

内容 野菜など

農事務局 ☎42・2047

鳥井土曜青空市

日時 毎週土曜日 午前8時~10時

場所 鳥井公会堂前(八木地区公民館隣)

内容 野菜など

農事務局 ☎42・1169

いらかの里青空市

日時 毎週日曜日 午前9時~午後4時

場所 豊公園

内容 野菜・海産物ほか

農事務局 ☎36・2117

聴覚障害者のための移動相談

内容 聴覚障害に関する相談

日時 6月24日(水) 午前10時30分~正午

場所 沼島出張所

申込 淡路聴覚障害者センター ☎24・3850 ☎26・1175

クーパの回数券特別割引販売

販売期間 6月1日(月)~10日(水)

有効期限 22年5月31日

冊数 ※1冊10枚綴り

現行価格 (1枚単価)

割引価格 (1枚単価)

3冊 16,200円(540円)

5冊 27,000円(540円)

10冊 54,000円(540円)

子ども用 2,700円(270円)

2,500円(250円)

割引価格表

ゆうふる ☎50・5126

6月の無料相談

法律相談 (先着9人)

内容 市顧問弁護士による相談

日時 9日(火)・23日(火) 13:30~16:30

場所 三原市民センター 小会議室

申込 市民課 ☎43-5023 予約必要



ご案内

丸山魚彩館・海釣り公園

周辺美化活動

日時 6月17日(水) 午前7時~約1時間。雨天中止

集合 魚彩館駐車場。一般参加大歓迎

南あわじ市観光協会 ☎52・2336

「あわじ花と緑のコンクール」作品

応募対象 島内で四季を通じて花と緑を大切に育てている個人、家庭、団体等

応募方法 市役所、淡路県民局にある応募用紙に必要事項を記入の上、緑花場

所のカラー写真2枚以内

らっしやいカード「エ」事業

エコバックで買い物、エ

丸山魚彩館・海釣り公園

周辺美化活動

日時 6月17日(水) 午前7時~約1時間。雨天中止

集合 魚彩館駐車場。一般参加大歓迎

南あわじ市観光協会 ☎52・2336

ご案内

丸山魚彩館・海釣り公園

周辺美化活動

日時 6月17日(水) 午前7時~約1時間。雨天中止

集合 魚彩館駐車場。一般参加大歓迎

南あわじ市観光協会 ☎52・2336

らっしやいカード「エ」事業

エコバックで買い物、エ

丸山魚彩館・海釣り公園

周辺美化活動

日時 6月17日(水) 午前7時~約1時間。雨天中止

集合 魚彩館駐車場。一般参加大歓迎

南あわじ市観光協会 ☎52・2336

6月の健康カレンダー

● 運動教室

内容	日曜日	時間	場所
エアロビクス・ストレッチ体操 (要予約)	26 金	13:30 ~ 15:00	緑保健康福祉センター

● 健康相談

内容	日曜日	時間	場所
生活習慣病相談、栄養相談、血圧測定、体脂肪測定など	1 月 8 月 15 月 22 月	9:00 ~ 11:00	三原保健センター 緑保健康福祉センター 西淡保健センター 南淡福祉保健センター

● 個別健康教室

内容	日曜日	時間	場所
糖尿病予防教室。軽症糖尿病で64歳までの方を対象	1 月 8 月	8:40 ~ 11:30	三原保健センター 緑保健康福祉センター
月1回5か月コース (要予約)	15 月 22 月		西淡保健センター 南淡福祉保健センター

● A型リハビリ教室

内容	日曜日	時間	場所
機能訓練を必要とされる方を対象 (要予約)	26 金	10:00 ~ 12:00	緑保健康福祉センター

● 乳幼児健康カレンダー

内容	日曜日	受付時間	場所
強い歯・幼児フッ素塗布 (18年3月・18年9月生)	5 金	13:00 ~ 13:15	
2歳児歯科健診 (19年3月生)	19 金	13:00 ~ 13:15	緑保健康福祉センター
母親学級	18 木	13:15 ~ 13:30	
遊びの教室	4 木	9:30 ~ (予約制)	
発達支援相談	25 木	9:30 ~ (予約制)	
育児相談 (20年4月生)	3 水	7か月児	西淡保健センター
(20年11月生)	10 水	13:00 ~ 13:15	南淡福祉保健センター
17 水	1歳2か月児	緑保健康福祉センター	
24 水	13:30 ~ 13:45	三原保健センター	
3歳児健康診査 (18年5月生)	23 火	12:30 ~ 12:45	
1歳6か月児健康診査 (19年11月生)	9 火	12:30 ~ 12:45	
10か月児健康診査 (20年8月生)	16 火	12:30 ~ 12:45	緑保健康福祉センター
4か月児健康診査 (21年1月生)	2 火	12:30 ~ 12:45	
健康診査 (21年2月生)	30 火		
食育講座赤ちゃん栄養サロン (21年1月生)	18 木	9:45 ~ 10:00	

※「いきいき教室」、「リハビリ教室」、「足腰ピンシャン教室」、「脳の健康教室」のお問い合わせは、地域包括支援センター(☎44-3006)まで。それ以外は健康課(☎44-3004)へ。

時間外診療病院

曜日	病院名	曜日	病院名
月	平成病院	木	翠鳳第一病院
火	平成病院	金	中林病院
	八木病院	土	翠鳳第一病院
水	中林病院	平日	18:00 ~ 23:00
	南淡路病院	土曜	13:00 ~ 23:00

休日応急診療所 (広域消防南淡分署 ☎53-1536)

診察日	9:00 ~ 16:30	19:00 ~ 22:30
6月7日(日)	富本喜文 医師	渡辺 優 医師
6月14日(日)	友清龍一郎 医師	斉藤 雅文 医師
6月21日(日)	日笠久美 医師	柴田亮平 医師
6月28日(日)	橋田友孝 医師	高田育明 医師

休日小児救急診療 (県立淡路病院)

診察日	担当医師	備考
6月7日(日)	富本康仁 医師	
6月14日(日)	大橋 明 医師	受診前に電話をおかけください。☎23-2700
6月21日(日)	大橋玉基 医師	担当医は都合により変更になることがあります。
6月28日(日)	植村幹二郎 医師	

● 介護予防健康相談

内容	日曜日	時間	場所
生活習慣病・栄養・介護予防の相談	25 木	9:30 ~ 11:00	仁尾荘

● 愛育班活動

内容	日曜日	時間	場所
愛育班活動	11 木	9:30 ~ 12:00	沼島総合センター

● いきいき教室

内容	日曜日	時間	場所
介護予防教室 (健康チェック・体操・認知症予防・レクリエーションなど)	2 火 3 水 4 木	13:30 ~ 15:00	三原保健センター 南淡福祉保健センター 緑保健康福祉センター
65歳以上の人を対象 (要予約)	10 水 18 木	13:00 ~ 15:00	西淡保健センター 沼島総合センター

● リハビリ教室

内容	日曜日	時間	場所
転倒予防のための下肢筋力・バランス力向上運動。	9 火 11 木	10:00 ~ 11:30 13:30 ~ 15:00	南淡福祉保健センター 三原保健センター
65歳以上で筋力低下、移動能力の低下がある人を対象 (要予約)	23 火 25 木	10:00 ~ 11:30 13:30 ~ 15:00	南淡福祉保健センター 三原保健センター 緑保健康福祉センター 西淡保健センター

● 足腰ピンシャン教室

内容	日曜日	時間	場所
介護予防の運動教室 (筋力向上トレーニング、転倒予防エクササイズ、リズム体操など)	5 金 12 金 19 金 26 金	10:00 ~ 11:30 14:00 ~ 15:30 10:00 ~ 11:30 14:00 ~ 15:30	緑保健康福祉センター 三原保健センター 松帆活性化センター 南淡福祉保健センター 緑保健康福祉センター 三原保健センター 松帆活性化センター 南淡福祉保健センター
65歳以上の人を対象 (要予約)	3 水	10:00 ~ 11:30	松帆活性化センター

● 脳の健康教室

内容	日曜日	時間	場所
認知症予防の教室。読み書き計算など	3 水	9:30 ~ 10:30	
65歳以上の人を対象 (要予約)	10 水 17 水 24 水	10:30 ~ 11:30	西淡公民館

いずみ会リーダー養成講座 参加者募集

- ◆日時 6月26日(金) 10:00 ~ 12:30
 - ◆場所 緑市民センター
 - ◆内容 栄養学や生活習慣病を予防する献立づくりなどについて講義と実習(全12回)
 - ◆参加費 材料費の実費(年1,000円程度)
- ☎洲本健康福祉事務所 ☎26-2062

乳がんの早期発見!!

南あわじ市では ...

マンモグラフィを導入した乳がん検診を医療機関で実施しています。早期発見・早期治療を行うため、定期的に乳がん検診を受けましょう。

※事前に市へのお申し込みが必要です。

☎健康課 ☎44-3004

乳がん検診を受けましょう

■対象 40歳以上の女性で、平成22年4月1日現在において偶数年齢の人

- 【例】
- ①昭和43年3月1日 生まれの人 =平成22年4月1日 時点で42歳のため 受診できます
 - ②昭和43年4月5日 生まれの人 =平成22年4月1日 時点で41歳のため 受診できません

■検診期間 6月~12月

■検診項目 問診、視触診、マンモグラフィ

■個人負担金 1,700円 (検診当日、受診された医療機関でお支払いください。)

あなたは乳がんになりやすいタイプ?

自己チェックをしてみよう

- 40歳以上
- 血縁にがんにかかった人がいる
- 乳腺の病気をしたことがある
- 初潮年齢が早い
- 高齢出産
- 出産回数が少ない
- 妊娠未経験者
- 高エネルギーの食事を摂ることが多い
- 太っている(大がらな人)
- 乳がん検診を受けたことがない

乳がん検診の受診間隔は2年に1回とされています。ただし、触れてしこりがあるなど自覚症状がある場合は、すみやかに乳房疾患の専門医療機関で受診してください

※当てはまる項目が多いほど、乳がん発生の可能性が高くなります



ここが重要! 新型インフルエンザの予防

家庭でできるインフルエンザ予防



①手洗いとうがい
外出後は、石けんで15秒以上洗い、流水で洗いましょう。



②マスクの着用
ウイルスの感染をある程度防ぎます。

③人混みに行かない
不必要な外出を控えましょう。



④休養と食事
十分に休養をとり、バランスのよい食事を心がけ、体力や抵抗力を高めておきましょう。



発熱や咳などの症状がある場合

受診する前に、発熱電話相談窓口(☎26-2051)に電話してください。



☎健康課 ☎44-3004



●催し (①～②ママ広場、③～④親子活動、要予約)

行事名	内容	行事名	内容
①牛乳パック Chair	4日、9:30～、西淡保健センター、100円、先着10人	⑤しゃぼん玉あそび	10日、10:30～、南淡公民館、50円、先着15組(雨天内容変更)
②お料理教室	8日、10:00～、西淡保健センター、300円、先着15人	⑥体育館で遊ぼう	16・23・25日、10:30～、松帆活性化センター
③カラフルペンたづくり	8日、10:30～、緑保健福祉センター、100円、先着20組	⑦うんどう会	28日、10:30～、健康広場、大人300円子ども100円、各センター子ども50円
④折り紙で遊ぼう!!	10日、10:30～、南淡公民館、50円、先着30組	⑧七夕かざり	22日、10:30～、西淡保健センター100円、先着20組

◎お申し込み先=①・②・⑥・⑧せいだん、③みどり、④みはら、⑤みどり、⑦各センター



交通安全教室(三原健康広場)

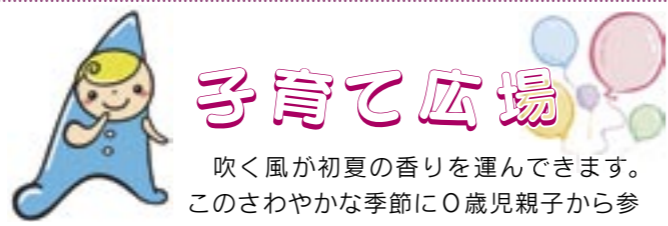

子育て広場

吹く風が初夏の香りを運んできます。このさわやかな季節に0歳児親子から参加できる運動会を楽しみましょう。ご家族皆さんで参加していただき楽しい半日を一緒に作り上げましょう。

●ふれあいひろば (自由遊びの広場、申込不要)

センター	6月の開催日	場所	時間
せいだん	4、6、9、11、18、30	西淡保健センター	9:30～
みはら	4、9、11、16、18、23、25、30	働く婦人の家	～
みどり	3、10、12、17、20、24、26	緑保健福祉センター	11:30～
なんだん	5、8、12、15、22、26、29	南淡公民館	～

※6月20日(みどり)の場所は、「倭文保育園」です。

●年齢別ふれあいひろば (9:30～11:30)

ひろば名	対象	開催日	場所
ひよこ	1歳の誕生日まで	26日	働く婦人の家
りす	1歳～2歳の誕生日まで	16日	南淡公民館
うさぎ	2歳～3歳の誕生日まで	15日	緑保健福祉センター
ぞう	3歳から幼・保育園まで	12日	西淡保健センター

子育て学習センター、9:00～13:00

みどり ☎44-3008 せいだん ☎37-3028
みはら ☎42-7703 なんだん ☎50-3048

広報クイズ

淡路人形座では、4月から新人2人がデビューし、プロとしての道を歩み始めました。さて、この淡路人形座は淡路人形浄瑠璃館で上演していますが、この上演施設のある建物(写真)の名前は？(うずの丘〇〇〇〇記念館)



ヒント：〇は漢字4文字

正解者の中から抽選で5人の方に、図書カード1,000円分をプレゼント！(当選は発送をもって発表にかえさせていただきます)

■応募方法 (全回答必須)

①クイズの答え、②住所、③氏名、④年齢、⑤広報または南あわじ市に対するご意見・ご感想をお書きの上、情報課までご応募ください。

■応募〆切 6月10日(水) ※消印有効

〒656-0472 南あわじ市市善光寺18-27
南あわじ市役所情報課広報クイズ係 宛
(メールの場合、件名に「広報クイズ」と記載)
kouhou@city.minamiawaji.hyogo.jp

施設内には淡路人形浄瑠璃館のほか、うずのお科学館やうずの丘味市場があります。

放課後子ども教室



左上||折り紙の工作
右下||母の日の花を作製

放課後子ども教室の物づくりは、子どもの大好きな体験活動です。苦心したことや出来上がった喜びから達成感をえて、作品や話題を持ち帰り「凄いいね」「上手にできたね」「かわいいね」など、褒めてもらうことは、子どもにとって何より「心の栄養」です。

教室は、保護者・学校・地域の方々のお力添えで運営しています。さまざまな人との交流で、思いやりや感謝の心など、たくさんの方の心を学んでいます。

●チョコボラを募集しています。

チョコボラ・・・ちょこっとボランティアです。高校生からお年寄りまで幅広く募集。少しの時間でも子ども達と触れ合っていただけの人、お問い合わせください。

生涯学習文化振興課 ☎37-3020



●人口 52,395人(前月比-15人)

(男) 25,271人(前月比-6人)

(女) 27,124人(前月比-9人)

●世帯数 18,361世帯(前月比+9世帯)

※平成21年5月1日現在

結婚 いつまでもお幸せに

夫氏名(地区)	妻氏名(地区)	届出日
松久保英史(東京都)	鷲山 健美(千葉県)	4月10日
大勝 秋年(洲本市)	費 忠琨(中国)	4月15日
竹田 哲(賀集)	玉置 章乃(賀集)	4月28日
濱田 誠人(北阿万)	河内奈津美(志知)	5月2日
興津 秀和(津井)	藤本 佳世(奈良県)	5月3日
吉田 崇(神戸)	橋本さおり(倭文)	5月5日
中尾 公一(阿那賀)	眞 恵利奈(淡路市)	5月8日
前田 裕也(神戸市)	樫本 有香(神戸市)	5月10日
長谷 篤志(津井)	桐原 佑佳(福良)	5月11日
西野 統真	友 一 櫻 列	4月8日
入野 源斗	義 隆 八 木	4月10日
赤坂 歩	竜 一 広 田	4月11日
眞野 雄人	大 輔 櫻 列	4月13日
金崎 隼己	佳 史 志 知	4月15日
赤穂 空	克 也 阿 万	4月16日
吉見 博城	直 也 北阿万	4月16日
笹山 愛莉	征 志 広 田	4月17日
畑野 凌也	哲 也 倭 文	4月17日
福島 真	侑 也 福 良	4月17日
山本 一聡	好 宏 八 木	4月17日
赤松 桃果	正 道 八 木	4月19日
坂本 葉斗	匠 司 神 代	4月23日
青山 奈央	治 徳 福 良	4月24日
山並 柚葉	浩 一 大阪府	4月24日
長田 結羽	智 之 広 田	4月25日
山野 陽平	元 久 倭 文	4月26日
坂辻 岳	稔 大阪府	4月27日
南 春妃	健 司 櫻 列	4月27日
中井 花	伸 二 松 帆	4月29日
黒田 音桜	晃 大 阿 万	4月30日
前田 母花	晋 志 北阿万	4月30日
江本 桃	亮 阿 万	5月1日
長友 香澄	浩 士 宮崎県	5月4日
武岡 誉	正 晃 北阿万	5月5日
浦邊 大志	秀 人 櫻 列	5月6日
矢野 依緒那	良 章 広 田	5月7日

死亡 お悔やみ申し上げます

氏名	年齢	地区	死亡日	氏名	年齢	地区	死亡日	氏名	年齢	地区	死亡日
太田 道男	73	志 知	4月17日	長谷ひさの	98	阿 万	4月29日	末馬喜與美	88	湊	5月5日
前川 輝夫	82	市	4月17日	喜田 金一	90	市	4月30日	坂本 昭子	81	阿 万	5月6日
齊藤 計子	71	八 木	4月18日	賀集 義治	79	北阿万	5月1日	坂田 米一	95	福 良	5月8日
濱田 秀雄	82	松 帆	4月18日	久米かずゑ	89	賀 集	5月1日	前原 文子	83	八 木	5月8日
有賀 金三	92	志 知	4月19日	佐野さかゑ	87	潮美台	5月1日	大谷みさ子	87	賀 集	5月9日
奥本 勲	83	灘	4月20日	波戸 重和	68	津 井	5月2日	樫野美恵子	88	伊加利	5月10日
長澤 進	71	福 良	4月22日	堀 笑子	78	阿那賀	5月2日	佐藤 太一	93	松 帆	5月10日
山崎 盛夫	89	阿那賀	4月26日	阿部 吉一	79	賀 集	5月3日	谷間 猛	58	福 良	5月12日
池上美笑子	71	北阿万	4月27日	間藤 福松	85	灘	5月4日	野田 敷廣	86	沼 島	5月13日
鎌田キヨ子	81	湊	4月29日	上田 康雄	74	倭 文	5月5日	三谷 多一	89	北阿万	5月15日
高田 豊美	58	志 知	4月29日	木場かずみ	82	阿那賀	5月5日				

出生 はじめまして、すこやかに

赤ちゃん	性別	保護者	地区	出生日
西野 統真	男	友 一 櫻 列	4月8日	
入野 源斗	男	義 隆 八 木	4月10日	
赤坂 歩	女	竜 一 広 田	4月11日	
眞野 雄人	男	大 輔 櫻 列	4月13日	
金崎 隼己	男	佳 史 志 知	4月15日	
赤穂 空	男	克 也 阿 万	4月16日	
吉見 博城	男	直 也 北阿万	4月16日	
笹山 愛莉	女	征 志 広 田	4月17日	
畑野 凌也	男	哲 也 倭 文	4月17日	
福島 真	男	侑 也 福 良	4月17日	
山本 一聡	男	好 宏 八 木	4月17日	
赤松 桃果	女	正 道 八 木	4月19日	
坂本 葉斗	男	匠 司 神 代	4月23日	
青山 奈央	女	治 徳 福 良	4月24日	
山並 柚葉	女	浩 一 大阪府	4月24日	
長田 結羽	女	智 之 広 田	4月25日	
山野 陽平	男	元 久 倭 文	4月26日	
坂辻 岳	男	稔 大阪府	4月27日	
南 春妃	女	健 司 櫻 列	4月27日	
中井 花	女	伸 二 松 帆	4月29日	
黒田 音桜	男	晃 大 阿 万	4月30日	
前田 母花	女	晋 志 北阿万	4月30日	
江本 桃	女	亮 阿 万	5月1日	
長友 香澄	女	浩 士 宮崎県	5月4日	
武岡 誉	男	正 晃 北阿万	5月5日	
浦邊 大志	男	秀 人 櫻 列	5月6日	
矢野 依緒那	女	良 章 広 田	5月7日	

平成21年5月15日までの受付分(敬称略)

※この欄への掲載を希望する人は、届け出のときに窓口へお申し出ください

※5月号の正解は「日本」。48通の応募がありました。



地域の催しや明るい話題などが「さいましたら、気軽に広報係までご連絡ください。」
☎43・5003(情報課)



浄瑠璃の愛好者、語りを披露

素人浄るり全国大会



▲糸に合わせて語り上げる出演者

今年で79回目を迎える淡路素義審査競演大会「素人浄るり全国大会(淡路人形協会主催)」が5月2日、3日、阿万地区公民館で行われました。2日間の出場者は41組。島内在住者のほか、大阪や徳島からも愛好者が参加しました。

毎年開催されているこの大会は、浄瑠璃の語り部分を担当する大夫が日ごろ鍛えた語

りを競い合うもの。ペアで出場する糸(三味線)の音に合わせて、「傾城阿波鳴門順礼歌の段」「日高川入相花玉渡し場の段」などを語り上げました。

この大会を運営する淡路素義審査会長は「今年は地元淡路から若者を含む3人が出場した。愛好者が減る一方で、次代への継承ができていないと感じる。今後の活躍に期待したい。」と話していました。※大会の審査結果は13頁に掲載しています。



▲ハモ漁が解禁され、水揚げされたハモ

おいしいハモ、今年も頼むぞー!

第18回 鱧(はも)供養祭



▲高さ30mの上立神岩の前で船上から一斉に生きたハモを放つ関係者

ハモの本格的な季節を迎え、豊漁と商いの繁盛を祈願する「鱧(はも)供養祭」が、5月12日、沼島の西光寺で催されました。水槽に入った6匹のハモを前に供養が行われた後、船に乗り、海上の上立神岩の前で一斉に生きたハモを放しました。

「灘・沼島観光ふるさと会」の木村一会長は、「南あわじのハモは豊潤な味が最高です。高速料金割引がある今年は、多くの人にこれから一層おいしくなるハモを食べに来て頂きたい。」と話していました。

ハモ漁解禁、セリ始まる

ハモ初セリイベント

淡路産ハモの漁が解禁され5月10日、「初セリイベント(市観光協会主催)」が福良漁協で行われました。

初セリでは、漁船から水揚げされたハモを仲買人6人が大きさや身のしまり具合などを見て、紙に希望額を書いて落札。この日は、約1.5トンのハモが競り落とされました。また会場では、ハモレースや鮮魚掴み取りなどが行われ、たくさんの観光客で賑わいました。



▲酒部さん

瑞宝単光章 酒部安雄さん(市)



▲藪田さん

危険業務従事者叙勲 瑞宝双光章 藪田徳二さん(賀集)

元尼崎市消防監の藪田さんは、昭和28年尼崎消防職員に採用後、消火・救助活動や救急業務に従事されて平成3年に退職。

藪田さんは「都会の人に負けたくない強い気持ちで懸命に努力した。38年間勤められたのも先輩の指導や後輩の支え、家族のサポートがあったからです。」と語られました。

首輪型GPS発信機でニホンジカの行動を調査

鹿被害対策に向けて



▲5月14日、上田ダム周辺でメス鹿に発信機を装着(森林動物研究センター撮影)

論鶴羽山系では、鹿による農業被害対策として防護網や柵を張り巡らせる方法が取られています。設置してない場所や防護が弱い場所から進入しての被害が出ています。そこで、鹿の移動ルートや集落への出没時間帯などを調べるため、神代社地区が兵庫県森林動物研究センター(丹波市)の協力を得て、野生鹿に首輪型のGPS発信機を装着して、鹿の行動を追跡調査

する取り組みを始めました。5月14日と15日の早朝、上田ダム周辺でメス鹿2頭に発信機を装着しました。鹿の行動データは、首輪に蓄積される仕組みになっています。※万が一、首輪を装着したシカを捕獲した場合は、首輪を回収しますので、農林振興課☎43・5025まで連絡をお願いします。

▲首輪型のGPS発信機

イングランドの丘



▲「ひつじの赤ちゃん、こっちだよ〜」

イングランドの丘で、2月下旬に雌雄の双子、3月初めに雌のひつじの赤ちゃんが誕生しました。ゴールデンウィーク期間中に名前を公募し、約500通の応募の中から、兄妹の名前のバランスが絶妙な「うめきち」「ももこ」、顔のイメージがぴったりな「なごみ」に決定。イングランドの丘で人気を集めています。

▲日陰で休むひつじの親子

◆「みどりの愛護」功労者 国土交通大臣表彰

兵庫県の花づくりネットワーク西淡

昭和28年、尼崎市警察局(現兵庫県警)に就職後、40年間警察業務に従事。島内各署に勤務し、全国で3億円以上の被害を出した窃盗団の1人を逮捕自供させ、事件解決につながるなど数多くの事件に貢献されました。酒部さんは「家族の支えがあったおかげ。勲章を頂いたことはこの上ない喜びです。」と話されました。

兵庫県の花づくりネットワーク西淡は、地域の花づくり活動に貢献。また、遊休の育苗施設を県の花・緑団体支援事業の指定を受け、リニューアルオープンさせ、年間1万5000本以上の花苗を配布する市の中核施設に育てるなど緑化活動に寄与されています。(関連記事24頁)

「読書つまつり」開催

あわじ市国際交流協会による民族衣装体験では、普段見慣れない鮮やかな衣装に子どもたちは興味津々。それを見ていた親たちも、一緒に民族衣装に着替え、記念撮影をするなど大人気でした。

▲館内中の様々なイベントに参加する子どもたち



ぼくたちの名前が決まりました!



▲日陰で休むひつじの親子

優秀作品は
アジア子ども映画祭に
ノミネートされます。

んぼく
わ 子ども映画祭
ホームビデオ映像作品

大募集

申込締切/平成21年8月28日(金)
問合せ/南あわじ市役所 生涯学習文化振興課
TEL.0799-37-3020



映画監督は君だ!

■自由部門 (作品内容は自由)

・身の回りの出来事、風景や自然、夏休みの思い出など

■私たちのまちの歴史・文化・話題・観光などを伝える部門

・特に阿波と淡路の人形浄瑠璃関係
・南あわじ市と讃岐、阿波の文化交流事業に関すること

■対象 小学生・中学生・高校生

■応募内容

- ①3分以内に収録 (作品本編の前後に10秒程度の白地バンクを設けること)
 - ②ミニDVD・S-VHS・DVD (ファイナライズ処理)
 - ③映像の内容・題名・アピール等
 - ④作品名、撮影日、その他
- ※申込用紙と詳細は生涯学習文化振興課まで

6/14

「オニオンピック」



玉ねぎを使った競技やゲームを開催。また、玉ねぎと淡路牛を使った新食感「たまねぎ饅(有料)」や玉ねぎ天ぶらの振る舞いなど

- 日時 6月14日(日) 11:00~16:00
- 場所 イングランドの丘 (八木)
- 南あわじ市観光協会 ☎52-2336

子ども映画祭

- ・10月17日(土)~18日(日) 13:30~
- ・淡路青少年交流の家
- ・映画審査・アトラクション

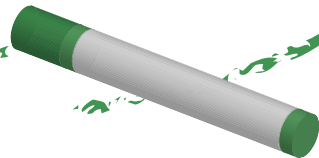

わがまち
花と緑をまちいっぱい

花づくりネットワーク西淡

私たちは、平成14年4月に西淡地区のボランティアアリーダー数人が「全町花いっぱい運動」を展開する目的で会を立ち上げました。当時は県が「被災地に花を」の施策を進めており、当ネットワークも呼応して県の助成金を活用して今日に至っています。活動概要は次のとおりです。



▲麓公園内での活動

市民へのメッセージ

このたびの受賞は、先輩格の「緑花づくりを楽しむ会」はじめ、市内花づくりグループのご指導ご支援のおかげで感謝していただきます。

花づくりネットワーク西淡

- ◆代表 菊川 豊
- ◆連絡 ☎36-2137 (事務局)
- ◆会員 約200人 (28グループ)
- ◆活動 役員会の開催・広報紙の発行
バスツアー・食事会の実施

◆平成14年度より20年度
①西淡バイパスでバーベナの植栽②兵庫県知事とのさわやかフォーラム③西淡地区の小学校校区に拠点花壇を設置④会報の発行⑤年間2万本の花を育て、市内に配布⑥種から花を育てる花グループの育成⑦花めぐりバスツアーとお食事会の実施

◆平成21年4月19日
国土交通大臣から「みどりの愛護」功労者表彰受賞

URL: <http://www.city.minamiawaji.hyogo.jp/>

E-mail: kouhou@city.minamiawaji.hyogo.jp