



広報

あわじ12

平成18年(2006年)

12月1日発行 No.23



明るく住みよいまちに

防犯意識を高めようと、商店街をパレードする福良保育園児ら(11月11日、福良)

主な内容

市政ひろば	2~5
平成18年度上半期の財政状況	6~7
お知らせ	8~13
まちかどトピックス	14~15
情報瓦ばん	16~17

まなびの扉	18~19
心のかけはし	20~21
いきいき健康生活	22~23
ふるさと資源、わがまち元気	24



潮美台に公民館を建設

生涯学習活動の拠点施設と



▲工場の安全を祈願する中田市長

工場の安全を祈願

して、潮美台地区に公民館が建設されます。平成十九年三月三十日の完成予定。

同地区は、約二十五年前に島内最大の住宅団地として開発され、十一月一日現在、五百十三世帯、千四百七十四人が居住しています。建設場所は、公共下水道へのつなぎ替えにより役目の終えた「潮美台下水処理センター」があった潮美台二丁目二番地三。建物は、鉄骨瓦葺平屋建

で、外観は地域の輪をイメージして丸みを帯びています。施設内部には、多目的ホールや調理室、会議室、事務所などが設置されます。

十月三十日、建設現場で工事の安全祈願祭が行われ、関係者ら約四十人が出席しました。席上、中田市長は「生涯学習の場だけでなく、地域交流、世代交流の拠点となるよう期待しています」とあいさつしました。

西淡社会教育センターグラウンドに防風用の柵

住民グループが寄贈

松帆古津路老人会グラウンドゴルフ会（波戸政義代表、二十五人）は、十月十五日、南あわじ市西淡社会教育センターグラウンドに防風用の柵を寄贈しました。

平成十六年九月の台風二三号により、同グラウンドの周りに設置されていた柵の大半が破損。海からの風により砂

浜のゴミがグラウンドに入り、グラウンドの砂が飛ばされたりすることから、同会が設置しました。柵は農業用の防風ネットを木杭で支えています。高さは約一五〇cm長さ約一五〇mで、二m間隔に杭が一本ずつ立てられています。



▲波戸さんが寄贈・設置した防風用の柵

総合計画審議会から答申

南あわじ市総合計画

南あわじ市の今後十年間のまちづくりの指針を定める「南あわじ市総合計画」の素案がまとまり十一月十五日、



▲中田市長に総合計画の素案を手渡す由井会長（右）

市総合計画審議会（由井淳裕会長、二十人）から中田勝久市長に答申されました。また、「行って楽しい、住んで快適」なまちの実現をめざした提言書も提出されました。

同審議会では、昨年十月に市からの諮問を受け十回の審議会を開催して素案を作成しました。素案では、「食」がはぐくむ ふれあい共生の都市」を将来像として定めています。施策目標として、市民自ら地域の魅力を知って全

国にPR、ふるさと資源を活用、安全でおいしい食材を地元で消費、祭や伝統文化を語り継ぐ、災害に対する意識を高めるなど十九項目を選択。効率的な市政運営を図るため、「まちのあるべき姿」を示すとともに、具体的数値目標が掲げられています。

由井会長は「恵まれた自然美や歴史遺産、すばらしい食材などを生かして観光客を増やして産業の発展につなげること」を強調されました。

あなたに合わせた健康プランづくり

メタボリックシンドロームの改善教室

メタボリックシンドローム（内臓脂肪症候群）の方を対象に「メタボリック改善教室」を緑保健福祉センターで開催しています。十月二十七日には、同教室の「健康増進プランづくり」が開催され、

四十二人が参加しました。同症候群は、腹囲男性八五cm、女性九〇cm以上に加え、高血糖、高脂血症、高血圧のうち二つ以上に当てはまる場合を指します。町ぐるみ健診の九千五百二十八人の受診者

のうち、約十九%が同症候群に該当していました（二十二頁に関連記事）。

これらの人を対象にした同教室は、九月から開催され、五十五人が受講しています。この日は、問診と身体測定、握力や足の筋力を測定してその数値をパソコンに入力。現在の運動や食事、生活のバランスが種類別に五段階に評価、それぞれの改善ポイントを示したプランが自動作成されました。保健師からもプラ



▲ストレッチ体操の指導を受ける参加者

ンに基づいた、生活指導がありました。

年金日より 現況届の提出が不要になります

国民年金や厚生年金を受けている方は、毎年誕生日に現況届をご提出いただいておりますが、今後は、住民基本台帳ネットワークシステムを活用して現況確認を行うこととなり、原則として現況届の提出が不要となります（12月の誕生日を迎える方から）。

次に該当する方は 現況届の提出が必要です

- ・ 社会保険庁で保有している本人基本情報と住民基本台帳ネットワークシステムの情報が相違し、住民票コードを確認できない方（住民票コードを確認できなかった方には、社会保険庁からその旨をお知らせします）
- ・ 住民基本台帳ネットワークシステムに参加していない市町村にお住まいの方
- ・ 外国籍（外国人登録）の方
- ・ 外国にお住まいの方

加給年金額対象者の生計維持確認や診断書の提出は引き続き必要です

- ・ 加給年金額を受けられるかどうか生計維持の確認が必要な方は、社会保険庁から送付する「生計維持確認届」を提出してください。
- ・ 障害の程度を確認するため医師による診断書が必要な方は、社会保険庁から送付する「診断書」を提出してください。

年金出張相談

▽日時 12月1日（金）
午前11時～午後3時

▽場所 南淡公民館
▽申込み 市民課
☎43・5023

※提出がない場合、年金の支払いが一時止まります。
☎0570・07・1165
☎ねんきんダイヤル

ふれあい市長室

安全対策は地道な取り組みと個々の努力から

南あわじ市長 中田勝久

秋のスポーツ・文化芸能など数々の事業へのご参加、ご活躍に感謝申し上げます。三位一体改革をはじめ国・県の施策の影響や市が抱える数多くの課題により、行財政改革を断行するために、予算が極端に縮小傾向にあります。将来の基礎づくりとなる少子化対策や市民の命を守る防災対策などの重要課題には積極的に取り組まなければなりません。

そのためには、市長として、国や県に太いパイプを持ち、現場の状況や意見を伝え、本市の行政運営に役立てることも大きな責務の一つです。

先日、中川自民党幹事長にお会いしてまいりました。武部前幹事長や西村衆議院議員など国会議員の先生方にもお世話になり、国土交通省へは東南海・南海地震・風水害防災対策として各種事業の対応を繰り返しお願いしております。幸いにして、福良湾対策を

国・県・市が共に力を注ぎ具体的な施策を検討してまいった福良湾津波対策検討委員会からの提言として一定の方向性が出ました。

防潮堤の遠隔操作や情報の収集伝達を行い避難高台を兼ね防災研修等多目的利用ができる津波防災ステーションの建設や防潮堤の延伸、自主防災組織の構築をはじめとする「津波による死者ゼロ」を目標とした住民の防災意識を高める対策、福良地区で行う防災対策が全国にモデルとなる仕組みづくりなど、ハード・ソフト事業両面にわたる協議内容がまとめられます。

ケーブルテレビによる屋内外告知システムや携帯電話を活用した迅速な情報伝達など推進しなければなりません。万一の災害復興対策の一環である県のフェニックス共済について、県下で最大の被害が予想される本市の加入率が低く、是非ともご加入下さいますようお願いいたします。

団塊の世代に農業を

定年帰農者支援講座



▲団塊の世代が参加した講座

定年を迎える団塊の世代の定年者に農業への関心と知識を深めてもらうことを目的とした講座を十一月九日、南淡路農業改良普及センターで開催しました。南あわじ市では、これらの人たちが今後の南あわじ市の農業を支えていく「農業後継者」や「担い手農家」に発展することを期待して引き続き「定年帰農者支援講座」を開催します。

会議には定年退職し家庭菜園を始める人、産地直売店へ野菜などを出荷している人など二十人が参加しました。第一部の講演会では同セン

ターの真野文夫所長から、「他産業で培った様々な知識や才能、技術を持った人々を迎え、担い手として農業生産に生かすことが重要」と提案がありました。第二部では「農業の適正使用について」と題し県農林水産技術センター専門技術員の小舟博文氏から農業散布の注意事項などが指摘されました。

今回の講座（日程未定）への参加者を募集しています。申込み、問い合わせは農林振興課（☎43・5025）まで。

日本和太鼓フェスティバルを開催

古きよき日本の伝統文化・和太鼓を通じて、市民の文化向上と和太鼓愛好家の交流を図ってもらおうと、「兵庫の



▲志知高校和太鼓部「翔（かける）」の演奏

まつり」ふれあいの祭典「日本和太鼓フェスティバル」(同実行委員会主催)が十一月五日、文化体育館で行われ、約七百人が来場しました。

フェスティバルには、市内の四団体を含む十一団体が出演。華麗なパチさばきで奏でる威勢の良い音色を響かせ、場内を熱気に包み込みました。各団体の演奏後には、代表者のインタビューも行われ、「活動を通じて人との交流ができて楽しい」「聞く人に元気を与えられる」など、活動の魅力などが語られました。

森の役割や大切さを学ぶ

「ひょうご森の日」イベント

昨年十月に三田市で開催された「第二十九回全国育樹祭」を契機に盛り上がった森づくりの機運を継続するため、「ひょうご森の日」(毎年十月の最終日曜日)が制定され、県下各地域で森づくりや森の役割を学ぶイベントが開催されています。

市内では、十月二十九日、八木小学校四年生の親子約百人が「親子ふれあい活動」として、淡路ふれあい公園で様々な体験活動を楽しみました。

イベントでは、竹を利用したバームクーヘン作りや丸太切競争、木工細工、下草刈りが行われ、子どもたちの歓声が包まれました。

参加した子どもは、「自然は大切だとわかった。未来の地球を緑でいっぱいにした」と話していました。



▲丸太切競争を楽しむ子どもたち

郷土を守る『女性消防団員』募集中

あなたは地域の「ファイヤーレディー」
南あわじ市消防団では女性団員を募集しています。広報活動や地域防火指導など女性の特性を生かした活動を通して安全な地域づくりの一翼を担います。

◆活動内容(予定)

- ▽防火防災の広報活動
 - ・児童防火指導(学校等を訪問し、消火器の使用方法等の説明。簡単な救護活動の指導)
 - ・訪問指導(独居高齢者世帯等を訪問し、ガスコンロやストーブの取り扱いや緊急時の行動等の説明。防火意識の啓発)
- ▽女性のための救急救命法指導
- ◆組織 集落・地域に関わらず「女性分団」として独立
- ◆待遇 南あわじ市非常勤特別職、団員報酬年8千円から、出動手当、被服貸与、公務災害補償
- ◆募集人数 20人以内
- ◆入団資格 市内在住で18歳以上の女性
- ◆申込み 防災課☎43-5006

技能功労者を表彰

永年優れた技能で、地域社会の発展に貢献した方の功績を讃える「南あわじ市技能功労者表彰式」が十一月二十三日、三原市民センターで行われ、次の方々に市長から表彰楯が手渡されました。(順不同、敬称略)

岩口 尹一(八木、理容師)、高岡 秀秋(志知、自動車整備士)、秀光 剛(倭文、自動車整備士)、酒部 節子(市、美容師)、上田 茂喜(市、製菓衛生師)、福永

勇夫(市、畳職)、北川 富嗣(賀集、石工)、波戸 崎勇(広田、塗装工)、中嶋 良一(湊、建具工)、大屋 昇(志知、電気工事士)、津川 浩路(八木、電気工事士)、谷間 孝(福良、製麺業)、吉川 友康(神代、造園業)、吉田 為夫(神代、造園業)、谷池 健司(津井、製瓦業)、前池 一哉(北阿万、大工)、太田 博(北阿万、左官)、細川 直(志知、左官)、山中 勝美(灘、左官)、古池 武郎(福良、真珠核製造)

南あわじ市女性のつどいを開催



▲一人で人形を操作する、「阿波木偶箱回しを復活する会」の中内正子さん

南あわじ市連合婦人会(奥井光子会長)では、十一月十日、西淡公民館で「女性のつどい」を開催し会員ら約

百二十人が参加しました。同つどいでは、「春よこい箱廻し三番叟・えびす舞に思いをのせて」と題し、芝原生活文化研究所による人形浄瑠璃を題材とした講演がありました。

箱廻しは、二つの木箱に入れた数体の木偶人形の操作や口上を一人で行う人形浄瑠璃。元旦からの約四週間、徳島県の山間部の家庭、七百軒を訪ねて浄瑠璃を演じ、福を授けています。

年末年始の業務案内

- 市役所、出張所、連絡所、支所、公民館
 - 29日～3日まで休み。
 - ※総合窓口では出生・婚姻・死亡などの届出を受けます。
- 診療所
 - 阿那賀・伊加利・瀬・沼島診療所 = 29日～3日まで休み。
 - 休日応急診療所 = 23ページに掲載。
- 文化・観光施設
 - 図書館 = 19ページ掲載。玉青館 = 29日～3日まで休み。淡路人形浄瑠璃資料館 = 28日～4日まで休み。淡路人形浄瑠璃館・大鳴門橋記念館 = 11日～31日まで休み。鳴門みさき荘 = 25日～31日まで休み。
- 宿泊施設
 - サンライズ淡路(温泉、体育施設とも) = 無休。
 - サイクリングターミナル = 27日～31日まで休み。
 - 慶野松原荘 = 24日～29日まで休み。
- 体育施設
 - 文化体育館・西淡社会教育センター・西淡グラウンド・B&G・賀集・沼島 = 29日～3日まで休み。三原健康広場・阿万 = 28日～3日まで休み。サンライズ淡路 = 無休。温水プール(サンプール) = 28日～4日まで休み。ゆとりっく(プール・フィットネス) = 温泉と同様。
 - 温泉施設
 - ゆとりっく(温泉) = 31日・1日休み。30日は午前10時～午後6時、2日・3日は午後1時～7時まで営業。
 - さんゆ〜館 = 31日～1日休み。2日は午後1時から営業。
 - ゆ〜ぶる = 31日は午前10時～深夜3時、1日は9時～深夜0時、2日は午前6時～深夜0時、3日は午前10時～深夜0時まで時間延長。サンライズ淡路 = 無休。
 - 湯の川荘 = 29日～3日まで休み。
- 粗大ごみ処理場(奥畑処理場☎24-1676)
 - 30日は8時30分～正午まで業務、31日～3日休み。

可燃ゴミを焼却場へ直接持ち込むときは・・・ 園生活環境課☎43-5024

区分	緑地域から持込み	西淡・三原・南淡地域から持込み
場所	やまなみ苑(広田広田) ☎45-0534	南あわじ市清掃センター(八木寺内) ☎42-1356
業務時間	月～金曜日8:30～16:30、土曜日8:30～11:45 祝祭日・日曜日は休み。 12月29・30・31日は8:30～16:30まで業務。	月～金曜日8:30～16:30、祝祭日8:30～正午、土・日曜日は休み。12月29日・30日は8:30～16:30、12月31日は8:30～正午まで業務。
注意事項	①市指定のゴミ袋を使用して持込みされても手数料が必要です ②家具などの粗大ゴミは、金属・ガラスなどの不燃物を取り外してから持込んでください ③必ず時間内での持込みをお願いします ④持込みに際して道路上にゴミが飛び散らないよう、荷台にシート掛けなどの処置をしてください ⑤農業用資材や家屋解体物、産業廃棄物は受入れができません	

市の財政状況

市民の皆さまに納めていただく市税や使用料などが、平成十八年度上半期の間にとりだけ収入され、どのような目的に使われているのかを知っていただくため、九月三十日現在の財政状況を公表します。予算額は、補正予算、平成十七年度繰越事業を含んでいます。また、家計で貯金にあたる「基金」の現在高や、借金にあたる「地方債」の残高の状況についても公表します。

●基金現在高

(単位：万円)

区分	現在高
◆一般会計基金	
財政調整基金	10億8,000
減債基金	3億1,390
公共施設等整備基金	1億800
地域福祉基金	7億2,194
ふるさとまちづくり基金	3億605
下水道基金	4億2,570
健康福祉協会基金	8,815
滝川文化振興基金	1億959
ふるさと・水と土保全対策基金	2,098
淡路人形会館建設基金	6,530
淡路人形浄瑠璃館基金	1億9,546
淡路鳴門岬公園開発基金	4億9,946
土地開発基金	現金 4億2,053 土地 7億415
慶野松原松林保全基金	275
◆特別会計基金	
国民健康保険特別会計財政調整基金	1億5,600
介護保険特別会計財政調整基金	7,312
広田財産区財政調整基金	270
福良財産区財政調整基金	1億2,050
北阿万財産区財政調整基金	3,236
沼島財産区財政調整基金	295
◆企業会計積立金	
水道事業積立金	13億4,152
国民宿舎事業積立金	3億202
合計	70億9,313

●市債現在高

(単位：万円)

区分	現在高
◆一般会計	
435億8,907	
◆特別会計	
国民健康保険特別会計直営診療所勘定	1,172
公共下水道事業特別会計	174億8,826
農業集落排水事業特別会計	55億7,212
漁業集落排水事業特別会計	12億7,413
土地開発事業特別会計企業団地開発事業勘定	15億4,241
土地開発事業特別会計住宅団地開発事業勘定	2億715
産業廃棄物最終処分事業特別会計	3億2,288
◆企業会計	
水道事業会計	69億2,849
国民宿舎事業会計	1億2,169
合計	770億5,792

※市民の負担額は、平成18年9月30日現在の人口53,767人、18,042世帯で算出。収入済額項目の計と合計額は端数処理のため一致しません。

■基金の説明

いざというときに自由に使える貯金にあたるのが財政調整基金ですが、現在はこの基金によって毎年度の予算の不足額を補っている状況です。しかし、将来の不測の事態に備えるために、取崩し額を抑えて、ある程度の蓄えを持つ必要があります。その他の基金については、それぞれの目的に従って積み立てや運用、取崩しを行っています。

●一般会計歳出

227億7,410万円の予算額に対して30.7%の85億2,563万円が支出されました。

支出の主なもの、公債費(過去に借り入れた市債の元利償還金)や教育費(小中学校及び社会教育に係る経費)、民生費(医療や福祉に係る経費)となっています。土木費などの建設事業に伴う支出は年度末に集中するため、グラフのような支出状況になっています。

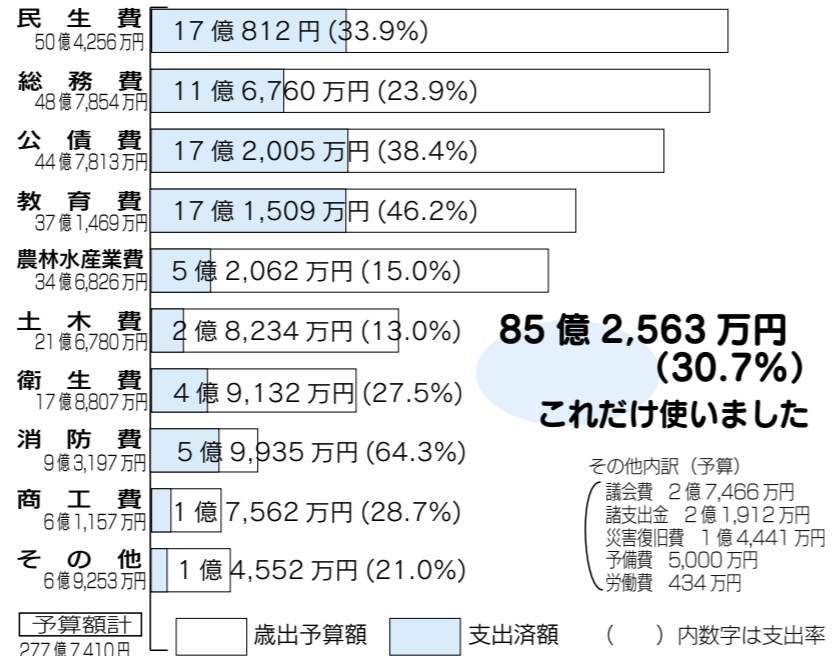

●公営企業の経理の概況

(単位：万円、%)

事業会計	予算現額	執行額	執行率
水道事業会計			
収益的収入	20億5,564	7億6,835	37.4
収益的支出	21億3,893	6億8,989	32.3
資本的収入	7億396	2,780	3.9
資本的支出	12億5,876	5億576	40.2

事業会計	予算現額	執行額	執行率
国民宿舎事業会計			
収益的収入	4億5,740	2億5,752	56.3
収益的支出	4億5,568	1億9,985	43.9
資本的収入	1	0	0.0
資本的支出	5,806	2,814	48.5

事業会計	予算現額	執行額	執行率
農業共済事業会計			
収益的収入	5億9,499	1億2,853	21.6
収益的支出	5億9,499	1億4,470	24.3

●市税の状況

区分	収入済額(万円)	収入率	市民の負担額(円、%)	
			1人当たり	1世帯当たり
市民税	8億3,189	45.7	15,472	45,779
(個人)	6億2,307	38.8	11,588	34,288
(法人)	2億881	97.6	3,884	11,491
固定資産税	23億358	64.6	42,844	126,766
軽自動車税	1億5,253	89.9	2,837	8,394
市たばこ税	1億5,431	83.0	2,870	8,492
特別土地保有税	0	-	0	0
入湯税	2,217	100.0	413	1,220
合計	34億6,451	60.1	64,436	190,651

●一般会計歳入

227億7,410万円の予算額に対して43.7%の121億4,640万円が収入されました。

地方交付税や市税が歳入に占める主なものです。それ以外では、国庫補助金や市債など事業完了後の年度末に収入されるものがほとんどのため、グラフのような割合になっています。

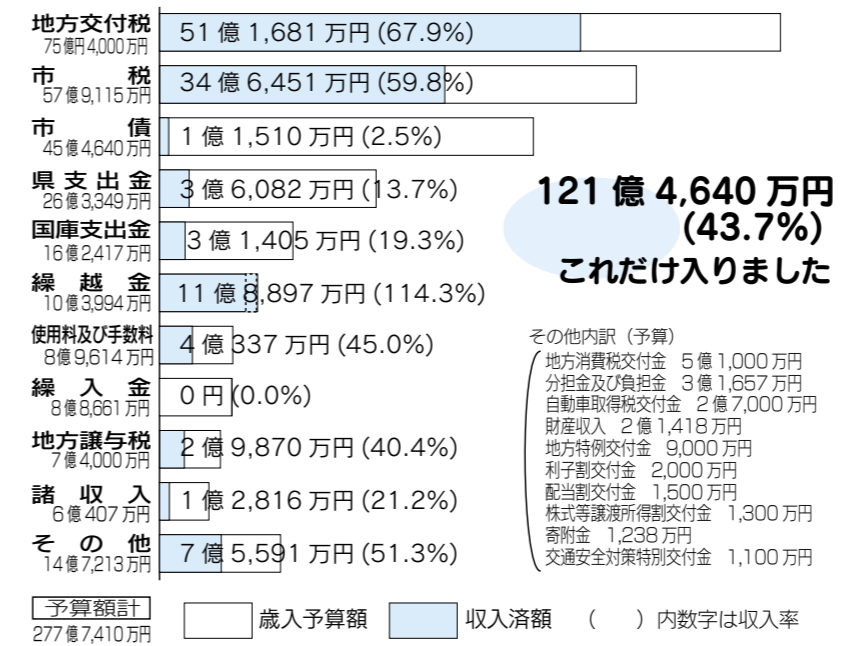

●平成18年度特別会計予算執行状況

(単位：万円、%)

区分	予算現額(歳入・歳出)	収入済額	収入率	支出済額	支出率
国民健康保険特別会計	61億1,517	19億3,220	31.6	27億3,016	44.6
(保険事業勘定)	59億7,954	18億9,532	31.7	26億7,170	44.7
(直営診療所勘定)	1億3,563	3,689	27.2	5,846	43.1
老人保健特別会計	61億7,851	25億599	40.6	30億75	48.6
介護保険特別会計	39億5,563	15億5,934	39.4	16億4,182	41.5
(保険事業勘定)	33億4,302	13億1,900	39.5	13億8,747	41.5
(サービス事業勘定)	6億1,261	2億4,034	39.2	2億5,435	41.5
訪問看護事業特別会計	5,879	2,899	49.3	2,717	46.2
公共下水道事業特別会計	59億9,456	6億742	10.1	13億8,879	23.2
農業集落排水事業特別会計	9億58	7,069	7.8	3億6097	40.1
漁業集落排水事業特別会計	14億1,394	1,171	0.8	2億4,521	17.3
サイクリングターミナル事業特別会計	7,987	3,538	44.3	3,230	40.4
慶野松原海水浴場特別会計	1,012	757	74.8	733	72.4
土地開発事業特別会計	15億9,475	2,122	1.3	265	0.2
(企業団地開発事業勘定)	15億5,236	287	0.2	69	0.0
(住宅団地開発事業勘定)	4,239	1,835	43.3	196	4.6
産業廃棄物最終処分事業特別会計	1億8,172	1億4,516	79.9	3,439	18.9
ケーブルテレビ事業特別会計	2億2,702	1億8,515	81.6	7,912	34.8
合計	267億1,067	71億1,080	26.6	95億5,065	35.8

■市債の説明

道路整備や施設整備などは多額の事業費を要しますが、市債により長期返済をすることで、特定の年度の財政を圧迫するのを避けると同時に、将来にわたり道路や施設を利用する後世代との税負担の公平性を図っています。

市内局番を確かめておかけください

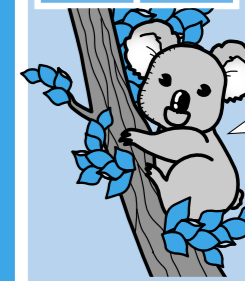

南あわじ市役所
総合窓口センター
緑 庁舎 ☎44-3001
西淡庁舎 ☎37-3011
三原庁舎 ☎43-5021
南淡庁舎 ☎50-3031

【中央庁舎】
総務部
市長公室 ☎43-5002
総務課 ☎43-5001
防災課 ☎43-5006
情報課 ☎43-5003
さんさんネット ☎43-2345
選挙管理委員会事務局 ☎43-5004
議会事務局 ☎43-5005

【緑庁舎】
健康福祉部
福祉課 ☎44-3002
長寿福祉課 ☎44-3005
保険課 ☎44-3003
健康課 ☎44-3004

【西淡庁舎】
産業振興部
商工観光課 ☎37-3012
水産振興課 ☎37-3013
都市整備部
管理課 ☎37-3014
建設課 ☎37-3015
都市計画課 ☎37-3016
教育委員会(教育部)
教育総務課 ☎37-3017
学校教育課 ☎37-3018
人権教育課 ☎37-3019
生涯学習文化振興課 ☎37-3020

【三原庁舎】
市民生活部
市民課 ☎43-5023
税務課 ☎43-5022
生活環境課 ☎43-5024
農業振興部
農林振興課 ☎43-5025
農地整備課 ☎43-5026
地籍調査課 ☎43-5027
農業共済課 ☎42-6210
農業委員会事務局 ☎43-5029

【南淡庁舎】
財務部
財政課 ☎50-3033
管財課 ☎50-3034
国体推進室 ☎50-3036
上下水道部
企業経営課 ☎50-3037
水道課 ☎50-3038
下水道課 ☎50-3039
会計課 ☎50-3040

参加ランナー募集

第26回淡路島うずしおマラソン全国大会

▽開催日 平成19年2月25日(日) 雨天決行
▽コース 南淡路うずしおライン(日本陸上競技連盟公認コース)。スタート・ゴールは福良小学校
▽ゲスト 松野明美さん(元オリンピックランナー)



▲うずしおマラソン全国大会(前回)

第1回南あわじランニングフェスティバル

▽日時 平成19年1月21日(日) 受付11時前8時、スタート11時前10時、
▽場所 淡路ファームパーク イングランドの丘
▽種目 60分・100分タスキリレー、3km・2km・1kmマラソン。性別、年齢等で部門分け。ファミリーの部もあり

▽参加費 市内在住者は第1回記念として無料。市外在住者は、小中学生500円、高校生以上800円、ファミリー1組800円
▽申込み用紙 総合窓口センター、出張所等に備付
▽申込期限 12月15日(金) 生涯学習文化振興課 ☎37・3020

3歳以上)もあり
▽参加費 一般3千円、高校生以下2千円、ファミリー3千円(2人目から千円)。記念品、傷害保険料を含む
▽申込み 総合窓口センター、出張所等に備付の申込み用紙に必要事項を明記のうえ、参加費を添えて郵便局または大会事務局へ
▽申込期限 1月15日(月) 大会事務局 ☎53・1212 (西淡庁舎2階第2会議室)

成人式のご案内

▽日時 平成19年1月7日(日) 受付12時30分、開会13時30分
▽場所 南あわじ市文化体育館
▽対象 昭和61年4月2日、昭和62年4月1日生まれの人(市内在住、または南あわじ市出身者対象。当日受付案内状は発送していません)
▽生涯学習文化振興課 ☎37・3020

下水道の整備工事にとまな、次の地域で下水道の利用が可能となりました。
▽広田処理区 広田上・中田・大丸・市場の一部
▽賀集処理区 賀集・八幡の一部

下水道に加入しよう 広田・賀集で、エリアが拡大

▽利用開始日 12月1日(金) 既設の処理区と併せて、排水設備工事の申請を受けていますので、速やかに下水道に接続してください。
▽企業経営課 ☎50・3037

年末の交通事故防止運動

◆期間 12月1日(金)～10日(日)までの10日間
◆運動重点
(1) 飲酒運転の根絶
(2) こどもと高齢者の交通事故防止
(3) 夕暮れどきの交通事故防止
南あわじ市交通対策協議会
(市・警察・交通安全協会・自家用自動車協会・自治会・老人会・婦人会)

第12回南あわじ市議会定例会日程

会議日		会議内容(予定)	
第1日	11月27日(月) 午前10時	常任委員・議会運営委員・特別委員の選任、議席の変更、専決処分の承認、条例案の上程、平成18年度南あわじ市一般会計、特別会計補正予算案上程、その他の案件上程	
第2日	11月30日(木) 午前10時		
第3日	12月5日(火) 午前10時	一般質問	
第4日	12月6日(水) 午前10時	一般質問、追加議案上程	
第5日	12月7日(木) 午前10時 予備日 12月8日(金) 午前10時		
予備日	12月19日(火) 午前10時		
第6日	12月20日(水) 午前10時	各常任委員会審査報告・表決	
委員会	総務常任委員会	12月11日(月) 午前10時	付託議案の審査
	〃	12月15日(金) 午前10時	連合審査会※
	〃	12月18日(月) 午前10時	
	文教厚生常任委員会	12月12日(火) 午前10時	付託議案の審査
産業建設常任委員会	12月13日(水) 午前10時		

※12月15日、18日の総務常任委員会は、南あわじ市総合計画「基本構想」の策定についての案件審議のため、連合審査会を予定しています。

- ◆議場での傍聴
中央庁舎3階議場にお越しください(傍聴規則を遵守していただきます)
- ◆インターネットによる中継
ご自宅のパソコンから議会・委員会中継をご覧ください。南あわじ市ホームページ(<http://www.city.minamiawaji.hyogo.jp/>) トップページ上部の「議会」ボタンをクリック
- ◆テレビ中継
テレビ設置場所は、中央庁舎1階ロビー、緑庁舎1階ロビー、緑市民センター1階ロビー、西淡庁舎1階ロビー、西淡第2庁舎1階ロビー、三原庁舎1階ロビー、三原公民館1階ロビー、南淡庁舎1階ロビー、南淡公民館1階ロビー
☎議会事務局 ☎43-5005

麓街なみ景観の形成へ 淡路瓦屋根工事に奨励金

南あわじ市では地場産業の振興と麓街なみ景観の形成を目的に、淡路瓦を使用した建物の新築・改築をした建築主に対し奨励金を交付します。

▽対象 次のすべての条件に該当する方。①淡路島内で生産された瓦を使用②屋根工事面積が20㎡以上で、葺き替えの場合は瓦使用

部分の80%以上を葺き替え③店舗等併用住宅の場合には住居部分が2分の1以上
▽奨励金額 屋根工事費の20%

奨励金の限度額

屋根工事面積	上限額
110㎡未満	10万円
110㎡以上 150㎡未満	15万円
150㎡以上	20万円

▽申請方法 総合窓口センターに備え付けの用紙に必要事項を記入し、商工観光課へ提出してください。
▽商工観光課 ☎37・3012

今月の納税

国民健康保険税 4期分

納期は、
12月25日(月)まで
☎税務課 ☎43-5022

淡路ファームパーク イングランドの丘



クリスマス2006
クリスマス2006

開催日	イベント名	内容
12月23日(祝) 24日(日)	21:00までナイト営業。 15:00から「入園無料」	5万個のイルミネーション。 今年は大温室もライトアップ
12月23日(祝)	ロマンチッククリスマス花火大会	イギリスの童話をモチーフにダンス・光・音、そして花火(約500発)を使ったショー。19:30～
12月24日(日)	クリスマスツリー点灯式	子どもたちと作った約8mのツリー。17:00～
	シクラメン プレゼント ライティングショー	入園先着200組様にシクラメンをプレゼント クリスマスソングと光の共演

☎43-2626 ◆開園=10:00～17:00(年中無休) ◆入園料=大人400円/小人200円

マナーを守りましょう

犬の散歩はマナーを守って！

犬を飼われる方は習性等を正しく理解して、愛情と責任をもって終生可愛がってください。犬の好きな方ばかりではありません。正しい飼い方をしてください。

- ・ 放し飼いにしない（つないで飼う）
- ・ 散歩中のふんの始末（必ず持ち帰る）
- ・ 犬の登録と狂犬病予防注射を受けさせる
- ・ 必要のない子犬が産まれないように努める
- ・ 適正な飼養と人への危害防止に努める



生活環境課 ☎ 43-5024

洲本健康福祉事務所 業務・生活衛生課 ☎ 26-2068

家庭からの可燃ゴミの出し方

- ・ 必ず市の指定袋に入れる
- ・ 口は、必ず確実に結ぶ
- ・ 口にガムテープ止めをしない
- ・ 他の袋等に入れ指定袋の添付をしない
- ・ 生ゴミは水切りを完全に
- ・ 中袋の使用は中身が見える色を使用



＜良くない例（収集しません）＞



ご注意ください

平成19年4月1日からは、市指定ごみ袋に入っていない場合や、袋を添付しているだけのごみは、収集しません。ご注意ください。また、事業系のごみは事業者へ依頼してください。市では収集しません。

生活環境課 ☎ 43-5024

家屋を滅失したら…

住宅や店舗、工場、倉庫、事務所などの家屋を滅失したときは、税務課へ家屋滅失届の提出をお願いします。届出書は、市のホームページからでも入手できます。税務課 ☎ 43・5022

償却資産の申告のお願い

償却資産とは

固定資産税は、土地・家屋及び償却資産にかかります。固定資産税の対象になる償却資産とは、事業用に使っために所有している減価償却資産で、家屋・自動車及び、特許権のような無形減価償却資産を除きます。

主な具体例

小売業の陳列、自動販売機、看板、レジスター、飲食店の厨房設備、テレビ、エアコン、製造業の製造機械、受電設備、構内舗装、農業の田植機、野菜収穫機、漁業の漁船、巻上機など

申告のし方

償却資産をお持ちの方は、1月1日現在の状況を申告しなければなりません。12月下旬に申告書を発送しますが、申告書の様式が手元にない場合や不明な点は税務課までご連絡ください。
▽提出期限 1月31日（水）
▽提出先 市役所税務課または総合窓口センター
税務課 ☎ 43・5022

償却資産とは土地や家屋以外の事業用資産です



緑・南淡地域のケーブルテレビ整備 工事の流れと時期について

①宅内工事の見積り

ご指定された宅内工事業者が8月から順次、お申込みいただいたお宅の見積りに伺っております。受注数などにより、見積り時期が遅くなる場合がありますがご了承ください。見積り時期の確認は、ご指定された業者（電気店）にお問合せください。

②引込工事

平成19年1月下旬から三洋電機㈱が引込工事を開始します。効率よく工事を進めるため、本加入申込をいただき、加入料の納付と宅内工事見積りを済ませられた方が多い地区から順次行います。早期に引込工事ができるよう、本加入申込書を提出してください。

③宅内工事

引込工事後、平成19年4月頃からご指定の宅内工事業者により開始される予定です。

ケーブルテレビ加入申込状況

緑・南淡地域（平成18年11月14日現在）

加入者数	6,668件
加入率	79%

※加入率はH17年国勢調査の世帯数で算出。西淡・三原地域の加入率は88%

NHK大阪(14ch)の放送を停止します

西淡・三原地域のケーブルテレビサービスにおいて、現在14チャンネルでご覧いただいているNHK大阪は、地上デジタル放送移行を見据えた

情報でつながる広がる通いもろ

ケーブルテレビ 整備について

情報課 ☎ 43-5003



▲ケーブル張替・張増工事

チャンネル再編成のため、平成19年1月9日正午から放送を停止させていただきます。なお、NHK神戸（2ch）と教育テレビ（12ch）は現行どおりです。ケーブル張替・張増工事にご協力を。現在、緑・南淡地域では光

光ブロードバンドサービスが開始

ケーブルテレビで整備した光ファイバーの空き部分をNTT西日本に貸し出すことにより、光ブロードバンドサービスが南あわじ市内全域において提供されます。現在、緑地域及び灘・沼島を除く南淡地域において10月

ケーブルから、皆さまの自宅近くまでの支線工事を行っています。また西淡・三原地域でも、地上デジタル放送に対応するため伝送路の改修工事を行います。工事中は通行止めなどによりご迷惑をおかけしますが、ご協力をよろしくお願いします。

食 季節の健康レシピ

スタッフドエッグ（8個分）

おせち料理の彩りにどうぞ

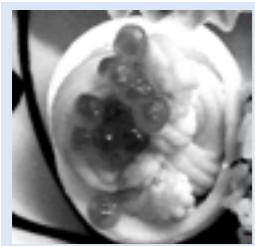

【作り方】

- ①ゆで卵は殻をむき、横半分切り、黄身と白身に分ける。
- ②黄身は裏ごしし、マヨネーズ、塩を加える。
- ③白身は底を少し切って座りをよくする。切った白身はみじん切りにする。
- ④白身のくぼみに②のみじん切りを底につめ、②を等分に絞り出し、イクラを飾る。（1個当たりエネルギー47kcal、塩分0.2g）

【材料】

- ゆで卵 4個
- マヨネーズ 小さじ2
- 塩 小さじ1/8
- イクラ 少々



▲淡路ふれあい公園内を散策する児童ら

南あわじ市観光協会（鳥井幸祐会長）では、市内の小学校全17校を対象に市内の観光や文化、産業について理解を深めてもらおうと、「小学生ふるさと探訪事業」を今年度からスタートさせました。この事業は、小学4年生以上の学年が校外学習や自然学

観光協会では、子どもたちが将来大人になって、ふるさとの良さについて胸を張って市内外の人たちに紹介してもらえたら、と期待を寄せています。

校等で市内の38施設の中から2施設以上を見学した場合、バス借上げ代や施設入場料をほぼ全額助成するといった内容です。但し、各学校の利用回数は1年度1回。11月9日、この制度を利用した第1号として、阿万小学校4年生32人が淡路ふれあい公園と広田梅林ふれあい公園を訪れました。児童らは公園内で、自然観察やレクリエーション活動しながら、地元施設の良さを再発見していました。

小学生ふれあい探訪事業をスタート

南あわじ市観光協会

から順次サービスが開始されています。他の地域（西淡及び三原地域、灘・沼島）も来春以降、順次サービスが始まる予定です。光ブロードバンドとは、光ファイバーにより大容量の

データを双方方向で伝送する超高速インターネットを可能にするものです。詳しくは、NTT西日本 ☎ 0120・326・378、フリーダイヤル）まで。

国民健康保険証

12月1日に更新

お手元に届きましたか？

国民健康保険証(短期証及び資格証明書含む)は、11月30日で有効期限が終了します。新しい保険証は、11月下旬に郵送(配達記録)等により各戸に配布していますので、12月1日からは必ず新しい保険証で受診してください。

万一、不在等でお手元に届いてない場合は、最寄りの総合窓口センターでお受け取りください。お越しにならない場合は、普通郵便で郵送させていただきます(普通郵便の



▲国民健康保険証

ため、トラブル等が発生しても責任を負いかねます)。期限切れとなった保険証は、最寄りの総合窓口センター・出張所・連絡所へお

たため、トラブル等が発生しても責任を負いかねます)。期限切れとなった保険証は、最寄りの総合窓口センター・出張所・連絡所へお

たため、トラブル等が発生しても責任を負いかねます)。期限切れとなった保険証は、最寄りの総合窓口センター・出張所・連絡所へお

たため、トラブル等が発生しても責任を負いかねます)。期限切れとなった保険証は、最寄りの総合窓口センター・出張所・連絡所へお

たため、トラブル等が発生しても責任を負いかねます)。期限切れとなった保険証は、最寄りの総合窓口センター・出張所・連絡所へお

たため、トラブル等が発生しても責任を負いかねます)。期限切れとなった保険証は、最寄りの総合窓口センター・出張所・連絡所へお

たため、トラブル等が発生しても責任を負いかねます)。期限切れとなった保険証は、最寄りの総合窓口センター・出張所・連絡所へお

たため、トラブル等が発生しても責任を負いかねます)。期限切れとなった保険証は、最寄りの総合窓口センター・出張所・連絡所へお

南あわじ市国民保護計画(案)の意見を募集

南あわじ市では南あわじ市国民保護協議会に諮問し、「南あわじ市国民保護計画」の策定に取り組んでいます。

この計画案を作成するにあたり、皆さまのご意見を募集します。ご意見は、計画策定の参考とさせていただきます。また、ご意見への回答はいたしませんのでご了承ください。

国民保護計画とは

武力攻撃から国民の生命・財産を保護することを目的に、国や都道府県、市町村が具体的な体制の整備について定めた計画です。国民保護法が平成17年9月に施行され、各地方公共団体は、国が定めた「基本方針」に基づいて作成することとされています。

各種大会結果

(敬称略)

◆日本バタック選手権大会

(9月23・24日、香川県)関係分のみ
〔男子トリプルス〕②サンセックM I H A R A 選手Ⅱ社家薫(市)、榎本行市(同)、島田孝(同)

◆兵庫県身体障害者グラウンドゴルフ大会

(10月31日、豊岡市)関係分のみ
〔団体の部〕①南あわじ市(南淡)選手Ⅱ長尾謙次(福良)、森山修(同)、川上日出男(同)、数矢守(賀集)、松坂卓美(同)、大西順子(阿万)、初田ふみゑ(同)、監督Ⅱ濱田毅(同)

◆淡路島女子駅伝

(11月3日、島内)
〔総合成績〕①スズキ②天満屋③京セラ

◆南あわじ市少女バレーボール大会兼淡路うずしおフェスティバル

(11月5日、賀集スポーツセンター他)



▶トップでゴールする赤川香織選手(淡路島女子駅伝、南淡公民館前)

〔1部〕①市②松帆③湊、阿万

〔2部〕①市②三原志知③榎列、福良

◆南あわじ市卓球大会

(10月29日、三原健康広場)
〔団体戦〕▽1部①アグリ淡路A②淡路TTC③東浦クラブB、洲本実業A▽2部①阿万クラブB②アグリ淡路B③阿万クラブA、西淡クラブ▽3部①東浦中学B②阿万クラブC③三原高校B

〔個人戦〕▽ダブルス1部①白水・桑島(淡路TTC)②坂本・桐原(福良クラブ)③岡本・顕谷(東浦クラブ、浜崎・大下(OVER COME)▽ダブルス2部①片井・谷口(淡路高校)②松谷・松谷(イチエンジニア)③佐藤・新居(おたまじやくし)、吉田・阿部(アグリ淡路)

◆B&G会長杯少林寺拳法淡路大会

(11月19日、南淡B&G海洋センター武道館)各部1位のみ

〔総合優勝〕緑支部

〔組演武〕▽少年低学年の部 伊藤聖・伊藤新(北淡)▽少年中学生の部 落合佑太郎・仲野裕生(三原)▽少年高学年の部 木下乗瑛竜・原昂平(淡路中部)▽中・高一般の部 上野勝広(北淡)・上野結依(緑)

返してください。大切に扱いました

保険証は、国保の被保険者であることを証明するときに、医療機関にかかる際の大切な受診券でもあります。次のことに注意して正しく扱きましょう。

- ・病院に預けたままにせず、必ず手元に保管
- ・他人との貸し借りは絶対しない。(法律により罰せられます)
- ・紛失したり、破れて使えなくなったときはすぐに届け出て、再交付を受ける
- ・「ご存知ですか？」
- ・出稼ぎや長期の旅行、修学のため家族と離れるとき

ご存知ですか？

作成にあたっては、関係機関の代表者で構成される「南あわじ市国民保護協議会」に諮問するとともに、兵庫県知事と協議します。

計画(案)の閲覧方法
市ホームページや総合窓口センター、防災課で閲覧できます。

意見の提出方法
必ず書面により提出。記載様式は自由。住所・氏名・電話番号と「南あわじ市国民保護計画(案)」に対する意見であることを記載。

提出方法 郵送Ⅱ〒656・0472 南あわじ市市善光寺18-27南あわじ市総務部防災課。ファックスⅡ43・5106。直接持参Ⅱ総合窓口センター、防災課(中央庁舎)EメールⅡbousai@city.minami-awaji.hyogo.jp

提出期限 12月15日(金)
防災課 ☎43・5006



▲大物を狙う釣り人(南あわじ市フィッシング大会)

〔団体演武〕緑支部A
〔単独演武〕▽少年の部 福岡大輝(緑)▽中学の部 有賀大輔(三原)▽中・高一般の部 上野勝広(北淡)
〔乱捕〕▽5年生の部 原口紘彰(南淡)、吉田秀樹(緑)▽6年生の部 堀将徳(南淡)、西條彰洋(南淡)

◆緑地区対抗ソフトバレーボール大会(11月12日、広田中学校他)
〔家庭婦人の部〕①市場②中筋上、神道

◆淡路うずしおフェスティバル(10月29日、国立淡路青少年交流の家)
〔テニス〕▽男子A①船木茂浩・印部泰男(洲本ローンテニスクラブ)▽男子B①井高直己・入口正士(西淡テニス教室)▽女子A①村井珠貴・山口睦実(フリー)▽女子B①増井有里紗・牧浦亜佑美(フリー)

狩猟シーズンです 入山にはご注意ください

ハンターが銃器やワナで狩猟をします。目立つ服装で入山し、お互い注意して事故のないよう心がけましょう。平成19年2月15日まで。

園農林振興課
☎43・5025

◆南あわじ市三バスケツトボール交歓大会

(10月29日、市小学校)
〔男子〕▽Aブロック①三原A▽Bブロック①緑B
〔女子〕▽Aブロック①神代、緑A▽Bブロック①榎列、八木

◆兵庫県畜産共進会(10月26日、イングラントの丘)関係分のみ

〔肉牛の部〕最優秀賞Ⅰ席Ⅱ沖繩(清川浩平(広田))

◆南あわじ市フィッシング大会

(11月12日、メガフロート)
〔大物賞タイ・チヌの部〕①市場好美(洲本市)②斉藤義孝(同)③久保吉蔵(豊中市)
〔大物賞ハマチの部〕①三島孝博(神戸市)②日々野仙秋(潮美台)③天漁賞①中村信義(神戸市)②

編集室から

今年も残すところ一か月となりました。重大ニュースには少し早い時期ですが、広報紙と私の今年を振り返ってみます。

一月には、市役所の組織改革がありました。広報担当も秘書広報室から情報課へ引越し、同時にM典君が異動、私も現場取材に復帰。緑、南淡地域へケーブルテレビ事業の説明会にも出席、緊張の日々をおくりました。三月、県広報コンクール入賞の嬉しいニュース。五月、川卓君に長女誕生。十月、人間ドック受診。苦しみながら胃カメラを飲み、初めて胃の中を見ました。(食生活の乱れと運動不足を指摘される)十二月、新コーナー「わがまち元氣」と「ほくとわたしのギャラリー」スタート。

年末は、食事会やお酒の機会が多くなる季節。飲みすぎや夜更かしなどで体調を崩さないよう「健康管理」に気をつけましょう。

(S・T)

南あわじ市工業統計調査結果 (従業者4人以上の事業所)

区分	平成16年	平成17年	増減率(%)
事業所数(所)	249	259	4.0
従業者数(人)	4,125	4,070	-1.3
製造品出荷額等(百万円)	74,496	76,205	2.3

※従業者数は、常用雇用者数と個人事業所主、無給家族従業者数の合計
※製造品出荷額は、加工賃収入額や修理料収入額等を含む

平成18年工業統計調査にご協力ください

12月31日現在で行います

調査の実施にあたっては、本年12月から来年1月にかけて調査員がお伺いします。なお、調査票に記入いただいた内容については、統計法に基づき秘密が厳守されますので、正確なご記入をお願いします。

総務省統計局・兵庫県・南あわじ市



統計三三情報

◆この欄への掲載は、情報課 ☎43・5003、☎43・5103まで

褒章

優れた業績を重ね、社会に貢献した方に贈られる褒章。

南あわじ市から、前川榮次さん（湊）に黄綬褒章が、柳 又さん（福良）に藍綬褒章が贈られました。



柳 又さん

柳さんは、福良防犯協会（現在、南あわじ市防犯協会福良支部）の一員として、約三十年間活動を続け、平成八年から五年間は副会長として、地域住民が安心できる暮らしづくりに貢献。現在も

理事として登下校中の児童への声掛けや地域パトロール、交通安全運動などに参加しています。柳さんは「皆さんのおかげで章をいただけました。感謝しています」と語られました。



前川榮次さん

前川さんは、約五十年間、造船業に携わり、これまで四百隻近い船の建造を手掛けました。一方で、平成五年から社団法人・兵庫県小型船舶工業会の理事を務め、平成十五年から三年間は会長

として、中小企業人財確保推進助成事業に取り組み、業界に貢献しました。前川さんは「造船業は天職。職業を通じてこの章をいただき、身に余る光栄です」と喜びを語られました。

叙勲

永年にわたり、国家または公共に対し功労のある方を称える叙勲。

南あわじ市から、山口貴千さん（八木）に瑞宝双光章が、大谷平さん（湊）に瑞宝単光章が贈られました。



山口貴千さん

山口さんは、保護司として三十年間、更生生活を続けています。罪を犯した者の良き理解者として家族のように接して適切な助言を与え、これまでに三十人以上の社会復帰に立ち会っています。

また、地域の防犯・非行防止活動にも取り組まれています。「家族の協力と保護司会の皆さんのおかげで受章できました。今後社会に貢献していきたい」と意欲を語られました。



大谷平さん

大谷さんは、元西淡町消防団員として三十年間活躍。団長を務めていた昭和五十一年に発生した山林火災では、地域住民のために三日間一睡もせずに消防団を指揮、自衛隊や周辺消防団にも出動

を要請して消火活動を行いました。「災害時には家族の理解があつて出動できた。これからも健康に留意して後輩の育成に励み、社会に貢献していきたい」と意欲を語られました。

農業技術センターの研究発表

イングランドの丘で「研究ふれあいDAY」

農業技術の研究などを紹介する「研究ふれあいDAY」（県立淡路農業技術センター主催）が十一月三日、淡路ファームパークイングランドの丘で開催され、観光客ら約千人が淡路地域の農業を体験しました。

特産野菜の害虫防止事例のパネル展示や顕微鏡での微生物観察体験、廃タイヤプランターによる温州ミカン栽培などが展示されました。また、約百人が「牛の乳首は何本？」など牛にちなんだクイズに挑戦し、正解を重ねた十二人が子牛のミルクやりを体験しました。



▲家族連れに人気のミルクやり体験



▲50年ぶりに披露された「市村小唄」

市村小唄 半世紀ぶりに復活

三原文化芸能祭で披露

市地区の町並や祭りの様子などを歌った民謡「市村小唄」を同保存会が五十年ぶりに復活させ十一月三日、三原文化芸能祭で披露しました。復活は昨年六月、市地区公民館踊り講座の榎本小代子さんが中心となって呼びかけました。榎本さんが採譜、森本由花さんが伴奏、崎田操さんが唄をそれぞれ担当して、子ども時代を思い出しながら五十年ぶりの復活に取り組みました。

小唄の一番から六番には、「駅前通り、松並木三原平野、恵美寿の市、人形浄瑠璃」など地域の自慢が歌詞となっています。本年四月には同公民館内に保存会（木下淑代表）を発足させ、県からの支援を受けて法被や鉢巻など三十五人分の衣装も揃えました。この日は、同公民館の子ども居場所づくりに通う、市小学校一年生から四年生までの児童三十人が踊りを披露しました。

Vリーグ選手が直接指導

中高校生がバレーボールの技術を学ぶ

Vリーグ男子の「松下電器・パナソニックパンサーズ」の選手らが11月4日、三原健康広場体育館でバレーボール教室を開催しました。同チームは、10月末から南あわじ市文化体育館で強化合宿を行っていました。教室には、市内の中学・高校のバレーボール部員130人が参加。監督、コーチ、選手ら18人がポジションごとに分かれて直接指導しました。試合形式の練習では、高く強烈な選手のスパイクを部員がレシーブしてトップレベルの技術を体験しました。



▲バレー部員らを指導するVリーグ選手の皆さん

のじぎく兵庫国体の監督が直接指導

スポーツ選手ふれあい事業

一流スポーツ選手らを招くスポーツ選手ふれあい事業バスケットボール教室が10月20日、八木小学校で開催され、同校の5、6年生約70人が参加しました。兵庫国体バスケットボールで兵庫チーム成年男子の監督としてチームを3位に導いた、塚本清彦氏を招き、シュートの仕方などを教わりました。指導後、塚本さんとの試合も行われ、豪快なシュートに子どもたちは歓声をあげていました。



▲巧みなボールさばきの塚本さんと対戦する子どもたち

おめでとう

小松寛さん 全国大会で優勝



▲小松さん

南あわじ市サッカー協会会長の小松寛さん（福良）が「ねんりんピック静岡二〇〇六」（十月二十八日、静岡県内）のサッカー競技で優勝しました。小松さんは、兵庫県代表選手に選ばれゴールキーパーとして出場、四チームのリーグ戦を二勝一引き分けして、ブロンズ優勝しました。満七十歳の小松さんは、高校教諭時代に教えてきた「生涯を通しスポーツを続け、健康に過ごすこと」を自ら実践されています。

川本成記さん 全日本大会で優勝

三原高校の川本成記さん（阿那賀）が第十八回全日



▲川本さん

本ジュニアアームレスリング選手権大会（十月二十二日、埼玉県）に出場し、レフトプラス七十八キロ級で優勝しました。

自治功労者表彰

長年にわたり自治会活動に貢献のあった次の方々を兵庫県連合自治大会（十月二十六日、神戸市）の席上、表彰を受けました。

- ◆兵庫県自治賞（自治功労） 前田高弘（福良）
- ◆兵庫県連合自治会会長表彰 北野雅幸（福良）、福榮茂之（同）、武岡正浩（北阿万）、榎本悟朗（潮美台）、黒田昌宏（阿万）、島津弘（沼島）

まちづくり功労表彰

長年の兵庫県宅建物取引業で功績のあった次の方々が同協会淡路支部研修会（十一月十六日、洲本市）の席上、表彰を受けました。

- ◆兵庫県自治賞（まちづくり功労） 中山雄司（福良）



地域の催しや明るい話題などがございましたら、気軽に広報公聴係までご連絡ください。☎43・50003(情報課)

募集

山行用苗木・シイタケ菌のあつせん

淡路森林組合では山行用苗木(杉、ヒノキ、松)と、シイタケ菌(種駒、種菌)のあつせんをします。

▽配布予定日 19年2月22日

フェニックス共済がますます便利・お得に

年5千円の小さな負担で、自然災害時の住宅再建に最高6百万円の支援が得られる、兵庫県のフェニックス共済(住宅再建共済制度)。

このたび、クレジットカードでのお支払いや、複数年一括支払割引(最大5千円引き)、インターネット申込みが始まり、ますます便利・お得になりました。ぜひこの機会にご加入ください。

▽申込方法 総合窓口センター、金融機関窓口等にある申込書に必要事項を明記のうえ、郵送。またはインターネット(http://web.pref.hyogo.jp/wd34/phoenixkyosai.html)より申込み

▽今年度の申請方法 平成19年1月末までに南淡路農業改良普及センター(☎42・0649)へ

あなたもエコファーマーになりませんか

環境と調和のとれた農業生産の確保を図り、農業の健全な発展に寄与するため、平成11年に「持続性の高い農業生産方式の導入の促進に関する法律(持続農業法)」が制定されました。

認定を受けるためには、「土づくり」「化学肥料の低減」「化学合成農薬の低減」の3つの農業生産方式に取り組む必要があります。またエコファーマーは、来年度より実施の「農地水環境向上対策」の先進的営農支援の必須条件です。

市・県営住宅入居者

◆政令月収20万円以下対象(小学校就学前の子どものいる世帯等は、26万8千円以下)、市営住宅

▽さくら台団地(賀集) 1戸、よしの棟304号、3DK、3階、单身不可、平成9年度建設。家賃月額2万5千円、駐車場1台月額2千5百円

◆同対象、県営住宅

▽三原複列鉄筋(複列) 1戸、2号棟502号、3DK、5階、单身不可、昭和52年度建設。家賃月額1万2千5百円

なないろ館(福良)周辺の美化活動

▽日時 12月20日(水)午前8時~約1時間

▽集合場所 なないろ館

▽その他 一般参加歓迎。雨天中止

兵庫県最低賃金と産業別最低賃金

電気機械器具製造業など9業種の最低賃金が12月1日から改正されます(例外業種あり)。詳しくは兵庫労働局ホームページをご覧ください。なお、9業種以外のすべての労働者に適用される兵庫県最低賃金は、9月30日に時間額683円に改正されています。

◆南あわじ市観光協会 ☎36・4079

北朝鮮人権侵害問題啓発週間(12月10日~16日)

平成18年6月に「拉致問題その他北朝鮮当局による人権侵害問題への対処に関する法律」が施行され、毎年12月10日~16日までを「北朝鮮人権侵害問題啓発週間」とするととされました。

北朝鮮当局による人権侵害問題(拉致問題)に対する関心と認識を深めていただくとともに、拉致被害者の早期帰国に向けた各種取り組みにご理解をお願いします。

◆南あわじ警察署 ☎37・3019

◆南あわじ警察署と南あわじ全戸に配布

新鮮市場

- さんちゃん市 ◆日時 年中無休 午前9時~午後6時 ◆場所 ファームパーク イングランドの丘入口横 ◆内容 野菜・果物・加工品を安値で販売 園さんちゃん市 ☎43-2882
うすしお朝市 ◆日時 毎月第4日曜日 午前9時~正午 ◆場所 福良漁業協同組合(駐車場は旧福良中学跡地) ◆内容 魚介類など販売。500円毎にスピードくじ 園福良漁協 ☎52-0064
しづおり朝市 ◆日時 毎週日曜日 午前8時~11時30分 ◆場所 倭文まちづくりの丘(しづおり団地上) ◆内容 野菜・果物を安値で販売 園朝市事務局 ☎46-0301
幡多の朝市 ◆日時 毎週日曜日 午前8時30分~11時 ◆場所 宮農拠点センター横(複列上幡多) ◆内容 野菜などを安値で販売 園事務局 ☎42-2047

◆政令月収20万円以上対象、特定公共賃貸住宅

▽さくら台団地(賀集) 1戸、やえ棟1-2号、3DK、2階、单身不可、平成10年度建設。家賃月額6万5千円、駐車場1台月額2千5百円

◆申込期限 12月15日(金) ◆公開抽選会 12月26日(火) 午前10時~、西淡保健センター1階和室

◆申込み 総合窓口センター 園都市計画課 ☎37・3016

警戒申 ●地域で子どもの安全を守ります。 ●カギかけ運動推進中です。 ●不審者を見た場合は警察へ通報します。 南あわじ防犯協会 TEL.42-0110 南あわじ警察署 ▲全世帯に配布される「警戒ステッカー」

防犯協会では、子どもや高齢者を狙った凶悪事件や、市内で多発する乗り物盗や車上狙いを未然に防ぐ活動として、「警戒ステッカー」を作成しました。ステッカーは、自治会長を通じ全世帯に配布されます。玄関や車など目につく場所に貼りつけ、子どもの見守りやカギかけを徹底してください。 園南あわじ警察署生活安全課 ☎42・0110

ご案内

鳥井土曜青空市

▽日時 毎週土曜日午前8時~正午

▽場所 鳥井公会堂前駐車場(八木公民館隣)

▽内容 新鮮野菜を安値販売 園鳥井営農クラブ ☎42・1169

金融学習講座「知っておきたい保険のいろは」

▽日時 12月1日(金)午後7時~

▽場所 三原公民館(無料)

▽内容 生活設計に役立つ保険の知識。講師 大石泉(兵庫金融広報アドバイザー) 園市消費者協会事務局(商工観光課内) ☎37・3012

防災講演会「南海・東南海地震 津波への備え」

▽日時 12月13日(水)午後2時~4時

▽場所 洲本市文化体育館

▽講師 原田賢治(人と防災未来センター専任研究員) 園淡路消防保安協会事務局(淡路広域消防本部内) ☎24・2410

12月の無料相談

- 法律相談(先着9人) ◆内容 市顧問弁護士による相談 ◆日時 12(火)・21日(木) 13:30~16:30 ◆場所 三原市民センター 小会議室 ◆申込み 市民課 ☎43-5023 予約必要
特設人権相談 ◆内容 人権擁護委員による相談 ◆日時 8日(金) 13:00~16:00 ◆場所 緑市民センター2階第1会議室、西淡庁舎1階相談室、三原市民センター小会議室、南淡公民館202号室 ◆申込み 市民課 ☎43-5023
高齢者の総合相談(年金・保険相談) ◆日時 15日(金) 9:30~16:30 ◆場所 県洲本総合庁舎 ◆申込み ☎0120-36-7830
テレビ電話による交通事故相談 ◆日時 8・22日(金) 13:00~15:00 ◆場所 県洲本総合庁舎 ◆申込み ☎0120-36-7830
テレビ電話による法律相談 ◆日時 毎週平日木曜日 13:00~15:00 ◆場所 県洲本総合庁舎 ◆申込み ☎0120-36-7830
司法書士会による相談(法律・登記相談) ◆日時 19日(火) 10:00~12:00 ◆場所 県洲本総合庁舎(多重債務者相談) ◆日時 25日(月) 10:00~12:00 ◆場所 県洲本総合庁舎(申込み) 野口泰嗣司法書士事務所 ☎26-3123
こころのケア相談 ◆内容 心の悩みや病気に関すること ◆日時 毎月第1水曜日 14:00~16:00 ◆場所 南淡路健康福祉事務所(旧三原保健所) ◆申込み ☎52-0099 予約必要
酒害相談 ◆内容 アルコール依存症に関すること ◆日時 毎月第2金曜日 14:00~16:00 ◆場所 南淡路健康福祉事務所(旧三原保健所) ◆申込み ☎52-0099 予約必要



人権フェスティバル

日時・内容 12月10日(日) 多国籍ダイニング...

淡路人形まつり

期間 1月1日〜2月11日 場所 淡路人形浄瑠璃館...

海洋教育事業B&G「体験クルーズ」参加者募集

日程 3月26日(月)〜31日(土) 5泊6日...

玉青館のコレクション

期間 1月28日(日)まで 内容 菅橋彦・矢野橋村...

淡路人形の浄瑠璃講座

日時 12月26日(火) 午後7時30分...

淡路人形浄瑠璃資料館

淡路人形版画カレンダー展 淡路人形瓦絵展...

旅先だとどうして彼は不機嫌になるの

松田朝子著(自由国民社) あなたと一緒に旅行するパートナーの意味...

世界をかける! キリンのタクシー

本多カズヒ作(新風舎) 大手自動車会社の社長にだまされて...

うんちのちから

キム・ビョンホ絵/ホ・ウンミ文(主婦の友社) みんなは知らないかもしれないけれど...

からだにいい食事と栄養の大事典

本多京子監修(永岡書店) 「食習慣」や「栄養バランス」...

12月の図書館カレンダー

Calendar table with columns for day, date, and events.

みんなの図書館

開館時間 9時30分〜19時 休日・祝日は、午後5時まで...

今月のおすすめ図書

おはなし会

図書館では、未就学の幼児と小学校低学年の児童を対象に「おはなし会」...

クリスマス会

「おはなし会ピノキオ」による、クリスマス会を開催します。

南あわじ市文化体育館

エアロビクスダンス 受講生募集

リズムに合わせて楽しく体を動かしながら脂肪を燃焼させ...

Table with columns: 回数, 受講日, 曜日, 時間

初回トレーニング講習会 受講者募集

トレーニングルームを利用する場合、初回のみこの講習会を受講していただきます

Table with columns: 月日, 曜日, 第1講習時間, 第2講習時間

テニススクール生徒募集

オンライン沿いの看板「里山基地づくり」が目印 駐車場あり

日時 1月13・20・27日 09:00-7:53・9:49-2

南あわじの文化財

阿万の風流大踊小踊 干ばつに見舞われたときに、神前にこの踊りを踊ることを...

リウム その他 参加費は大人100円、子どもも無料...

17

阿万の風流大踊小踊



阿万の風流大踊小踊 干ばつに見舞われたときに、神前にこの踊りを踊ることを...



▲みかん狩り(11月10日、優文)

子育て広場

南あわじ市子育て学習センター

【開設時間】 午前9時～午後1時

みどり ☎44-3008 開設日:月・火・水・金
せいだん ☎37-3028 開設日:月・火・木・金
みはら ☎42-7703 開設日:火・水・木・金
なんだん ☎50-3048 開設日:月・火・水・金

最近のニュースで取り上げられているのは、虐待や自殺ばかり。それも幼児が多く、その中に潜んでいる複雑な親子関係や深刻な家庭での問題が見え隠れしています。「子どもが泣き止まない」「ご飯を食べない」などちょっとしたことでも「しつけ」と称して叩いたり、殴ったりして死にまで至ってしまうケースが多々取り上げられています。感情的に叱ってしまいがちですが、ちょっと一呼吸いれてみたら叱り方も違ってきます。また、十叱つたら最後に一つはほめてあげてください。子どもにとって親はひとりしかいません。愛情を持って接すれば、子どもも分かってくれます。育児不安は大なり小なり誰でも持っていると思います。親として「こうあるべきだ」と思わず、もっと「手抜き」というよりも「よい加減」を覚えると子育ても違ってきます。

誰でもいいですから自分の不安を相談してみてください。話を聞いてもらえるだけで不安がなくなることもあります。子育て学習センターもご利用ください。(みどり 林 薫)



▲市地区防犯パトロール

「やれ大地震が来るぞ」「やれ不審者に気を付けよ」と、子どもたちに避難訓練や防犯教室を開催していますが、果たしてこれでいいのでしょうか。子どもの側からすると常に脅かされているようで、恐怖心や人に対しての不信感が増幅し、将来、どんな大人に成長していくか危惧を感じます。必要最低限、これらに対する手段を教える必要はありますが本来、子どもたちが安心して安全に暮らせるように、関係機関はもとより、大人が地域社会がより良い環境をつくるのが大切ではないですか。



▲市地区安全マップ

市地区自治会並びに、市地区子育て推進協議会では、子どもを地域で守る環境づくりを目指して、「防犯パトロール中」のステッカーを自家用車に装着したり、十一年間続けて「あいさつ立ち番」に加えて、防犯グループを結成して児童の下校時の見張り活動を実施しています。ケーブル電話の端末機で児童の下校時刻を知らせ広く地域住民に呼びかけを行っています。また、子どもを守る一〇番の店と通学路を記した安全マップを作成して、配布をしています。(南あわじ市市小学校長 山形尚之)

▽日時 平日午後1時～5時
▽場所 西淡公民館・青少年育成センター内
☎ 37・3026
☎ 37・3048
▽相談内容 非行、いじめ、不登校、友人関係、家庭教育、子育て、ほか青少年に関するすべてのこと
▽対象 様々な悩みを抱えている青少年や保護者。秘密は厳守します

青少年なんでも相談室

子どもたちをめぐる問題が深刻になるなかで、「地域の子どもは地域で守る」という意識をもって、子どもたちを温かく見守り、支援する大人がもたらされています。日常のあいさつなどの声かけ、見守りなど無理のない範囲で、できることから実践する「地域のおじさん・おばさん運動」を自治会等の各種団体、グループでの加入を歓迎しています。
青少年育成センター
☎ 37・3026

「地域のおじさん・おばさん運動」ご参加を

まちの動き

●人口 53,727人(前月比+40人)
(男) 25,932人(前月比+39人)
(女) 27,795人(前月比+1人)

●世帯数 18,170世帯(前月比+2世帯)

※平成18年11月1日現在

結婚 いつまでもお幸せに

夫氏名(地区)	妻氏名(地区)	届出日
山岡 千晃(松 帆)	福榮 和泉(潮美台)	10月24日
仲野 裕紀(八 木)	梅木 瑞穂(淡路市)	10月26日
小林 康治(北海道)	橋本美千代(神 代)	10月31日
榎本 宗吾(市)	太田 涼子(榎 列)	11月1日
長岡 晃史(島根県)	福原 里香(津 井)	11月1日
原田 勇(阿 万)	大谷 仁美(阿 万)	11月3日
タイクダレン(福 良)	岡本 真樹(福 良)	11月5日
西畠 史洋(松 帆)	曾根美沙和(湊)	11月5日
堂上 佳秀(倭 文)	久保 美和(徳島県)	11月6日
庄司 修(津 井)	及川 舞子(川西市)	11月9日
岡田 洋平(松 帆)	居神 敏美(福 良)	11月11日
原 仁(松 帆)	小央 由希(淡路市)	11月11日
前田 亮(福 良)	生垣麻衣子(神 代)	11月11日
田村 聡之(賀 集)	樋口 友美(松 帆)	11月15日
藤井 裕也(広 田)	興津 美和(津 井)	11月18日
谷本 尚之(阿 万)	海老名梨沙(倭 文)	11月19日

死亡 お悔やみ申し上げます

氏名	年齢	地区	死亡日
前田 幸雄	80	福良	10月20日
深田 雅夫	91	阿万	10月20日
板谷キ又	80	賀集	10月21日
上村 成之	64	志知	10月21日
中田 礎	92	広田	10月22日
谷口 勝利	61	灘	10月23日
柏木トクエ	92	松帆	10月24日
谷口 長一	87	灘	10月24日
西浦 智敷	89	福良	10月25日
田村ひな子	76	福良	10月28日
天羽まさの	94	松帆	10月28日
加登川 豊	76	八木	10月28日
山口 茂	79	松帆	10月29日
南 岩吉	80	阿万	10月30日
深川 長一	86	八木	10月31日
増田 俊次	74	灘	11月1日
田中 繁雄	52	阿万	11月1日
上居 秀夫	84	榎列	11月2日
西岡 清文	83	市	11月3日

氏名	年齢	地区	死亡日
金山 長	90	志知	11月3日
堀川秀次郎	72	八木	11月4日
本田 まさ	94	市	11月4日
原 豊	78	阿那賀	11月5日
澤田 菜美	26	賀集	11月6日
高島あさの	95	福良	11月7日
島本みつゑ	88	榎列	11月7日
井本かね子	76	福良	11月8日
波戸竹代志	92	津井	11月8日
濱本 博行	50	阿万	11月8日
小島ゆきゑ	89	神代	11月9日
箕浦 敬子	70	松帆	11月9日
廣内みつゑ	88	神代	11月9日
巻山 勉	72	福良	11月10日
福岡 靖人	28	志知	11月10日
濱田 香	65	松帆	11月11日
藤岡ひさ子	96	市	11月11日

氏名	年齢	地区	死亡日
藤田 くり	98	沼島	11月12日
赤松 汎	69	八木	11月13日
倉本 武夫	95	松帆	11月13日
仲尾ちよみ	77	松帆	11月13日
棚田みやこ	85	倭文	11月13日
大西しをゑ	95	市	11月13日
新田こずみ	89	北阿万	11月14日
道上 亀野	93	津井	11月14日
村上 進	69	福良	11月14日
南 仁一郎	80	阿万	11月15日
喜田 文雄	80	神代	11月16日
山口まゆゑ	99	阿万	11月16日
長田藤二郎	90	広田	11月17日
谷口 貞夫	73	福良	11月18日
柏木 純子	61	松帆	11月18日
南 寛治	47	福良	11月18日
藤井 俊一	89	広田	11月19日

平成18年11月19日までの受付分(敬称略)

※この欄への掲載を希望しない人は、届け出のときに窓口へお申し出ください

心のかげはし



12月の健康カレンダー

健康相談

内容	日	曜日	時間	場所
生活習慣病相談、栄養相談、血糖測定、尿検査、血圧測定、体脂肪測定など	4	月	9:00～11:00	三原保健センター
	6	水	〃	緑保健康センター
	25	月	〃	南淡福祉保健センター
介護予防相談(血圧測定、検尿など)	7	木	9:30～11:00	ふくら荘
	28	木	〃	仁尾荘

個別健康教室

内容	日	曜日	時間	場所
糖尿病予防教室 月1回6か月コース。軽症糖尿病で64歳までの方を対象(要予約)	6	水	9:00～11:00	西淡保健センター
	13	水	9:00～16:30	南淡福祉保健センター
	20	水	9:00～11:00	緑保健康センター
	25	月	9:00～16:00	三原保健センター
	25	月	9:00～16:30	南淡福祉保健センター
	27	水	9:00～11:00	西淡保健センター

リハビリ教室

内容	日	曜日	時間	場所
機能訓練を必要とされる方を対象(要予約)	4	月	13:30～15:30	三原保健センター
	6	水	〃	緑保健康センター
	11	月	〃	南淡福祉保健センター
	13	水	〃	西淡保健センター
	18	月	〃	三原保健センター
	20	水	〃	緑保健康センター
	25	月	〃	南淡福祉保健センター
	27	水	〃	西淡保健センター

母子健康カレンダー

()は対象者

内容	日	曜日	受付時間	場所
強い歯・幼児フッ素塗布(平成15年9月・16年3月生)	5	火	13:30～13:45	緑保健康センター
2歳児歯科健診(平成16年9月生)	1	金	13:15～13:30	
母親学級(前期)	14	木	13:30～14:00	
コアラ教室	21	木	9:30～11:00	緑保健康センター
育児相談(平成17年10月生・平成18年5月生)	7	木	13:30～14:30	
	11	月	〃	
	18	月	〃	南淡福祉保健センター
	22	金	〃	三原保健センター
1歳6か月児健康診査(平成17年5月・6月生)	8	金	13:30～13:45	南淡福祉保健センター
	12	火	〃	緑保健康センター
	13	水	〃	三原保健センター
10か月児健康診査(平成18年2月生)	15	金	13:30～13:45	南淡福祉保健センター
	19	火	〃	西淡保健センター
	20	水	〃	三原保健センター
4か月児健康診査(平成18年8月生)	22	金	13:30～13:45	南淡福祉保健センター
	26	火	〃	緑保健康センター
	27	水	〃	三原保健センター

休日応急診療所(広域消防南淡分署横 53-1536)

診察日	9:00～16:30	19:00～22:30
12月3日(日)	穀内純江 医師 前田昌己 医師	
12月10日(日)	富本喜文 医師 真野博文 医師	
12月17日(日)	穀内勇夫 医師 宮崎美枝 医師	
12月23日(土)	友清隆一郎 医師 村野謙一 医師	
12月24日(日)	日笠久美 医師 浦瀬巖 医師	
12月31日(日)	齊藤雅文 医師 真野博文 医師	
1月1日(月)	日笠久美 医師 宮崎美枝 医師	
1月2日(火)	橋田友孝 医師 村野謙一 医師	
1月3日(水)	馬部樹也 医師 浦瀬巖 医師	

ヘルシークッキング教室

内容	日	曜日	時間	場所
講話、調理実習	14	木	9:30～12:00	南淡福祉保健センター

食生活改善教室

内容	日	曜日	時間	場所
講話、調理実習	19	火	10:00～12:00	三原保健センター

男の料理教室

内容	日	曜日	時間	場所
講話、調理実習	7	木	9:30～12:00	南淡福祉保健センター

運動教室

内容	日	曜日	時間	場所
ストレッチ体操	7	木	13:30～15:00	三原保健センター
エアロビクス・ダン	12	火	〃	南淡福祉保健センター
ベル体操(要予約)	18	月	〃	緑保健康センター
	25	月	〃	西淡保健センター

いきいき教室

内容	日	曜日	時間	場所
介護予防の体操・講話など 65歳以上の方を対象	4	月	9:30～11:00	南淡福祉保健センター
	4	月	13:30～15:30	三原保健センター
	6	水	〃	緑保健康センター
	18	月	〃	三原保健センター
	21	木	9:30～11:00	沼島総合センター
	27	水	13:30～15:30	湯の川荘

足元げんき教室

内容	日	曜日	時間	場所
転倒予防を含めた足腰の運動 65歳以上の方を対象(要予約)	12	火	9:30～11:30 13:30～15:30	緑保健康センター
	26	火	9:30～11:30 13:30～15:30	

献血

日	曜日	受付時間	場所
11	月	11:30～16:00	北阿万地区公民館

献血のご協力をお願いします

※健康カレンダーは南あわじ市ホームページの「イベントカレンダー」からでもご覧いただけます。アドレスは、<http://www.city.minamiawaji.hyogo.jp/>



(図2) 検査別異常率 (要精密検査+要医療)

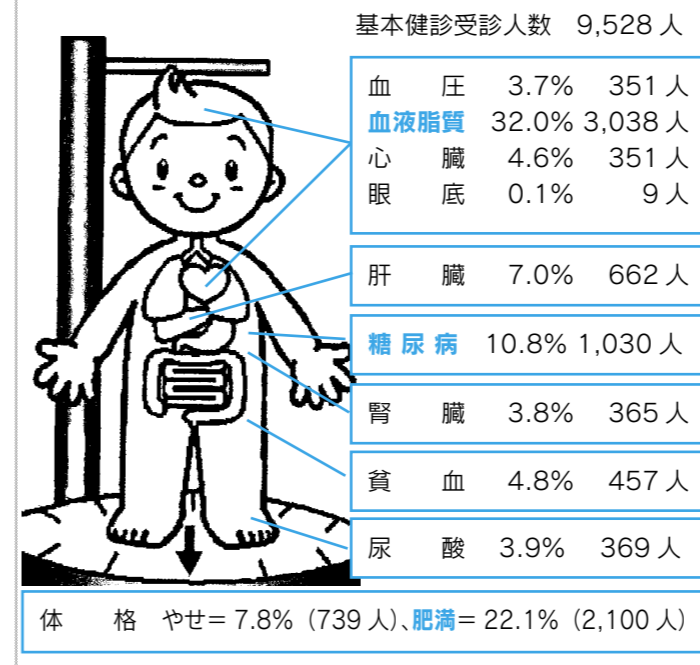

(図3) メタボリックシンドロームに要注意

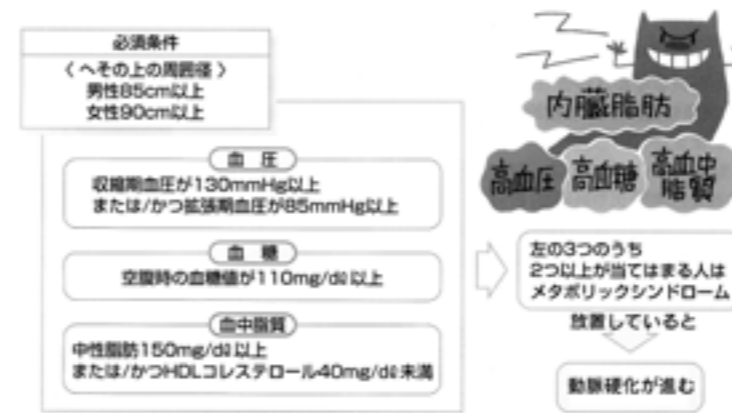

生活習慣病は進行するまで自覚症状がないので、健診で早期発見し、その結果を日常生活に活かすことが大切です。今回、「異常あり」と判定された方はもちろん、「要観察」や「異常認めず」と判定された方も、健診結果をもとに健康状態を把握し、生活習慣を見直し、今後の健康管理に活かしていきましょう。市では、健康づくりのための相談や教室を開催しています。お気軽にご利用ください。

(図1) 基本健診 総合判定結果

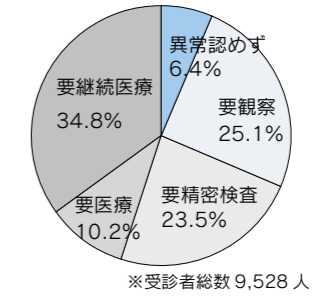

平成18年度町ぐるみ健診結果は、「異常認めず」の人は全体のわずか6.4%となっています。(図1)今年度の町ぐるみ健診の基本健診受診者総数は、9,528人(昨年より160人増)でした。全体の総合判定結果で

多い血液脂質異常と肥満、糖尿病の項目別では、血液脂質の異常率が32%と全体で一番高く、続いて、肥満、糖尿病でした。(図2)

高脂血症、肥満、糖尿病、それに高血圧。この4つは最近よく耳にするメタボリックシンドロームの疾患です。これは心筋梗塞や脳梗塞などを引き起こす動脈硬化を急速に進行させます。(図3)健診の結果を生活改善に活かしましょう

フグ毒にご注意!

平成15年、福良湾でフグを釣った人が肝を食べ、フグ毒で呼吸困難となりました。フグ毒は、無味無臭・無色で人間の五感では判断できません。また、加熱や冷凍、乾燥、水さらししてもフグ毒は除かれませんが、素人調理はやめましょう。

南淡路健康福祉事務所
52・0099

時間外診療病院

曜日	病院名	曜日	病院名
月	平成病院 42-5335	木	翠鳳第一病院 45-0099
火	平成病院 42-5335	金	中林病院 42-6200
	八木病院 42-6188	土	翠鳳第一病院 45-0099
水	中林病院 42-6200		
	南淡路病院 53-1553		

●平日は午後6時から午後11時まで
●土曜日は午後1時から午後11時まで

- 緑保健康センター ☎ 44-3009
- 西淡保健センター ☎ 37-3029
- 三原保健センター ☎ 43-5039
- 南淡福祉保健センター ☎ 50-2122
- 健康課 ☎ 44-3004



ぼくとわたしの ギャラリー

南あわじ市内の「若き芸術家」の作品を紹介します。学校等を通じて募集した絵画や習字、工作などの作品を写真で紹介いたします。対象は中学生以下に限らせていただきます。

動物愛護絵画コンクール (淡路獣医師会主催)



▲最優秀賞 大谷一路 (倭文小学校4年)



▲優秀賞1席 瀧川 慎 (賀集小6年)



▲レタス栽培が盛んな三原平野 (複列)

わかまち ふるさと資源

安全安心のレタス

恵まれた地理条件と気候条件に加え高度な技術を生かして栽培されているレタスは、特産の玉葱に並ぶ南あわじ市自慢の食材のひとつです。市内では昭和三十九年、二haで作付が始まりました。

以後、食の洋風化と農業の高齢化に伴って、収穫と出荷に多くの労力を要する玉葱から、レタスへと移行しました。加えて、育苗、定植、包装などの作業の機械化が進み、千八百八十ha(延べ、平成十六年)で栽培されるようになりました。食の安全性に対する消費者の関心が高まる中で、生産者として安全安心な野菜を生産し、食卓へ提供する取り組みが平成八年から始まりました。JAあわじ島と県の機関等により、農薬使用量の大幅削減、減化学肥料、健全な土づくりなど環境にやさしい継続性の高い農業の研究をすすめる「JAあわじ島安全安心野菜生産システム」を築きました。兵庫県も生産技術や安全性についての基準を満たした「兵庫県認証食品」を認定し、特産レタスを応援しています。(作付面積は、兵庫県農林水産統計年報参照)

★新シリーズ わかまち 元気

闘う志士集団「南あわじ市消防団」

今一番の心配は、南海、東南海、東海地震の発生であります。三十年以内の発生確率は、四〇〜五〇％に上方修正されました。この五〇％を降水確率に置き換えますと、かなり高い確率になり大変な広域災害が予想されます。台風も同じですが、広域的災害が発生すれば、常備の防災機関だけでは、到底対処できないことが容易に想像できます。私達の郷土は、我々消防団が守ります。地域防災の主力として防災活動をリードしていきます。

また、南あわじ市に合併しても色々な組織団体がありますが、我々の組織は仲良し集団ではありません。火災であろうが、水害であろうが、いざ、有事の時には、身を挺してそれに立ち向かう、まさに闘う集団であります。今後さらに

南あわじ市消防団
◆団長 真野和典
◆組織 21地区
59分団 2,226人
◆活動内容 緊急出動
初出式、ポンプ操法
救急救命法講習会
防災訓練、地域活動
協力など



▲農機車による救助活動 (市総合防災訓練)

このコーナーでは、市民活動やボランティアで活発に活動する団体を紹介します。広報担当から依頼しますので、よろしくをお願いします。