



広報

あわじ 1

平成20年(2008年)

1月1日発行 No.36

灘黒岩水仙郷が開園

毎年8万人もの観光客を引き寄せる「灘黒岩水仙郷」が12月23日に開園しました。諭鶴羽山から海に続く45度の急斜面の一角、約7haにわたって500万本もの野生の水仙が咲き誇っています。2月下旬まで付近一帯、甘い香りに包まれます。



主な内容

新年のあいさつ	2~3
市政ひろば	4~7
お知らせ	8~13
情報瓦ばん	14~15
まなびの扉	16~17

いきいき健康生活	18~19
心のかけはし	20~21
まちかどトピックス	22~23
ふるさと資源、わがまち元気	24

新しい可能性を見いだす年

南あわじ市長 中田勝久



市民の皆様、新年あけましておめでとうございます。輝かしい新春を健やかに迎えのことと心よりお慶び申し上げます。日頃は、市政運営に對しまして深いご理解とご協力を賜り、衷心より厚くお礼申し上げます。昨年は、少子高齢化が急激に進むなか、長期的視野に立ち少子対策課の設置や少子対策事業の充実を行い、企業誘致についても前進いたしました。上川少子化担当大臣にも高く評価され、注目いただいております。まちづくりの基本として、少子化の流れを何とか食い止めたいと切望しております。さて、財政再建を急がなければなりません。幕末期、備中松山藩において、藩政改革を成し遂げた政治家「山田方谷」に学ぶところがあります。「義と利との区別」が重要としながら、協力体制を築き直視断行すると共に、負債整理、信用回復、上下節約、民生刷新・教育改革などの七大改革と称されることを行いましたが、財政改革だけでなく産業振興も強く推進しています。方谷は、金銭の増減に終始するだけでなく、「備中餓」や「ゆ

べし（柚餅子）菓子」などの特産品の開発・生産・流通販売を戦略的に進め、財政再建を見事に成し遂げました。南あわじ市においても、全国に秀でた農業、漁業、瓦産業、地域文化の特徴を伸ばし、交流・定住人口の増大や観光振興などへ繋げてまいりたいと考えております。また今年、神戸淡路鳴門自動車道全線開通十周年となります。料金低減化運動と共に、淡路島を活性化する新たなスタートとして全島で記念事業を展開し、淡路島を全国に発信してまいります。

初代市長という重責を与えられ、早くも三年が経過いたしました。一年目は「点検検証の年」、二年目は「本格的な始動の年」、三年目は「熟慮断行の年」として懸命に市政を運営してまいりました。市民の皆様方におかれましては、「夢出せ！知恵出せ！元気出せ！」を合言葉に、家庭づくりや地域活動、仕事や勉学に精励されご活躍下さいますようお願い申し上げます。皆様のご健康、ご多幸をお祈り申し上げます。年頭のごあいさつとさせていただきます。

ました。本年は、合併時からの懸案でありましたケーブルテレビ事業及びデジタル化が全市において完了し、コミュニティバスについてもネットワーク化が実現します。また、震災対策の最重要課題である小学校・中学校耐震化も、県下の他市町に先がけ一〇〇％を達成します。一期四年の最終年となる今年

は、「新しい可能性を見いだす年」と位置づけ、しっかりと行財政改革を進めながら、すばらしい人材・特産品・景観・歴史文化など「ふるさと」の新しい可能性を見いだしていきたいと存じます。

市長として「治国平天下」（国をうまく治め、天下を平和にすること）の境地に立ち、清潔かつ公正で民主的な市政を推し進めていき、「夢・知恵・元気あふれ安全で安心なまちづくり」をめざすと共に市民の参画を求め、財政が厳しい昨今ですが、将来に希望が持てる施策を展開してまいります。

市民の皆様方におかれましては、「夢出せ！知恵出せ！元気出せ！」を合言葉に、家庭づくりや地域活動、仕事や勉学に精励されご活躍下さいますようお願い申し上げます。皆様のご健康、ご多幸をお祈り申し上げます。年頭のごあいさつとさせていただきます。

謹賀新年

平成20年



自立・持続可能な都市をめざして 南あわじ市議会議員 登里伸一



新年明けましておめでとうございます。市民の皆様には、大変厳しい社会情勢の中ですが、それぞれの期待や希望に満ちた新年をお迎えのこととお慶び申し上げます。

平素は、市政はもちろん議会活動に對しまして、格別の御理解と御協力をいただき、心から感謝を申し上げますと共に、厚く御礼申し上げます。

南あわじ市が誕生して四年目を迎えました。近年、国の進めている三位一体改革は、地方の実態を踏まえることなく、国の一方的な方針の下に、地方財源を大幅に削減するものであり、

地方の自治体にとって、今後の運営が大変厳しい状況となっております。加えて、頼みの兵庫県は、都道府県の中で全国ワースト二位という、危機的な財政状況下にあり、その改善を目指して、二十年度の予算編成方針では、

一般事業費は本年度当初予算の三割削減という「超緊縮型」で、県下市町は、その影響を大きく被る厳しい状況にも直面します。南あわじ市は、「自立・持続可能な都市をめざして」昨年の四月から施策の「選択と集中」を徹底し、歳出の重点化を図り「少子対策」「防災対策」「職及び食づくり」「行財政改革の断行」の四本柱の諸施策を展開しているところです。一方、合併による地域間の格差をなくし、市民や地域の多種多様なニーズに応えながら、まとまりのある市を創造していかねばなりません。このように地方分権の進展に伴って、市民生活に直結している地方議会の果たすべき役割は、重要且つ大きなものとなってきております。議会といたしましては「食」がはぐくむふれあい共生の都市づくりの実現を目指すとともに、皆様の声を聞きながら、的確な施策の推進に向け議論を存分にを行い、皆様のご期待にこたえてまいります。本年も、皆様の御支援、御協力を賜りますようお願い申し上げますと共に、幸多き年でありますようお祈り申し上げます。年頭のごあいさつといたします。

平成19年を振り返って

南あわじ市の出来事



- 1月 三原郡酪農協と洲本市酪農協が合併し、淡路島酪農協が発足。初の女性消防団員に辞令交付。少子対策本部を設置。第1回南あわじ市シンポジウム開催。
- 2月 9日 いぶし瓦の魚礁を設置（海釣り公園）。「淡路瓦」が特許庁の地域ブランドに（地域団体登録商標）。20日 灘く沼島間の海底光ファイバーケーブル敷設。
- 3月 6日 淡路人形浄瑠璃がユネスコ文化遺産優良事例コンテストに選出。あわじ島農協「第2育苗センター」竣工（阿万上町）。
- 4月 1日 廃食油の回収が各庁舎で始まる（玉葱残さ処理施設の補助燃料として）。24日 潮美台地区公民館完成。15施設に指定管理者指定証を交付。
- 5月 1日 市民による青色パトカー巡回始まる。少子対策課を新設。9日 淡路三原高校が開校。9日 在宅子育て応援バスポートを交付。イングリッドの丘に旧三原郡役所蘇る「国生みの館」。
- 6月 6日 市民まつり「淡路だんじり祭」開催。29日 市民まつり「淡路だんじり祭」開催。1日 上村源之丞座の諸資料が里帰り。若者グループ「FRONTIER」発足。行政懇談会を開催（8月まで市内21地区で実施）。
- 7月 19日 南あわじ市スイーツフェスティバル開催。25日 「柴漬け産卵場」設置（南あわじ市アオリイカ資源増大協議会）。
- 8月 6日 「得・得 戎様プラン」初の実施。阿万海岸でアカウミガメの産卵を確認、約40年ぶり。1日 子育て応援シンボルキャラクター「ゆめるん」誕生。17日 地域包括支援センター南淡分室開設。CATV網貸線により市内全域光ブロードバンド化を実現。21日 一本釣りぬしま鮭フェア開催。28日 市民まつり「慶野松原花火大会」開催。
- 9月 8日 「少子対策・子育て支援フォーラム」開催。16日 賀集生子地区のほ場整備が完成。竣工式が行われる。29日 食まつり・畜産共進会開催。
- 10月 6日 「水産まつり」丸山漁港で開く。大鳴門橋記念館の愛称「うずの丘」に決定。26日 南あわじ市総合防災訓練を実施。
- 11月 23日 淡路三原高校開校記念式典。1日 市消防団「なでしこ分団」が発足。
- 12月 23日 淡路三原高校開校記念式典。1日 市消防団「なでしこ分団」が発足。



独身男女の「出会いの場」創出



▲結婚式場のチャペルでセンスアップ講座

独身男女の出会い・交流の場を創出する「ハッピーマジックの会」（事務局・南あわじ市少子対策課）では、十一月十八日、南淡路ロイヤルホテルで、初の交流イベントを開催しました。

リートーク。ゲームを交えながら、和やかな時間を過ごしました。十二月十三日には「年忘れパーティー」を中華料理「海邦」で開催。これらのイベントの企画は、会員らで取り組んで行き、今後モスキーツァー（十四頁に募集記事）や野外グルメ体験など、様々な催しが計画されています。詳しくは、少子対策課（☎44・3040）までお問い合わせください。

「幼稚園ウィーク」親子でふれあい

親子関係を深めてもらうと、市内六つの幼稚園が合同で、「幼稚園ウィークin西淡」を市内二会場で行いました。十二月二日、松帆活性化センターでの「親子遊び」では、親子約三百人が参加。講師に元NHK体操のお兄さん・米田和正さんらを招いて、親子で歌や体を使ったゲームを楽

しみました。また、西淡公民館での「造形展」では、クリスマスマスをテーマに園児が制作した絵画や造形作品等を展示。心温まるユニークな力作が並び、多くの来場者の目を楽しませていました。（二十四頁の「ぼくとわたしのギャラリ」参照）



▲仲良くゲームで楽しむ親子

ハッピーマジックの会

消防団「なでしこ分団」発足

今年一月に誕生した南あわじ市女性消防団員による「チームサザンクロス」が、島内初の女性分団「なでしこ分団」として正式に発足しました。十二月一日、市役所

島内初の女性消防分団 中央庁舎で辞令交付式が行われ、真野和典南あわじ市消防団長から村野貴美分団長、青石晴菜副分団長に辞令が交付されました。



▲真野団長から辞令を受ける村野分団長（中央）と青石副分団長（右）

同分団は二十名の団員全てが女性。これまでも火災予防運動の啓発や、上級救命講習を受講するなど活発に活動を行ってきました。今後は、分団として自主的に活動計画が決められるなど、益々飛躍的な活動が期待されます。

市議会の新議長、副議長決まる

南あわじ市議会は、十一月二十七日開かれた第十八回南あわじ市議会定例会（一日目）において、正副議長選挙を行

い、議長に登里伸一氏（津井）、副議長に楠和廣氏（松帆）が当選されました。

市職員が新たな行政施策などを提案



▲有意義な意見が出された職員提案評価委員会

最近の社会情勢の変化はめざましく、この変化に対応し、多様な行政課題に立ち向かう人材が強く求められています。南あわじ市では、本年度より職員が市民のために、市政を推進する自覚を持ち、新しい行政課題に挑戦するとともに、行政・施策への益々の積極的な参画意識を醸成し、志気の高揚を図るため、南あわじ市職員提案制度を制定しました。

職員提案制度を導入

十二月五日、第一回目の職員提案評価委員会を開催。職員から事務の効率化や窓口サービスの充実などについての有意義な提案がありました。発表に続き、審議が行われ、部分的に採用することが話し合われました。同会では、今後も職員が既存の枠組や発想にとらわれな



▲静電気を起こす実験に熱中する児童ら

資源や環境について学ぶ

エネルギー教育フェスティバル

エネルギーや環境について正しく学ぶ「淡路島エネルギー教育フェスティバル」が、十二月七日、松帆小学校で開かれました。

同小学校では、平成十七年度から環境教育情報センター（経済産業省委託）のエネルギー教育実践校に指定され、外部講師を中心に、子どもたちに正しい知識を教えるエネルギー教育を行ってきました。最終の本年、島内初の同フェスティバルが開催されたものです。

この日保護者や関係者らが見守る中、二百五十七人の全児童は、学年・クラス毎に、様々な題材を通して、楽しく実験をしながら勉強していました。

子どもを凶悪犯罪から守る、青色回転灯を装備した公用車による巡回パトロール。昨年八月から始まり、現在三十一人の市民ボランティアがパトロールしています。十一月二十九日、中央庁舎で、ボランティアの方に、南あわじ防犯協会（会長、中田勝久市長）から緑色のウィンドブレーカーが貸与されました。揃いの服装で、活動が容易に視認されやすく、パトロールの効果



▲市民ボランティアに貸与された緑色ウィンドブレーカー

淡路消防保安協会からAED

淡路消防保安協会は、島内三市に自動体外式除細動器（AED）を寄贈。十二月五日淡路消防ビルで贈呈式が行われ、志田修二会長から中田勝久市長へ南あわじ市分二台を渡されました。AEDは、心臓がブルブルと細かく震える「心室細動」という状態になったときに、電気ショックを与えて心室細動を取り除く機器です。式で志田会長は「救命率



▲志田修二会長（左）から中田市長に渡されるAED

アップにつながることを切望します」と述べられ、中田市

長は、「住民の尊い命が救われるよう、有効に利用させていただきます」と謝辞を言いました。AEDの使用を含む救命講習の団体申込みについては、淡路広域消防事務組合南淡分署に、お問合せください。

第27回淡路島 うずしおマラソン全国大会

- ◆開催日 平成20年2月24日(日) 雨天決行
 - ◆コース 南淡路うずしおライン(日本陸上競技連盟公認コース)。スタート・ゴールは福良小学校
 - ◆ゲスト 松野明美さん(元オリンピックランナー)
 - ◆種目 ハーフマラソン、10km、5km、2km。陸連登録者、性別、年齢等で部門分け。ファミリーの部(幼児3歳以上)もあり
 - ◆参加費 一般3千円、高校生以下2千円、ファミリー3千円(2人目から千円)。記念品、傷害保険料を含む
 - ◆申込み 総合窓口センター等に備付の申込み用紙に必要事項を明記のうえ、参加費を添えて郵便局または大会事務局へ
 - ◆申込期限 1月15日(火)
- ◎大会事務局 ☎53-1212 (西淡庁舎3階委員会室)



▲小学生たちを指導する山口さん(中央)

マラソン選手・山口衛里さんが指導

二〇〇〇年に行われたシドニー五輪女子マラソン競技で七位に輝き、現在天満屋陸上競技部コーチを務める山口衛里さんを迎えて、十一月一日、「ランニング教室」が福良小学校で開かれました。

これは、スポーツ指導者派遣事業の一環と、来年二月二十四日開かれる「第二十七回淡路島うずしおマラソン全国大会」の募集開始イベント



▲幼児と楽しくふれあう辰美中学生

中学生が育児体験

子育てについて学ぶ「子育て理解講座・育児体験教室」が、辰美中学三年生の授業で行われました。

十一月二十九日松帆活性化センターで行われた講座では、三十六人の生徒が、子育て学習センターせいだんに通う親子四十人と、仲良くふれあいました。

普段小さな子どもたちに接

ふれあいカレンダーを発行

人権尊重の社会づくりと地域で子どもを見守る意識を育もうと、南あわじ市教育委員会で、「ふれあいカレンダー」を作成し、自治会等を通じて各家庭に配布しました。

カレンダーは小学校区ごとに作成され、フルカラーのA二版サイズ。地元の小学生の写真がカラーで掲載されているほか、子どもたちが作成した人権標語も数点掲載されています。



▲ふれあいカレンダー

人権教育課では「地元の子ども顔を覚えていただき、地域で子どもを守り、育てる

ことにつなげてもらいたい」と話しています。

お手元に届いていない方は、人権教育課(☎37・3019)までご連絡ください。

交通安全街頭キャンペーンを展開



▲交通安全グッズをドライバーに渡す古川さん

十一月三十日、犯罪が多発する年末に向け南あわじ警察

する機会が少ない中学生が、命の尊さや子育てについて理解を深め、将来健全な親になつてもらうことを目的に実施しています。

生徒は子どもたちを抱っこしたり、乗り物やボール、積み木などを使って一緒に楽しく遊び、最後に中学生が動物や花などを形どったかわいいうカードをプレゼントすると、子どもは嬉しそうにはしゃいでいました。

花いっぱい運動



▲花を植える倭文庄田地区住民

倭文庄田地区では、平成十七年度から二十一年度まで、まちづくり交付金事業を

として行われたものです。

当日は、五歳から大人までの約百六十人が参加。山口さんは、腕を振り太ももを上げる運動や、スキップをしながら両手を体の前で合わせる動作などを分かりやすく指導。

「どんなスポーツでも、怪我をしないために準備体操やウォーミングアップで、体が温まってから始めてください」と話していました。

うずマラ募集イベント

人権フェスティバルを開催



▲人権作文で表彰を受ける子どもたち

署で、年末特別警戒発隊式が行われました。

この日は、ビーチバレーU・21世界選手権に日本代表として出場した志知高校の古川育美さん(複列)が一日署長を務め、署員約三十名を前に「市民の安心安全のため、ご活躍を期待します」とあい

市では、「人権尊重の文化にあふれた差別のない明るいまち」を目指そうと、十二月九日、三原公民館で「人権フェスティバル」を開催しました。

この催しでは、市内小中学生の人権作文の表彰と発表、神戸朝鮮高級学校舞踊部の華やかな朝鮮民族舞踊、国際交流協会による韓国伝統茶の振る舞いや、インターネットによる人権侵害を紹介した映画の上映などが行われました。

当日、延べ五百人が訪れ、多様な文化や考え方に触れ、多くのことを学び取っていました。

年金相談

▽日時 2月1日(金) 午前11時～午後3時

▽場所 南淡公民館

※必ずご予約ください

▽申込み 市民課 ☎43・5023

国民年金保険料は「口座振替」で

国民年金保険料の納め忘れがあると、将来受けられる年金額が少なくなる場合があります。口座振替なら納め忘れがなく確実です。

お申込みは、金融機関等の窓口へ。提出時には、基礎年金番号、預貯金通帳、通帳の届出印が必要です。

社会を明るくする運動 小中学生作文コンテスト表彰式

◆日時 1月20日(日) 午後1時30分～4時

◆場所 西淡公民館2階

◆内容

▽「非行や犯罪のない明るい社会づくり」実現に向けて、小中学生から公募した作文の優秀作品の発表と表彰式

▽バイオリン・ピアノコンサート

◆入場料 無料

◎社会を明るくする運動 南あわじ市実施委員会 事務局(市民課内) ☎43・5023

活用し、「多様な世代が支えあう地域コミュニティに満ちたまちの創造」をテーマに、まちづくりが行われています。

この事業の一環として、十二月七日に地元住民が中心となり、地区内の沿道の花壇やプランターに、パンジーやビオラなどの花苗約千ポットを植える「花いっぱい運動」が行われました。参加者は、世代間の交流を楽しみながら、熱心に花を植えています。

人権擁護委員 退任と就任

人権擁護委員の仲野壽志さん(複列)の任期満了に伴い、嶋田績さん(同)が十月一日から就任されました。任期は平成二十二年九月三十日まで。長年にわたり人権擁護委員を務められた仲野さんには、十月四日神戸地方法務局長感謝状が贈られました。



市内局番を確かめておかけください

南あわじ市役所
総合窓口センター
緑 庁舎 ☎44-3001
西淡庁舎 ☎37-3011
三原庁舎 ☎43-5021
南淡庁舎 ☎50-3031

【中央庁舎】
市長公室 ☎43-5002
総務部
総務課 ☎43-5001
防災課 ☎43-5006
情報課 ☎43-5003
さんさんネット ☎43-2345
選挙管理委員会事務局 ☎43-5004
議会事務局 ☎43-5005

【緑庁舎】
健康福祉部
福祉課 ☎44-3002
長寿福祉課 ☎44-3005
保険課 ☎44-3003
健康課 ☎44-3004
少子対策課 ☎44-3040

【西淡庁舎】
産業振興部
商工観光課 ☎37-3012
水産振興課 ☎37-3013
都市整備部
管理課 ☎37-3014
建設課 ☎37-3015
都市計画課 ☎37-3016
教育委員会(教育部)
教育総務課 ☎37-3017
学校教育課 ☎37-3018
人権教育課 ☎37-3019
生涯学習文化振興課 ☎37-3020

【三原庁舎】
市民生活部
市民課 ☎43-5023
税務課 ☎43-5022
生活環境課 ☎43-5024
農業振興部
農林振興課 ☎43-5025
農地整備課 ☎43-5026
地籍調査課 ☎43-5027
農業共済課 ☎42-6210
農業委員会事務局 ☎43-5029

【南淡庁舎】
財務部
財政課 ☎50-3033
管財課 ☎50-3034
上下水道部
企業経営課 ☎50-3037
水道課 ☎50-3038
下水道課 ☎50-3039
会計課 ☎50-3040

農業委員会委員選挙人名簿 登録申請書について

農業委員会委員選挙人名簿は、農業委員会委員選挙人名簿登録申請書に基づいて、毎年1月1日現在で調製し、3月31日をもって確定。翌年3月30日までの1年間、農業委員会委員選挙に使われます。登録申請書は、12月に農会

長等に配布しています。市役所への提出期限は、1月10日までです。記載例を参考に記入のうえ、押印して農会長(灘地区は自治会長)に提出してください。なお、選挙権および被選挙権を有するには、次の要件を全て満たす必要があります。

①市内に住所を有する②年齢が平成20年3月31日現在で満20歳以上③10アール以上の農地につき耕作する方、若しくは同居の親族またはその配偶者で耕作に従事する日数が年間おおむね60日以上の方
選挙管理委員会 ☎43・5004
農業委員会 ☎43・50029

市民懇談会 「議員定数等を考える集い」

南あわじ市議会では、議員の定数等を調査研究するため、議員定数等調査特別委員会を設置しています。このたび、市民の皆さま方と共に意見を交換できる機会として、市民懇談会を開催します。懇談会は市内5か所で開催しますので、ご都合のよい会場へお越しください。

開催日	時間	場所
1月25日(金)	午後7時	三原市民センター1階
1月26日(土)	午後1時30分	沼島総合開発センター2階
	午後7時	南淡公民館3階
2月2日(土)	午後7時	西淡第2庁舎1階「集会室」
2月5日(火)	午後7時	緑市民センター3階

議会事務局 ☎43-5005

男女共同参画入門セミナー・市民のつどい

「男女共同参画社会」についての基本的な知識を習得し、身近な問題として理解してもらうため、南あわじ市と市連合婦人会、兵庫県等が共催で講座を開講します。(受講無料)
◆定員 各回約50人
◆申込み 少子対策課 ☎44-3040
※3回シリーズのセミナーですが、1~2回だけの参加も可

回	日程・場所	内容
1	2月6日(水) 午後2時~4時 南淡公民館	「"わたしらささと"と"あなたたらささ"」県立大学環境人間学部教授 勝木洋子
2	2月14日(木) 午後2時~4時 西淡保健センター	「暮らしやすいふるさとづくり」尼崎市立女性・勤労婦人センター所長 須田和
3	2月27日(水) 午後2時~4時 三原公民館	「いっしょにつくりましょう!明日のふるさと」県立男女共同参画センター所長中野則子、ほか事例発表

第45回淡路農林水産祭

◆日時 1月15日(火)
午前10時~午後3時
◆場所 伊弉諾神宮(淡路市)
◆内容 農林水産物の展示即売会、今年の豊作を占う粥占祭など
園芸本農林水産振興事務所 ☎26-2099

配偶者暴力防止法が平成20年1月11日から変わります。主な改正内容は、①保護命令制度の拡充②市町村に対する基本計画策定の努力義務等が定められました。詳しくは、内閣府の配偶者からの暴力被害者支援情報サイト (<http://www.gender.go.jp/e-vaw/index.htm>) をご覧ください。
福祉課 ☎44・3002

平成20年4月から「後期高齢者医療制度」が始まります 20・21年度の保険料率が決定

対象は75歳以上(一定の障害がある人で広域連合で認定を受けた65歳以上)の人
現在の老人保健制度に代わる新しい後期高齢者医療制度では、被保険者一人ひとりが保険料を負担します。このたび、被保険者の皆さんに負担していただく保険料率が決まりましたのでお知らせします。

保険料率

▽均等割額 43,924円
▽所得割額 8.07%

保険料額

被保険者一人ひとりで等しく負担する応益分(被保険者均等割額)と、所得に応じて

一人当たりの保険料額 (年額)

均等割額	43,924円
所得割額	(前年の総所得金額等 - 基礎控除 33万円) × 8.07%

負担する応能分(所得割額)の合計額になります。所得割額の算定対象所得は、旧ただし書所得(総所得金額等に基礎控除33万円を差し引いた額)を基準とします。(表)
保険料額は年50万円が上限となります。
【参考】
一人当たり平均保険料額
▽年額 81,400円
▽月額 6,783円
保険料の軽減
▽低所得者への軽減
同一世帯内の被保険者及び世帯主の総所得金額等に応じて、保険料の応益分(被保険者均等割額)について保険料が軽減されます。
所得が確認できている被保

低所得者への軽減割合

7割軽減	基礎控除額(33万円)以下
5割軽減	基礎控除額(33万円) + 24.5万円 × 被保険者数(被保険者である当該世帯主を除く)以下
2割軽減	基礎控除額(33万円) + 35万円 × 被保険者数 以下

※国民健康保険と同様、当分の間、年金収入につき公的年金等控除を受けた人は、高齢者特別控除(総所得金額等から15万円を控除)が適用されます。

険者については、申請の必要がなく適用されます。未申告等で所得が確認できていない被保険者は、簡易申告等が必要になります(同一世帯の世帯主も所得の確認が必要)。軽減の割合は、同一世帯内の被保険者及び世帯主の総所得金額等をもとに左表の基準によります。
保険料の納め方
現在の65歳以上の介護保険料の納め方と同様に、原則として、年金から保険料が支払われます(特別徴収)。ただし、次の人は、年金からの徴収は行われず、納付書や口座振替等により、市に対して、個別に納めていただきます(普通徴収)。
①年金額が年額18万円未満の人
②介護保険料と後期高齢者医療保険料を合わせた額が、年金額の2分の1を超える人
③20年4月2日以降に新たに資格を得る人(一定期間、普通徴収)。
なお、現在、加入されている国民健康保険の保険料や、会社の健康保険の保険料に代わって、後期高齢者医療の保険料を納めていただきます。現在加入されている医療保険

資格取得日の前日において
被用者保険の被扶養者への軽減
①市内に住所を有する②年齢が平成20年3月31日現在で満20歳以上③10アール以上の農地につき耕作する方、若しくは同居の親族またはその配偶者で耕作に従事する日数が年間おおむね60日以上の方
選挙管理委員会 ☎43・5004
農業委員会 ☎43・50029

配偶者暴力防止法が平成20年1月11日から変わります。主な改正内容は、①保護命令制度の拡充②市町村に対する基本計画策定の努力義務等が定められました。詳しくは、内閣府の配偶者からの暴力被害者支援情報サイト (<http://www.gender.go.jp/e-vaw/index.htm>) をご覧ください。
福祉課 ☎44・3002

の資格は喪失します。保険料が二重にかかることはありません。
納付の開始時期
▽特別徴収の人 20年4月1日現在で75歳以上の人であって、年金からの徴収の対象となる人については、20年4月支給分の年金から徴収が開始されます。
▽普通徴収の人 20年7月から納めていただく予定で(今後、市の条例で納期を決定します)。
保険料額の通知
保険料額の決定通知書は20年7月に送付します。(特別徴収の人は、仮徴収額の決定通知書を20年4月初旬に送付)
被保険者証の送付
後期高齢者医療の新しい被保険者証は20年3月下旬に送付します(申請手続き不要)。20年4月1日以降に医療を受ける場合は、新しい被保険者証で医療を受けてください。
兵庫県後期高齢者医療広域連合事務局 ☎078・326・2612、南あわじ市保険課 ☎44・3003

増額となった住民税相当額還付のしくみ



税源移譲により、所得税率の変更による税負担の軽減の影響は受けず、住民税率の変更による税負担の増加の影響のみを受ける方については、既に納付済みの19年度分の住民税額から、増額となった住民税相当額を還付します。

住民税の還付を受けるためには、申告が必要です。

ただし、19年中に亡くなられた方や海外へ転出されて20

年1月1日現在、国内に居住されていない方には、この経過措置は適用されません。

▽対象者 次の①②のどちらにも該当する方

①19年度において、市・県民税の課税所得金額（申告分離課税を除く）が、所得税との人的控除額の差の合計額と比べ、多い

②20年度において、市・県民税の課税所得金額（申告分

②平成19年に所得が減って、所得税が課税されなくなった方

住民税の住宅ローン控除のしくみ



申告期間
平成20年
3月17日
まで

年申告が必要
です。

控除しきれなかった分は、住民税の所得割から控除されます。

税源移譲により、所得税が減額となり、控除できる住宅ローン控除額が減る場合があります。18年末までに入居し、所得税の住宅ローン控除を受けている方で、所得税から控除しきれなかった額がある場合は、翌年度の住民税の所得割から控除できます。ただし、均等割（年額4千800円）からは控除されません。

20年以降、住民税の住宅ローン控除の適用を受けるためには、毎年申告が必要です。

①所得税から住宅ローン控除額を引ききれなかった方

平成19年の税源移譲により、所得税・住民税（市・県民税）が変更されました。これにより、「所得税から住宅ローン控除額を引ききれなかった方」と「平成19年に所得が減って所得税が課されなくなった方」は市町村への申告により、住民税（市・県民税）が減額になります。対象となる方は、期限内に申告をお忘れのないようお願いいたします。

平成19年度から所得税・住民税が変更
①②の該当者は、申告で住民税が減額

※一定の条件を満たす場合

国税務課
43-5022

申告方法

20年3月17日までに、20年1月1日現在お住まいの市区町村へ「市町村民税道府県民税住宅借入金等特別税額控除申告書」を提出。

なお、18年分所得税の確定申告または年末調整で住宅ローン控除を受けられている方には、12月下旬に控除申告書を送付していただきます。届いていない方は、市役所税務課までご連絡ください。ただし、実際に控除が適用されるかどうかは、19年分の計算になりますので、申告書が届いたから対象になるということではありません。

住民税の住宅ローン控除の申告方法

住宅借入金等特別控除申告書の提出	
所得税の確定申告をされない方（給与所得者で、会社で住宅ローン控除を年末調整済みの方）	源泉徴収票を添付して市区町村へ提出（源泉徴収票の摘要欄の住宅借入金等特別控除可能額に記載が無い場合、住民税での控除額はありせん）
所得税の確定申告をされる方	所得税の確定申告書とともに税務署または市役所へ提出。年末調整済みの給与分を含めて確定申告される方は、年末残高が分かるものも添付（年末残高証明書のコピー等）

e-Taxで市区町村確定申告

e-Tax（国税電子申告・納税システム）とは、インターネットを利用して申告・納税等ができる便利なシステムのことです。

▽利用に必要なもの

- ▽パソコンとインターネットが利用できる環境
- ▽電子証明書
- ▽ICカードリーダーライタ

▽利用方法

国税庁ホームページの「確定申告書作成コーナー」を開き、必要事項を入力し、申告、電子申告の特典

▽本人の電子署名および電子証明書を併せて確定申告

期限内に送信した場合、所得税額から最高5千円を控除できます（平成19年分または平成20年分のいずれか1回）。

▽平成19年分以後の所得税の電子申告から、医療費控除の領収書や給与所得の源泉徴収票等の一定の第三者作成書類の添付を省略できるようになりました（ただし申告期限から3年間書類保存が必要です）。

詳しくは、国税庁・e-Taxホームページ（http://www.e-tax.nta.go.jp）で確認ください。

公用車を売却

公用車2台を、制限付一般競争入札方式（提出は持参）により売却します。

- ▽売却車両 トヨタハイエースカスタム、スズキジムニ4WD
- ▽受付期間 1月15日（火）～21日（月）
- ▽物件の確認 1月15日（火）午後1時～5時南淡庁舎公用車駐車場
- ▽説明書配布 市ホームページ、総合窓口センター
- ▽管財課 ☎50・3034

◆車種=スズキジムニ4WD
◆初年登録年月=平成10年
◆車検満了日=平成21年1月29日
◆走行距離=55,940km(11月末現在)

◆車種=トヨタハイエースカスタム
◆初年登録年月=平成5年5月
◆車検満了日=平成20年6月5日
◆走行距離=131,109km(11月末現在)

淡路島を笑顔にしよう
～一人ひとりが幸福になる「信じる力」～

2008年1月26日（土）
【場所】ホテルニューアワジ 13:00～15:00（12:00～受付開始）

【主催】順心会看護医療大学（笑顔の看護者を育てる大学）
順心会看護医療大学後援会
特定医療法人社団 順心会
関西総合リハビリテーション専門学校
淡路市、洲本市、南あわじ市

【場所】ホテルニューアワジ 兵庫県洲本市古茂江海岸 TEL: 0799-23-2200
〒656-0023
【問合せ】ご希望の方は下記まで電話にてお問い合わせ下さい。
順心会看護医療大学後援会 事務局
〒656-2131 兵庫県淡路市志筑 1456-4 TEL: 0799-70-9001

第1部 【特別講演】 広告
「笑顔一つで全てが変わる」
～小さな小さな奇跡が毎日起こり続ける～
エッセイスト 福田純子氏

第2部 【ビデオ上映】
「ありがとうを支えられて～60年間に赤ちゃん～1万人を取り上げた一隅を照らした人生～」
(2007年度 黄綬褒章受賞) 菊川益子氏

第3部 【対談】
「私の夢を見つけたふさと淡路島」
～信じれば必ず叶う～ 大地真央氏

さんさんネットからお知らせ

有料番組サービス（デジタル）加入予約

多チャンネル放送の魅力をいっぱい詰め込んで、デジタル放送による新しい有料番組サービスが4月から始まります。詳細は、1月中旬から自主放送（3ch）と新聞折込チラシで案内する予定です。ご期待ください。

緑・南淡エリアのケーブルインターネット加入予約

西淡・三原エリアで2千3百件の加入実績があるさんさんネットのケーブルインターネットサービス。緑・南淡エリアへのサービス拡張は、4月開始を予定しています。

す。低料金でスタートできる初心者向けのインターネットサービスとして、ぜひご加入をご検討ください。詳細は、1月中旬からの自主放送（3ch）と新聞折込チラシで案内する予定です。

ケーブル電話をご利用ください

緑・南淡エリアの宅内工事が順調に進んでいます（約7割完了）。各庁舎などの公共施設の工事も、ほぼ完了しています。加入者間の電話は、通話料無料のケーブル電話をご活用ください。

☎さんさんネット ☎43・2345

税務課からのお知らせ

☎税務課 ☎43-5022

◆債却資産の申告書提出は、1月31日（木）まで
お手元に申告書が届いていない場合や、不明な点がある場合は、お問い合わせください。提出先は、総合窓口センター、税務課まで。

◆家屋を滅失されたときは
家屋滅失届の提出をお願いします。提出先は、税務課まで。

◆市・県民税 4期の納期は、1月31日（木）まで
口座振替が安心・便利です。申込は、総合窓口、市内各金融機関へ。

大会結果

（敬称略）



◆兵庫高等学校相撲新人大会

〔1月11日、姫路市中央体育館、関係者分〕
〔個人戦の部〕①池尻実（柳学園高校）③南聖也（市川高校、神代出身）



▲池尻さん

※池尻さんは、団体戦でも優勝を果たし、三月に高知県で行われる全国大会へ出場を決めました。

◆兵庫県中学校新人相撲競技大会

〔11月11日、姫路市中央体育館〕
▽団体の部①三原中学校（福岡翔輝、斉藤佑弥、高田巧）▽個人の部①斉藤佑弥②福岡翔輝④高田巧

◆ゴーセン杯

淡路島ソフトテニス大会
〔1月17・18日、南あわじ市サイクリングターミナル他〕
〔男子の部〕1部▽①前川・福住（津名高校OB）②平野・山本（オニオンズ）③増山・筒井政（同）、小泉・筒井裕（同）▽2部①西木・新居（加

◆B&G会長杯少林寺拳法淡路大会

〔11月25日、南淡B&G海洋センター〕

〔組演武の部〕▽低学年①庭野梨優・志知凱斗（北淡）②坂東慶希・五島柊馬（中部）③松永元太・長尾映哉（南淡）▽中学生①原昂平・西美穂（中部）②伊藤聖・伊藤新（北淡）③逢坂悠斗・松原宏太（中部）、上田将史・山口亮司（三原）
▽高学年①大植雄貴・吉田秀樹（淡路緑）②坂東樹・福岡大輝（淡路緑）③相田誠二・中浜竜登（淡路北）原敦也・近藤惇輝（淡路緑）▽中・高①中野大・上野勝弘（北淡）②西由希・山本佳奈（中部）

〔団体演武の部〕①淡路緑支部A②淡路中部支部A③北淡スポーツ少年団、淡路三原支部
〔単独演武の部〕▽少年①落合佑太

臨時職員・パート職員募集

職種	学校用務員	学校用務補助員	給食センター調理員	文化体育館施設管理運営員	活性化センター夜間施設管理員	給食センター調理員	給食センター配送員
募集人数	6人	1人	2人	4人	1人	1人	1人
応募資格	①南あわじ市在住者②普通自動車運転免許取得者					①南あわじ市または洲本市在住者。左記②、③調理師免許取得者。④パソコン基本操作ができる方	
勤務先	南あわじ市立小学校または中学校		給食センター（神代）	文化体育館	松帆活性化センター	南あわじ市・洲本市小中学校組合給食センター（広田）	
業務内容	学校用務	学校用務補助	学校給食調理	施設管理運営	夜間の施設管理	学校給食調理、事務	給食の配送、調理等の補助
雇用期間	20年4月1日～9月30日（更新有）					20年4月1日～9月30日（更新有）	
勤務時間	8:00～16:45	10:00～14:00	8:00～16:30	8:00～21:00間の6時間	17:30～22:00	8:00～16:45	8:00～15:45
休日	土・日曜日、祝日		土・日曜日、祝日、春・夏・冬休み期間		月曜日及び週1日程度	土・日曜日、祝日	
賃金（交通費別途支給）	月額141,900円	時給900円	時給900円（調理師免許取得者は時給950円）	時給870円（8:00～19:00）、時給957円（19:00～21:00）	時給870円（17:30～19:00）、時給957円（19:00～22:00）	月給146,700円	時給900円
その他	加入保険の詳細については、お問い合わせください。					社会保険・雇用保険・労災保険	
試験方法	面接試験					面接試験	
問合せ・申込み先	教育総務課（住所：淡90-1）☎37-3017		学校給食センター（住所：神代地頭方31）☎42-4407	生涯学習文化振興課（住所：淡90-1）☎37-3020		南あわじ市・洲本市小中学校組合教育委員会教育総務課（住所：淡90-1）☎37-3017	

- ◆申込方法 市販の履歴書に必要事項を記入し、各申込み先へ郵送または持参（必ず希望する職種を明記）
- ◆募集期間 1月4日（金）～1月18日（金）必着
- ◆試験日 募集締め切り後、各応募者に通知します。

野上さん、県技能グランプリで優勝



▲野上さん

熟練技術士の能力を競い合う「兵庫県技能グランプリ」が十月二十八日、神戸市で行われ、壁装の部（クロス貼り）

で野上卓大さん（市）が優勝しました。来年三月に兵庫県で行われる全国大会への有力候補となっています。野上さんは、業界団体の推薦を受け県大会に出場。競技では、施工のスピードと正確さで競い合い、多くの年配熟練者を退け、見事栄冠を獲得しました。

郎（三原）②福岡大輝（淡路緑）③原昂平（中部）、上田将史（三原）▽中学①土井康輔（三原）②近藤一輝（淡路緑）③西由希（中部）▽高校①高田知弥（南淡）②上野勝弘（北淡）
〔乱捕の部優秀賞〕▽5年生 菅翔梧（南淡）落合佑太郎（三原）仲野裕生（同）藤原佑真（同）丸添任城（同）相田誠二（淡路北）▽6年生 坂東樹（淡路緑）
〔団体総合〕①中部②淡路緑③北淡

◆三原地区少年野球リーグ

〔11月25日、三原健康広場〕
▽1部①神代クラブ②おのころクラブ▽2部（5年生以下）①おのころクラブ②神代クラブ、八木クラブ▽個人賞 MVP 藤岡悠（神代）、最多勝利賞 中道友規（おのころ）、ホームラン賞 赤松龍弥（八木）、上田寛貴（三原）、最多安打賞 数田大貴（おのころ）、敢闘

◆南あわじ市家庭婦人バレーボール大会

〔12月2日、三原健康広場〕
▽1部①北阿万②西淡ブルーマリ▽2部①グリーンクラブ②蘭クラブ

◆西淡少年野球カーニバル

〔11月25日、12月2日、丸山公民館グラウンド〕
▽高学年の部①丸山クラブ②淡クラブ③松帆クラブ▽低学年の部①淡クラブ②丸山クラブ③松帆クラブ

◆各種大会の結果は、情報課 ☎43・5003、☎43・5103までお寄せください。

廃食用油（てんぷら油）の回収について

▽回収日時 毎月第1火曜日 午前9時～正午
※1月は1月8日
▽回収場所 市役所各庁舎・連絡所等
※沼島出張所、灘連絡所は偶数月のみ
▽回収方法 専用のポリタンクへ入れる
☎生活環境課 ☎43・5024

NTT 西日本 フレッツで始めよう、快適光ブロードライフ！
超高速光インターネット フレッツ・光プレミアムで始める光 IP 電話サービス
南あわじ市においてサービス提供エリア拡大中！
お申込み・お問合せは NTT 西日本兵庫支店 0120-116116
フリーダイヤル 0120-116116
http://flets-w.com

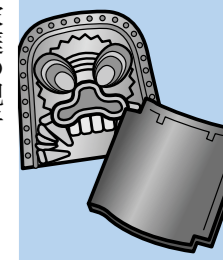

募集

スキー&スノーボード体験ツアー

◆ハッピーマジック(独身男女の会) スキーツアー

▽対象 独身の男女約30人
▽日程 2月16日(土) 午前5時30分~市役所中央庁舎前出発、途中JR三宮駅乗車、鷲ヶ岳スキー場(岐阜県)着。1泊、翌日午後9時過ぎ帰宅
▽参加費 2万3千円(交通費、宿泊費、傷害保険、リフト1日券含む)
▽申込み 少子対策課 ☎44・3040。1月18日締切

◆商工会青年部主催・親子雪体験日帰りスキーツアー

▽対象者 小学生以下の親子
▽定員 60人(先着)
▽日程 2月16日(土) 午前5時30分~市役所中央庁舎前出発、10時~ハチ高原スキー場(予定)着。午後9時頃帰宅(予定)
▽参加費 大人5千円、小人2千円(リフト代、スキーウェア等は含まれません)

◆南野協主催・ふれあいS&Bツアー(2泊3日)

▽対象 幼児から大人まで
▽定員 80人(先着)
▽日程 2月9日(土) 午前5時30分市役所中央庁舎前出発、鷲ヶ岳スキー場(岐阜県)泊。11日(祝・月)午後2時までフリー。同日午後8時頃帰宅
▽参加費 大人4万1千円、小学生以下3万3千円、小学生未満4歳以上1万9千円、4歳未満5千円(交通費・宿泊費・食事代・リフト券代含む)
▽申込み 1月12日・13日午前9時~午後4時に三原公民館1階会議室で受付。参加費をご持参ください。申込用紙は、各総合窓口センター、公民館等に備付
▽生涯学習文化振興課 ☎37・3020

ユニバーサル・スタジオ・ジャパン旅行参加者

▽日程 1月27日(日)
▽対象 市内在住の母子家庭

▽申込み 南あわじ市商工会青年部 ☎42・4721。1月19日締切

庭・父子家庭の親子
▽参加費 [12歳以上] 4千円、[4歳~11歳] 2千円(3歳以下は無料) ※婦人共励会に年会費未納の方は、別途500円必要。会場では自由行動(昼食用意なし)
▽募集人数 先着25人
▽申込期限 1月15日(火)
▽市婦人共励会事務局(福祉課内) ☎44・3012

第28代クイーン淡路

洲本市観光協会では、淡路島の観光をPRするクイーン淡路を募集します。
▽募集人数 2人
▽任期 3月から1年間
▽応募期限 2月6日(水)
▽洲本市観光協会 ☎22・0742

地元の星・加地亮選手応援スクリーン観戦会

サッカー・日本代表の加地亮選手(南あわじ市出身)を応援しませんか?
①チリ戦 1月26日(土) 午後7時
②ボスニアヘルツェゴビナ戦 1月30日(水) 午後7時

▽場所 西淡公民館
▽申込み がんばれ!私設応援団(河辺) ☎090・3622・8943、☎36・5579

市営住宅入居者

◆政令月収20万円以下対象(小学校就学前の子どものいる世帯等は、26万8千円以下)
▽阿那賀団地(阿那賀) 1戸、A2棟202号、3DK(単身不可)、平成2年度建築。家賃月額1万8千3百円~4万2千5百円、駐車場1台月額2千5百円
▽津井団地(津井) 1戸、C棟2号、3K、2階建(室内階段) 単身不可、昭和59年度建築。家賃月額1万4千8百円~3万2千6百円
▽富田団地(神代富田) 1戸、C棟404号、3DK(単身不可)、平成7年度建築。家賃月額2万1千6百円~4万7千4百円
▽福良漁民住宅(福良丙、風呂なし(既設改造あり)) 1戸、7号3K、2階建(室内階段、単身不可) 昭和41年度建築。家賃月額5千7百円

新鮮な野菜・魚介類の販売「地産地消」の直売所

◆うずしお朝市
▽日時 毎月第4日曜日 午前9時~正午
▽場所 福良漁業協同組合(駐車場は旧福良中学跡地)
▽内容 魚介類など
◆さんちゃん市
▽日時 年中無休
午前10時~午後5時
▽場所 淡路ファームパークイングランドの丘入口横
▽内容 野菜・果物・加工品
◆さんちゃん市 ☎43・2882
◆しつお朝市
▽日時 毎週日曜日 午前8時~11時30分
▽場所 倭文まちづくりの丘(しつお朝市)
▽内容 野菜・果物
◆事務局長 ☎46・0301
◆幡多の朝市
▽日時 毎週日曜日 午前7時~11時
▽場所 菅農拠点センター横(榎列上幡多)
▽内容 野菜など
◆事務局長 ☎42・2047
◆鳥井土曜青空市
▽日時 毎週土曜日 午前8時~10時
▽場所 鳥井公会堂前(八木公民館隣)
▽内容 野菜など
◆事務局長 ☎42・1169

ご案内

きいび・ウインズ見学会とバザー

▽日時 1月26日(土) 午前11時30分~午後2時30分
雨天決行
▽場所 きらら、ウインズ(神代浦壁)
▽内容 利用者によるハンドベル演奏、淡路吹奏楽団の

未使用のゆとりっく利用券は交換します

ゆとりっくの経営は4月から別会社に移ります。有効期限のない利用券は、2月末で使用ができなくなりますが、残った回数分を3月以降、新会社の利用券に交換します。
▽対象 つかってよね券、回数券
▽ゆとりっく ☎36・5789

ゴミ収集カレンダー(賀集・阿万地区版)の訂正

平成19年度の賀集・阿万地区版のゴミ収集カレンダーで誤りがありましたので訂正

大鳴門橋記念館のロゴマークが完成

大鳴門橋記念館の愛称が「うずの丘」に決まり、ロゴマークも完成しました。
1月から新しい名前ですタートを切ります。お食事やお買い物、憩いの場として、今後もご利用ください。



特別弔慰金の請求は3月31日(まじこ)

▽対象者 平成17年4月1日現在、戦没者等のご遺族のうち公務扶助料等の年金受給権者がいない場合、戦没者死亡当時の三親等内親族のうち最先順位者1名
▽支給内容 額面40万円、10年償還の記名国債
▽請求窓口 総合窓口センター1、出張所、連絡所
▽福祉課 ☎44・3002

110番は緊急電話です「110番は110番の日」

「110番」は、事件事故を知らせる緊急通報用の番号です。緊急を必要としない問い合わせや相談など

身体障害者生活支援センター移動相談(無料)

▽日程 1月15日(火) 午後1時30分~4時 || 三原公民館。1月22日(火) 午後1時30分~4時 || 阿万地区公民館
▽身体障害者生活支援センター ☎22・5444

灘黒岩水仙郷周辺の美化活動

▽日時 1月15日(火) 午前8時~約1時間。雨天中止
▽集合場所 灘黒岩バス停上駐車場。一般参加大歓迎
▽南あわじ市観光協会 ☎36・4079

1月の無料相談



法律相談 (先着9人)
◆内容 市顧問弁護士による相談
◆日時 15日(火)・28日(月) 13:30~16:30
◆場所 三原市民センター 小会議室
◆申込み 市民課 ☎43-5023 予約必要

行政相談
◆内容 行政相談委員による相談
◆日時 10日(木) 13:30~15:00
◆場所 三原市民センター 小会議室
◆申込み 市民課 ☎43-5023

高齢者の総合相談(法律相談)
◆日時 11日(金)・25日(金) 13:00~15:00
◆場所 泉洲本総合庁舎
◆申込み ☎0120-36-7830

テレビ電話による法律相談
◆日時 毎週平日木曜日 13:00~15:00
◆場所 泉洲本総合庁舎
◆申込み ☎0120-36-7830

司法書士会による相談(法律・登記相談)
◆日時 15日(火) 10:00~12:00
◆場所 泉洲本総合庁舎(多重債務相談)
◆日時 28日(月) 10:00~12:00
◆場所 泉洲本総合庁舎
▽司法書士野口泰嗣事務所 ☎26-3123

行政書士による相談
◆内容 農地法・相続・契約など
◆日時 15日(火) 13:30~15:30
◆場所 泉洲本総合庁舎
◆申込み ☎0799-62-4681 (井筒) 予約必要

教育相談
◆内容 保護者等の教育問題に対する相談等。面接相談を基本とします。
◆日時 21日(月) 13:00~15:00
◆場所 泉洲本総合庁舎
◆申込み 淡路教育事務所「教育相談窓口」 ☎22-4152 予約必要

こころのケア相談
◆内容 心の悩みや病気にすること
◆日時 毎月第1水曜日 14:00~16:00
◆場所 南淡路健康福祉事務所(旧三原保健所)
◆申込み ☎52-0099 予約必要

酒害相談
◆内容 アルコール依存症に関すること
◆日時 毎月第2金曜日 14:00~16:00
◆場所 南淡路健康福祉事務所(旧三原保健所)
◆申込み ☎52-0099 予約必要

は、県警なんでも相談電話「#9110」をご利用ください。



第3回南あわじ市文化展

◆期間 1月26日(土)～2月3日(日)。盆栽展は1月26日～28日午後4時まで

◆絵画の部

▽場所 緑市民センター3階

▽ロビー及び大ホール

▽出品作品 100点程度

◆写真の部

▽場所 南淡公民館1・2階

▽ロビー

▽出品作品 70点程度

◆盆栽の部

▽場所 三原公民館1階ロビー

▽出品作品 40点程度

◆書道の部

▽場所 西淡公民館1階ロビー

▽出品作品 100点程度

▽南あわじ市文化団体連絡協議会事務局(生涯学習文化振興課内) ☎37・3020

みんなで書初め大会

▽日時 1月6日(日) 午前10時

▽対象 小学生・高校生・一般

▽申込締切 1月5日(土) 正午

▽持参品 「小学3年以上」書道用具一式「小学1・2年」太字フェルトペン

▽西淡公民館 ☎37・3028

南あわじ市新将棋大会

▽日時 1月20日(日) 午前10時(受付午前9時)

▽場所 西淡第二庁舎集会所

▽参加費 小中学生700円、一般(高校生以上)千円(軽食代を含む)

▽内容 有段者の部(有段者、中学生以上)、一般の部(級位者)、子どもの部(二級以下の小学生)で競技

▽西淡公民館 ☎37・3028

淡路人形協会の各種講座

◆三番叟と能の体験

▽日時 1月14日(月) 午後1時30分～3時30分

▽場所 市地区公民館

▽内容 「金剛流能の翁と淡路人形三番叟」(講師・飛松泰子氏他)。能の体験も

◆淡路人形浄瑠璃資料館

◆淡路人形浄瑠璃資料館

◆淡路人形浄瑠璃資料館

- 文化施設
滝川記念美術館「玉青館」 ☎36-2314
淡路人形浄瑠璃資料館 ☎43-5037
産業文化センター ☎38-0201
淡路人形浄瑠璃館 ☎52-0260
埋蔵文化財調査事務所 ☎42-3849

- 社会体育施設
サンライズ淡路 ☎45-1411
西淡社会教育センター・西淡グラウンド ☎36-2027
ゆとりっく ☎36-5789
サンプル ☎42-4994
サイクリングターミナル ☎42-5310

- 公民館等
働く婦人の家 ☎43-2326
緑公民館 ☎44-3008
西淡公民館 ☎37-3028
三原公民館 ☎43-5038
南淡公民館 ☎50-3048
松帆地区公民館 ☎36-2137
湊地区公民館 ☎36-2055
津井地区公民館 ☎38-0201
丸山地区公民館 ☎39-0210
阿那賀地区公民館 ☎39-0011
伊加利地区公民館 ☎39-0567
西淡志知公民館 ☎36-5526
榎列公民館 ☎42-2393
八木地区公民館 ☎42-5956
市地区公民館 ☎42-5957
神代地区公民館 ☎42-5958
三原志知公民館 ☎42-6343
賀集地区公民館 ☎54-0331
北阿万地区公民館 ☎55-0055
潮美地区公民館 ☎52-0430
阿万地区公民館 ☎55-0046
灘地区公民館 ☎56-0001
沼島地区公民館 ☎57-0001

30

佐礼尾古墳



▲佐礼尾古墳から出土した六鈴鏡

佐礼尾古墳は志知佐礼尾の丘陵上にある古墳です。発掘調査は行われていませんが、6世紀初め頃(今から約1500年前)の古墳と考えられており、出土した六鈴鏡と呼ばれる鏡が教育委員会で保管されています。

鏡の大きさは、約11cmで周りに6個(1個欠損)丸い鈴がついているのが特徴です。面白いことに、この鈴の部分は中空で中には小さな石が入っており、振ると実際に音が鳴るようになっています。埋蔵文化財調査事務所 ☎42-3849

南あわじの文化財

シリーズ

◆版画カレンダー展、子ども版画展 1月31日まで

◆淡路人形浄瑠璃名場面「義経千本桜 道行初音旅」 8月末まで

◆淡路人形浄瑠璃資料館

◆淡路人形浄瑠璃資料館

◆淡路人形浄瑠璃資料館

◆淡路人形浄瑠璃資料館

◆淡路人形浄瑠璃資料館

◆淡路人形浄瑠璃資料館

◆淡路人形浄瑠璃資料館

◆淡路人形浄瑠璃資料館

◆淡路人形浄瑠璃資料館

◆淡路人形浄瑠璃資料館

◆淡路人形浄瑠璃資料館

◆淡路人形浄瑠璃資料館

◆淡路人形浄瑠璃資料館

◆淡路人形浄瑠璃資料館

◆淡路人形浄瑠璃資料館

◆淡路人形浄瑠璃資料館

◆淡路人形浄瑠璃資料館

◆淡路人形浄瑠璃資料館

◆淡路人形浄瑠璃資料館

◆淡路人形浄瑠璃資料館

◆淡路人形浄瑠璃資料館

◆淡路人形浄瑠璃資料館

◆淡路人形浄瑠璃資料館

◆淡路人形浄瑠璃資料館

◆淡路人形浄瑠璃資料館

◆淡路人形浄瑠璃資料館

◆淡路人形浄瑠璃資料館

◆淡路人形浄瑠璃資料館

◆淡路人形浄瑠璃資料館

◆淡路人形浄瑠璃資料館

◆淡路人形浄瑠璃資料館

◆淡路人形浄瑠璃資料館

◆淡路人形浄瑠璃資料館

◆淡路人形浄瑠璃資料館

◆淡路人形浄瑠璃資料館

◆淡路人形浄瑠璃資料館

◆淡路人形浄瑠璃資料館

◆淡路人形浄瑠璃資料館

◆淡路人形浄瑠璃資料館

◆淡路人形浄瑠璃資料館

◆淡路人形浄瑠璃資料館

◆淡路人形浄瑠璃資料館

◆淡路人形浄瑠璃資料館

◆淡路人形浄瑠璃資料館

◆淡路人形浄瑠璃資料館

◆淡路人形浄瑠璃資料館

◆淡路人形浄瑠璃資料館

◆淡路人形浄瑠璃資料館

◆淡路人形浄瑠璃資料館

みんなの図書館
おすすめ図書
☆開館時間/9時30分～19時
ただし、日曜日・祝日は、午後5時まで
(緑・西淡公民館図書室は土曜日5時まで)
☆休館日/月曜日・祝日の翌日・月末整理日(平日)

1月の図書館カレンダー
日 月 火 水 木 金 土
6 (7) 8 9 10 11 12
13 14 (15) 16 17 18 19
20 (21) 22 23 24 25 26
27 (28) 29 30 (31)
※○はおやすみです

●子供に大切なことは、「食卓」で学ばせたい。
大野誠著(現代書林)
お父さん、お母さん、身近な「食卓」こそ、子どもの「躰」の大切な現場です。子どもの躰に大切な食育32カ条を紹介し、著者独自の「食育論」を提示する。
●てんてんおやすみ
梅田俊作・梅田佳子作(新日本出版社)
緑公民館図書室 ☎44-3008

●おえかきしたいえのぐちゃん
のぶみ作(PHP研究所)
「おいらもクレヨンみたいに、たくさん使ってもらいたいな」えのぐちゃんはクレヨンのことが、うらやましいんです。いつも使われるのはクレヨンだから。そんなえのぐちゃんに道具たちと一緒に…。
●賞味期限がわかる本
徳江千代子監修(宝島社)
西淡公民館図書室 ☎37-3028

●子どもにおける私のお手伝いの話
鈴木喜代春他編(らくだ出版)
お手伝いは無償の行為であるとともに、親子の信頼を結ぶきずなでもあり、また将来の「働くこと」の予行演習でもあります。大人たちが自らの「お手伝い体験」を語り、子どもたちにお手伝いの大切さを伝えます。
●ダイニング・アイ
東野圭吾著(光文社)
三原図書館 ☎43-5037

●いいことづくめの玉ねぎレシピ
石原結實監修(角川SSコミュニケーションズ)
慢性疾患を改善する素晴らしい食材・玉ねぎ。石原式玉ねぎレシピを紹介するほか、玉ねぎをまるごと食べるレシピ、作り置き・使い回しのストックレシピ、もう1品ほしいときのプチおかずなど、さまざまな玉ねぎレシピを満載。
●おせちのおしょうがつ
吉田朋子絵/ねぎしれいこ作(世界文化社)
南淡図書館 ☎53-0234

「南あわじ市文化体育館」受講生募集
エアロビクスダンス
リズムに合わせ楽しく身体を動かしながら脂肪を燃焼させ、スタミナアップを図りませんか?
●対象者 16歳以上
●受講料 10回5,000円(第1回の講習時にいただきます)
●申込み 文化体育館 ☎50-5077
※お子様連れでの受講はご遠慮ください
初回トレーニング講習会
トレーニングルームを利用する場合、初回のみこの講習会を受講していただきます
●対象者 16歳以上
●講習会受講料 500円
●1講習会定員 6人(完全予約制)
●講習時間 約1時間30分
●利用料金 200円(2回目以降)
※申込みは1月5日(土)午前8時30分から電話で受付します。 ☎50-5077
※お子様連れでの受講はご遠慮ください

▽その他 悪天候時は神代公民館研修室でプラネタリウム。参加費無料。保護者同伴
●ソフトバレーボール大会
参加者募集
▽日時 2月3日(日) 午前8時30分開会(受付8時)

▽場所 三原健康広場体育館、文化体育館
▽種目 ①ファミリーの部(大人男女各1人、小学生各2人) ②トリムI部(男女各2人) ③トリムII部(男女各2人で、合計の年齢が140歳以上) ④レディースの部(女子のみ)。チームの登録人数の上限は、①～③8人、④6人

◆B&G「体験クルーズ」参加者募集
大型客船で小笠原諸島へ。全国から集まった約500人の

▽参加費 1チーム千円
▽申込み方法 市のホームページから申込用紙をプリントして申込み。または大会事務局(三原中学校、宮崎祐三) ☎42・1239まで
▽申込み締切 1月31日(木)
▽対象 小学4年・中学3年
▽参加費 12万円前後
◎生涯学習文化振興課 ☎37・3020

◆淡路人形浄瑠璃資料館
◆淡路人形浄瑠璃資料館
◆淡路人形浄瑠璃資料館

◆淡路人形浄瑠璃資料館
◆淡路人形浄瑠璃資料館
◆淡路人形浄瑠璃資料館

◆淡路人形浄瑠璃資料館
◆淡路人形浄瑠璃資料館
◆淡路人形浄瑠璃資料館

◆淡路人形浄瑠璃資料館
◆淡路人形浄瑠璃資料館
◆淡路人形浄瑠璃資料館

◆淡路人形浄瑠璃資料館
◆淡路人形浄瑠璃資料館
◆淡路人形浄瑠璃資料館

◆淡路人形浄瑠璃資料館
◆淡路人形浄瑠璃資料館
◆淡路人形浄瑠璃資料館

◆淡路人形浄瑠璃資料館
◆淡路人形浄瑠璃資料館
◆淡路人形浄瑠璃資料館

◆淡路人形浄瑠璃資料館
◆淡路人形浄瑠璃資料館
◆淡路人形浄瑠璃資料館

◆淡路人形浄瑠璃資料館
◆淡路人形浄瑠璃資料館
◆淡路人形浄瑠璃資料館

◆淡路人形浄瑠璃資料館
◆淡路人形浄瑠璃資料館
◆淡路人形浄瑠璃資料館

◆淡路人形浄瑠璃資料館
◆淡路人形浄瑠璃資料館
◆淡路人形浄瑠璃資料館

◆淡路人形浄瑠璃資料館
◆淡路人形浄瑠璃資料館
◆淡路人形浄瑠璃資料館

1月の健康カレンダー

健康相談

内容	日	曜日	時間	場所
生活習慣病相談、栄養相談、血糖測定、尿検査、血圧測定、体脂肪測定など	7	月	9:00～11:00	三原保健センター
	9	水	〃	緑保健福祉センター
	21	月	〃	西淡保健センター
	28	月	〃	南淡福祉保健センター

介護予防健康相談

内容	日	曜日	時間	場所
生活習慣病、介護予防の相談など	24	木	9:30～11:00	仁尾荘

個別健康教室

内容	日	曜日	時間	場所
糖尿病予防教室 月1回6か月コース。軽症糖尿病患者で64歳までの方を対象（要予約）	9	水	9:00～16:00	南淡福祉保健センター
	28	月	〃	三原保健センター

運動教室

内容	日	曜日	時間	場所
エアロビクス・ストレッチ体操。64歳までの方を対象（要予約）	8	火	13:30～15:00	南淡福祉保健センター
	21	月	〃	緑保健福祉センター

愛育班活動

内容	日	曜日	時間	場所
愛育班活動	17	木	9:30～12:00	沼島総合センター

乳幼児健康カレンダー

() は対象者

内容	日	曜日	受付時間	場所
強い歯・幼児フッ素塗布 (平成16年10月・17年4月生)	8	火	13:00～13:15	緑保健福祉センター
2歳児歯科健診 (平成17年10月生)	15	火	13:00～13:15	
母親学級	10	木	13:15～13:30	
遊びの教室	24	木	9:30～10:00	
発達支援相談	24	木	13:30～(予約制)	
育児相談 (平成18年11月生) (平成19年6月生)	16	水	〃	
3歳児健康診査 (平成16年12月生)	18	金	12:30～12:45	緑保健福祉センター
1歳6か月児健康診査 (平成18年6月生)	7	月	12:30～12:45	南淡福祉保健センター
10か月児健康診査 (平成19年3月生)	11	金	12:30～12:45	三原保健センター
4か月児健康診査 (平成19年9月生)	25	金	12:30～12:45	西淡保健センター
食育講座 (平成19年8月生)	22	火	9:45～10:00	西淡保健センター

献血

日	曜日	受付時間	場所
29	火	11:30～16:00	南淡公民館



※「足腰ピンシャシ教室」、「お達者教室」、「リハビリ教室」のお問い合わせは、包括支援センター ☎44-3006 まで。それ以外は健康課 ☎44-3004 へ。
※健康カレンダーは南あわじ市ホームページの「イベントカレンダー」からでもご覧いただけます。アドレスは、http://www.city.minamiawaji.hyogo.jp/

A型リハビリ教室

内容	日	曜日	時間	場所
64歳までの機能訓練を必要とされる方を対象（要予約）	9	水	13:30～15:30	西淡保健センター
	23	水	〃	緑保健福祉センター

いきいき教室

内容	日	曜日	時間	場所
介護予防の体操・講話など 65歳以上の方を対象	7	月	9:30～11:00	南淡福祉保健センター
	7	月	10:00～12:00	三原保健センター
	8	火	13:30～15:00	緑保健福祉センター
	10	木	9:30～11:00	西淡保健センター
	17	木	13:00～15:00	沼島総合センター

転倒予防教室

内容	日	曜日	時間	場所
足腰を鍛える体操など。65歳以上の方を対象（要予約）	7	月	13:30～15:00	西淡保健センター
	21	月	〃	三原保健センター

リハビリ教室

内容	日	曜日	時間	場所
転倒予防を含めた足腰の運動 65歳以上の方を対象（要予約）	8	火	9:30～11:00	南淡福祉保健センター
	8	火	13:30～15:00	三原保健センター
	10	木	10:00～11:30	緑保健福祉センター
	10	木	13:30～15:00	西淡保健センター
	22	火	9:30～11:00	南淡福祉保健センター
	22	火	13:30～15:00	三原保健センター
	24	木	10:00～11:30	緑保健福祉センター
	24	木	13:30～15:00	西淡保健センター

栄養教室

内容	日	曜日	時間	場所
男の料理教室	8	火	9:30～12:00	三原保健センター

ヘルスアップ支援事業

内容	日	曜日	時間	場所
運動教室・栄養教室・講座（要予約）	21	月	9:00～12:00	南淡福祉保健センター
	21	月	〃	西淡保健センター
	21	月	12:30～15:30	緑保健福祉センター

足腰ピンシャシ教室

内容	日	曜日	時間	場所
介護予防のための講座（認知症予防、お口の健康、食事など） 65歳以上の方を対象（要予約）	8	火	9:30～11:30	三原市民センター
	8	火	13:30～15:30	西淡公民館
	11	金	9:30～11:30	緑保健福祉センター
	11	金	13:30～15:30	南淡福祉保健センター
	18	金	9:30～11:30	三原市民センター
	18	金	13:30～15:30	西淡公民館
	25	金	9:30～11:30	緑保健福祉センター
	25	金	13:30～15:30	南淡福祉保健センター

お達者教室

内容	日	曜日	時間	場所
介護予防のための講座（認知症予防、お口の健康、食事など） 65歳以上の方を対象（要予約）	17	木	9:30～11:30	西淡保健センター
	17	木	13:30～15:30	緑保健福祉センター
	21	月	9:30～11:30	三原保健センター
	21	月	13:30～15:30	南淡福祉保健センター

いきいき健康生活

ノロウイルス食中毒にご注意！

例年、秋日から春にかけて発生が多いのがノロウイルス感染症・食中毒です。3月頃まで多く見られますので注意が必要です。

ノロウイルスに感染すると

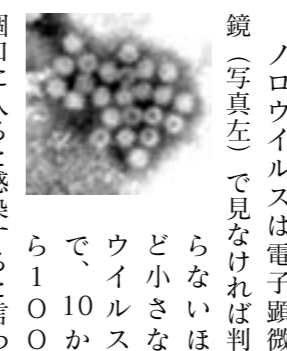

ノロウイルスは電子顕微鏡（写真左）で見なければ判らないほど小さなウイルスで、10から100個口に入ると感染すると言われ、感染力が非常に強いのが特徴です。

感染すると、嘔吐や下痢、腹痛などの症状が現れ、通常は1～3日で回復する場合がありますが、ひどい嘔吐や下痢が続いた場合、脱水症状になることがあります。もし、症状が現れたら、早めに医師の診察を受け、脱水症状にならないよう水分を十分に取らしましょう。



ノロウイルスを落とすには、石けんをしっかりと洗いましょう。

吐物、下痢便の処理の方法

- ① 使い捨て手袋、マスク、エプロンを着用し、50倍に薄めた塩素系漂白剤を準備
- ② ペーパータオルなどで吐物、下痢便をきれいに拭きとり、ビニール袋に入れて、廃棄物

予防対策のポイント

- ◆ 下痢・嘔吐等の消化器系症状がある人は、回復するまで調理を控えましょう。
- ◆ 排便後や食事直前、調理する人は調理前、調理中も必ず石けんด้วย手洗いをしましょう
- ◆ 貝類の生食は控えましょう
- ◆ 吐物、下痢便の処理を適正にしましょう

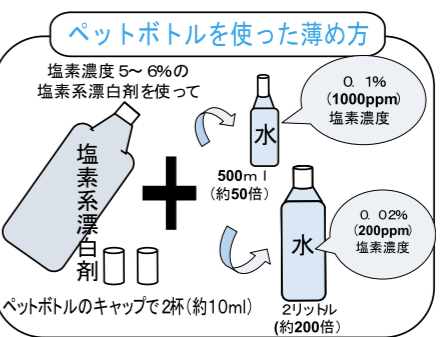

③ 汚染された便座や床は、ペーパータオルで覆い、50倍に薄めた塩素系漂白剤を上から注ぐ。換気をしながら10分置いたが充分浸る量の塩素系漂白剤を注ぎ入れ、密封

発達障害研修会 「乳幼児健診での早期発見と支援」

◆日時 1月30日(水) 午後2時～

◆場所 緑市民センター2階 第4・5会議室

◆内容 発達障害の早期発見と早期支援について

◆講師 たなか医院 田中一宏医師

◆申込期限 1月18日(金)

◆申込み 健康課 ☎44-3004

■休日応急診療所 (広域消防南淡分署 ☎53-1536)

診察日	9:00～16:30	19:00～22:30
1月1日(火)	大森弘之 医師	高田育明 医師
1月2日(水)	穀内勇夫 医師	穀内純江 医師
1月3日(木)	富本喜文 医師	鈴木俊示 医師
1月6日(日)	友清龍一郎 医師	高田育明 医師
1月13日(日)	日笠久美 医師	田中一宏 医師
1月14日(月)	橋田友孝 医師	福田郁夫 医師
1月20日(日)	野村謙一 医師	福原正博 医師
1月27日(日)	福田郁夫 医師	前田昌己 医師

■休日小児救急診療 (県立淡路病院)

診察日	担当医師	備考
1月1日(火)	坂口美奈子 医師	受診前に電話をおかけください ☎23-2700
1月2日(水)	田中一宏 医師	
1月3日(木)	富本康仁 医師	
1月6日(日)	大橋明 医師	担当医師は都合により変更になります。
1月13日(日)	村上龍助 医師	
1月14日(月)	平山毅 医師	
1月20日(日)	植村幹二郎 医師	
1月27日(日)	坂口美奈子 医師	

■時間外診療病院

曜日	病院名	曜日	病院名
月	平成病院	木	翠鳳第一病院
火	平成病院	金	中林病院
		土	翠鳳第一病院
水	中林病院	●平日	18:00～23:00
	南淡路病院	●土曜日	



健康課 ☎44-3004



子育て広場

南あわじ市子育て学習センター

【開設時間】 午前9時～午後1時

みどり ☎44-3008 開設日：月・火・水・金
 せいだん ☎37-3028 開設日：月・火・木・金
 みはら ☎42-7703 開設日：火・水・木・金
 なんだん ☎50-3048 開設日：月・火・水・金

子育て仲間と共に！

三歳までの子育ては、たった三年なのに永遠に続くような錯覚に陥ります。そのくらい大変な仕事なのです。繰り返す、繰り返す、繰り返す。一度や二度言っただけで分かる子はいない、繰り返し教えるからルールが身につくのです。命に係わる危険なことは、徹底的に教えましょう。叱るときは、だからだめ、その場で目を見て、今のことだけ叱ってね。



▲楽しくリズム遊び (12月7日、働く婦人の家で地域の方と交流会)

手本は言うより見せること。(我慢や幸せ、笑顔も見せてあげてね。)

一人でいっぱい抱え込まないで身軽になれるように、子どもと一緒にひろばへ遊びに来て下さい。身体を使って、子育て仲間と同じ時間を共有し、子どもの成長を楽しみましょう。親も一緒に頼もしく成長していきます。

物質よりも、ゆったりと子どもに係わる時間を大切にすることは、子どもの心にも響きます。

一月の合同事業は、三原健康広場でお正月遊びを体験します。お近くの子育てセンターへお申し込みください。(みはら 沼田陽子)

まちの動き

●人口 53,138人(前月比-19人)
 (男) 25,660人(前月比-13人)
 (女) 27,478人(前月比-6人)
 ●世帯数 18,215世帯(前月比+19世帯)
 ※平成19年12月1日現在

結婚 いつまでもお幸せに

夫氏名(地区)	妻氏名(地区)	届出日
数田 信介(榎 列)	刈崎 淑子(洲本市)	7月16日
後藤 正樹(志 知)	島田 裕果(洲本市)	11月22日
魚崎 義人(伊加利)	板敷 正恵(徳島県)	11月22日
前田 雅行(津 井)	林 真実(賀 集)	11月23日
藤本 章文(神 代)	中田喜実子(淡路市)	11月23日
新地 重幸(阿 万)	田中 美里(広 田)	11月23日
濟藤 靖浩(津 井)	北谷 美智(洲本市)	11月23日
阿部 貴春(阿 万)	中郷 里香(神 代)	11月29日
浅井 竜宏(松 帆)	広地 亜紀(洲本市)	12月2日
興津 隼人(津 井)	小池 有香(福 良)	12月8日
西谷 寿洋(淡路市)	三宅 美咲(榎 列)	12月10日
井上 正幸(市)	田中 美江(榎 列)	12月12日

■訂正とお詫び
 12月号の結婚欄で、7月16日届出の数田信介さんの苗字が間違っていました。お詫び申し上げます、今回再掲させていただきます。

出生 はじめまして、すこやかに

赤ちゃん	性別	保護者	地区	出生日
上野 祐哉	男	勇 治	湊	10月30日
榎木 柊斗	男	典 明	八 木	11月16日
藪 吉成	男	洋 平	福 良	11月16日
清水 咲来	女	貴 光	八 木	11月19日
榎本 桜音	女	英 樹	阿 万	11月20日
平井 琉温	男	義 輝	八 木	11月20日
藤本 佳穂	女	敦 士	潮美台	11月20日
神木 那央	男	史 明	神 代	11月20日
西山 天	男	浩 二	北阿万	11月21日
平 大輝	男	直 樹	八 木	11月25日
銭田 凌成	男	敦 仁	松 帆	11月25日
中川 乃花	女	和 幸	八 木	11月25日
豊原 未唯	女	大 賀	賀 集	11月25日
堤 羽妙	女	伸 成	賀 集	11月26日
片山 柊	男	幹 雄	阿 万	11月26日
古田 優希	男	研 二	市	11月27日
坂本 悠真	男	典 政	榎 列	11月27日
新開 悠陽	男	英 樹	広島県	11月28日
柏木 莉菜	女	直 樹	松 帆	11月28日
由谷 梨愛	女	泰 彦	倭 文	11月30日
柏 航平	男	宏 之	千葉県	12月1日
高木 美里	女	敏 行	広 田	12月3日
山際 亜琉	男	真 治	洲本市	12月4日
稲井 志織	女	良 典	市	12月6日
奈木 優育	女	聖 福	福 良	12月10日

平成19年12月16日までの受付分(敬称略)
 ※この欄への掲載を希望しない人は、届け出のときに窓口へお申し出ください

死亡 お悔やみ申し上げます

氏名	年齢	地区	死亡日	氏名	年齢	地区	死亡日	氏名	年齢	地区	死亡日
西東 清積	67	倭 文	11月19日	葉坂 久子	80	市	11月29日	長濱 清	93	松 帆	12月11日
藤田 五一	80	北阿万	11月19日	福榮 杉夫	83	福 良	12月3日	宮本みつゑ	93	八 木	12月12日
大本たけこ	85	広 田	11月20日	佐藤 芳夫	77	広 田	12月3日	山口うめの	84	市	12月13日
伊達 啓子	58	広 田	11月21日	仲野 勝	89	志 知	12月5日	沖 ちづ子	80	賀 集	12月14日
前川 淑子	58	淡路市	11月22日	森崎 一郎	100	福 良	12月6日	新田 政通	64	北阿万	12月15日
宮本しづゑ	87	阿 万	11月22日	徳井 光子	75	福 良	12月6日	山口 平	74	津 井	12月15日
大川かずゑ	83	阿那賀	11月23日	角村 康孝	77	灘	12月6日				
堤 義男	82	神 代	11月24日	坂口 裕紀	1	阿那賀	12月7日				
安田 ヒデ	99	神 代	11月25日	橋本 利男	78	八 木	12月8日				
真野 克之	72	八 木	11月28日	平野 文雄	83	福 良	12月8日				
藪 有	80	市	11月28日	榎本 廣美	83	市	12月10日				
榎坂きよこ	92	北阿万	11月28日	中村 満子	85	灘	12月10日				

「愛の餅つき大作戦！」 わんぱく塾

南あわじ市教育委員会では、民生・児童委員と協力して毎年年末に一人暮らしのおじいさん、おばあさんに子どもたちがお餅をつき、それにより「愛の餅つき」を実施しています。

今年わんぱく塾やボーイスカウトの子どもたちと、淡路広域消防の若手隊員のお兄さんや南あわじ市女性消防隊「なでしこ分団」の方と一緒に、一生懸命餅をつきました。最後に、みんなでお手紙を書きました。「おじいさん、おばあさん、僕たち(私たち)がついたおもちを食べて、いつまでも元気であってほしい。」



▲広域消防の隊員と楽しく餅つきをする子どもたち

さいね」等の文章と可愛い絵を描いた手紙を添えてお餅のプレゼントは出来上がり、後は民生・児童委員の方々が子どもたちの温かい心も一緒に配布してくれました。

つきたての餅をほおばる子どもたちの口からは、美味しいう言葉と一緒にたくさんのお餅のプレゼントをもらった高齢者の方々も、きつと笑顔が溢れてくることでしょう。(生涯学習文化振興課)

「地域のおじいさん・おばさん運動」にご参加を

子どもたちをめぐると問題が深刻になるなかで、「地域の子どもは地域で守る」という意識をもって、子どもたちを温かく見守り、支援する大人がもとめられています。

日常のあいさつなどの声かけ、見守りなど無理のない範囲で、できることから実践する「地域のおじいさん・おばさん運動」を自治会等の各種団体、グループでの加入を願っています。

☎ 青少年育成センター
 37・3026

青少年なんでも相談室

▽日時 平日午後1時～5時
 △場所 西淡公民館・青少年育成センター内
 ☎ 37・3026
 ☎ 37・3048

▽相談内容 非行、いじめ、不登校、友人関係、家庭教育、子育て、ほか青少年に関するすべてのこと
 △対象 様々な悩みを抱えている青少年や保護者。秘密は厳守します

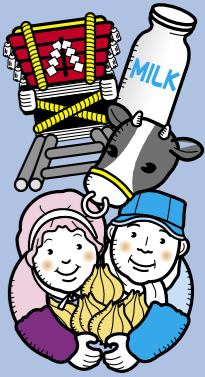

公民館で文化芸能祭

秋たけなわの十一月、南あわじ市文化団体連絡協議会各支部では、文化・芸能活動に

南あわじ市文化団体連絡協議会

取り組む団体・個人の発表の場を提供しようと文化祭・芸能祭を市内四会場で開催。多



▲西淡総合芸能祭(琴伝流銭太鼓)



▲緑文化展(生花展)



▲三原文化展(陶芸展)



▲南淡文化芸能祭(うずしお混声合唱団)

くの来場者が訪れ、文化の秋を楽しみました。

一月にも同会本部主催の「第三回南あわじ市文化展」が行われます。(十六頁参照)お楽しみください。

乳牛の全国大会でチャンピオンに

山口貴士さんが受賞

十一月十二・十三日、静岡県御殿場市で開かれた「第七全日本ブラックアンドホワイトトショウ」(㈱家畜改良事業団主催)で、山口貴士さん(北阿万)の出品した乳牛が、クラスチャンピオンに輝きました。

乳牛の品質を競うもので、山口さんは生後四十二か月から四十八か月の出産経験のある部門に、手塩にかけて飼育している「レディスマナーエスカレードE.T」を出品。体形の美しさや、色つやなどが素晴らしく、そのクラスで最も高い評価を獲得。見事受賞されたものです。



▲市長へ報告に訪れた山口さん(左)

淡路三原高校の校歌を初披露

淡路三原高校開校記念式典



▲新校歌を歌う淡路三原高校1年生

平成十九年四月に開校した淡路三原高校の開校記念式典が十一月二十三日、同校体育館で行われました。

式典には同校一年生や、開校する三原高校と志知高校の二・三年生、関係者ら約千人が出席。来賓祝辞や淡路人形座の記念公演などが行われ、誕生を祝いました。

また、一般公募していた同校の新しい校歌が昨年十月に決定し、式典中、作詞の服部達明さん(榎列)と作曲の加藤佳子さん(洲本市)に感謝

状と記念品が手渡されました。その後、一年生がピアノ伴奏に合わせて合唱。初披露しました。歌詞には南あわじ市の豊かな自然や、希望あふれる生徒像が記されています。

淡路三原高校は、統合する三原・志知両校の優れた特色を継承し、理数系の専門分野を深く研修する「サイエンスコース」の設置や、人文・社会、情報、福祉・ボランティアなど多様な進路に応じた類型を導入しています。また、クラブ活動を中心に、淡路人形浄瑠璃などの郷土芸能伝承活動にも取り組んでいます。

なないろ館周辺の有効活用を

福良まちづくり推進協議会

福良地区の住民らで組織する任意団体「福良まちづくり推進協議会」(芝壽浩会長)では、同地区の観光資源を活かした再整備策をまとめた意見書を、十一月二十六日、中田市長に提出しました。

のほかの観光資源である風光明媚な自然環境や海の幸、神社仏閣、伝統芸能などがあるにも関わらず、観光客を足止めできていないのが現状です。これを受け、同協議会の若者を中心とした企画委員らで、昨年一月から定期的に会合を重ね、ハード面・ソフト面の整備の必要性をまとめた意見書を作成しました。



▲中田市長(左)に意見書を提出する芝会長(中央)ほか

阿万風流踊りを東京で披露

全国民俗芸能大会に出場

文化庁選択文化財の指定を受けている「阿万風流踊り」の保存会(阿万上町)のメンバーが、11月24日に東京で開催された「第57回全国民俗芸能大会」に出場し、会場から盛大な拍手を受けました。

この踊りは、室町時代から伝わり、雨乞いの願解きと五穀豊穡、郷土繁栄の祈りを込めて奉納されている踊り。現在も、毎年9月15日に亀岡八幡宮で奉納されています。声明がかかったゆるやかなテンポの歌から古風で優雅な味わいを感じさせます。



▲大舞台で熱演する「阿万風流踊り」保存会の皆さん

愛好グループが交流

南淡路だんじり唄交流会

だんじりを持たない愛好団体による発表会「第12回南淡路だんじり唄交流会(同実行委員会主催)」が12月2日、阿万公民館で行われ、過去最多の参加数12団体が、見事なパフォーマンスを見せました。中でも、今回初参加の淡芸研子供教室(福良)は、感情を高める演出として、三味線演奏を加え、力いっぱい歌い上げていました。会場には、延べ250人が詰めかけ、出演者に温かい拍手を送っていました。



▲三味線の演出も交えて唄を披露する淡芸研子供教室

おめでとう ポランティア・スピリット近畿ブロック賞



▲細川さん

このほど、志知高校三年の細川真希さん(八木)が、中高生対象の第十一回ポランティア・スピリット・アワードの近畿ブロック賞を受けられました。

細川さんは、和太鼓部とポランティア部で部長を務め、郷土芸能部でも活躍。福祉施設を慰問し公演するなど、ポランティア活動に熱心で、これが評価されたものです。

ともじびの賞

地域文化の向上に尽くされた方を表彰する「ともじびの賞」に、このほど淡路人形浄瑠璃青年研究会(代

表、木田徹さん)と上居譲さん(榎列)が選ばれ、受賞されました。

◆淡路人形浄瑠璃青年研究会
同会は、昭和四十六年に設立。後継者発表会での公演をはじめ、永年にわたり島内外での公演を積極的にするなど、淡路人形浄瑠璃の保存伝承に努めてこられました。

◆上居譲さん
上居さんは、だんじり唄保存会の結成に尽力。後継者育成のほか、だんじり唄コンクールの審査員など、だんじり唄の伝承と後進の育成に尽くされ、また民謡の講師も務めてこられました。

優良自主防災組織 知事表彰

福良地区自主防災会(芝壽浩会長)に十一月十日、優良自主防災組織知事表彰が贈られました。

同会は、自主防災の原点に立ち、防災意識の普及と防災予防に努め、地域防災力の向上に尽力しています。これらが評価されたものです。

ほくとわたしの ギャラリー

幼稚園ウィーク in 西淡 造形展



市内6幼稚園の合同制作。クリスマスをテーマに、ペットボトルや段ボールなどを使ってサンタクロースやトナカイ、クリスマスツリー等の立体作品を作り、絵画と併せて西淡公民館に展示しました。(4頁に関連記事)

また、この山には「ゆずりは」の木が多く自生し、この木は新しい芽が出て葉になると古い葉が落ちて、その座をゆずる「父子相譲る」めでたい木として新年に飾られ、これが山の名になったともいわれています。



▲諭鶴羽山(中央)

わかまち ふるさと資源

18

諭鶴羽山

淡路島の南部に位置する島の最高峰「諭鶴羽山」(標高六百八m)は、貴重な植物や野鳥、動物が住み、自然豊かな山として知られています。東南の斜面は急傾斜となつて海に注ぎ、北西は島内最大の三原平野へ続く比較的なだらかな形状です。山頂付近には諭鶴羽神社があり、改良された参道も多く、登山を楽しむ人が大勢います。山上からの展望は素晴らしく、天気の良い日には西方向には淡路と四国をつなぐ「大鳴門橋」を、東にはうつつら



▲諭鶴羽山登山「青少年のつどい歩こう大会」(11月23日、子ども会主催)

と和歌山方面を見ることができま。南は、近くは沼島、紀伊水道から雄大な太平洋に続いています。また斜面・麓には、灘黒岩水仙郷や諭鶴羽ダム公園などの観光名所もあります。四月に開校した淡路三原高校の新歌にも、諭鶴羽が詠われています。

【諭鶴羽山の語源】

諭鶴羽神社の縁起によると、天竺の摩訶陀神がツルに乗って熊野におもむく途中、この山頂で羽を休めたので、その名がついたといわれています。

わかまち 心気

子どもたちに夢と感動を！
下幡多子どもだんじり製作実行委員会

地域の過疎化や高齢化、核家族化に伴って世代間交流がめっきり少なくなっています。これらが負の連鎖となり人の絆を基盤とした美しい地域や、長い歴史のある伝統芸能が失われつつあります。

この状況を回避するには兵庫県が掲げている「参画と協働」による美しい兵庫の実現(地域コミュニティの再生)にあります。

私たちは、県の「地域づくり活動応援事業」の助成を受けて、手探り、手造りによる「子どもだんじり製作事業」を行っています。これは前述の趣旨をコンセプトに、地区の自治会や老人会、PTAとの協働で地域の子どもたちによる、子どもだんじりの製作を中心に行っています。また、ふるさとの歴史を深く知り、語り合い、後世



▲作製中のだんじりを磨く子どもたち

に語り継ごうと、「歴史学習会」を数回にわたり開催。私たちの思いや製作状況を伝えた「かわら版」も発行し、地区の世帯に配布しています。二月中旬にだんじりの完成記念式典を開催します。市民の皆さんもぜひお越しください。

下幡多子どもだんじり製作実行委員会
◆会長 沖 健作
◆構成人員 290名(地区人口)
◆事務局 ☎ 42-1432(金生有穂)