



わんぱく塾がスタート

市内全児童3千人を対象にした「わんぱく塾」が5月14日、スタートしました。

自然やスポーツ、歴史などを学ぶ全72教室(97日間)を開催し、体験活動を通じてたくましく生きる子どもたちを育みます。(21頁参照)

(子ども農業体験「リトルファーマーズ」、伊加利)

主な内容

市政ひろば	2~7
お知らせ	8~13
情報瓦ばん	14~15
まなびの扉	16~17

いきいき健康生活	18~19
心のかけはし	20~21
まちかどトピックス	22~23
ふるさと資源、わがまち元気	24

市政ひろば



市民まつり

淡路だんじり祭を開催

南あわじ市市民まつり「淡路だんじり祭」が四月二十九日、三原健康広場で行われました。市内各地から豪華絢爛なだんじり二十八台が集まり、伝統芸能「だんじり唄」の発表や獅子舞の披露などが行われ、一万五千人の来場者を魅了しました。



▲獅子舞の披露

春うらかな日差しが降り注ぐ中、太鼓の音を鳴り響かせ市内各地から布団だんじりや投げだんじりが、玉ねぎ畑に面した道路を通過して三原健康広場に集まりました。会場では、フリーマーケットや子ども向けのゲームコーナー

ナー、南あわじ市と交友関係のある東かがわ市と鳴門市の物産店などが設置され、早くからたくさんの方の来場者で賑わいました。グラウンドでは、砂埃を巻き上げながら勢い良くだんじりが一斉に練る「総練り」や



▲砂埃を巻き上げながら練るだんじり



▲玉ねぎ畑の道を通り、だんじりが連なって会場へ



▲節回しを合わせてだんじり唄を熱唱



▲だんじり唄に聞き入る来場者



▲子どもだんじりも参加。唄も披露しました



▲配役を熱演する祭礼団員

投げだんじりの披露が行われました。また多く露店が並び駐車場でも獅子舞が披露され、見るものを圧倒させました。舞台では、各集落の若者らで構成する祭礼団により伝統

芸能「だんじり唄」を次々と披露。息を合わせて大声で歌い上げる「連れ節」や感情を込め浄瑠璃の登場人物を演じる「語り」などを熱唱し、来場者から大きな拍手と歓声を受けていました。

なつかしの郡役所蘇る

このほど、島内最古の木造洋風建築として貴重な歴史的



▲旧三原郡役所を復元した「国生みの館」

文化遺産が、蘇りました。震災で被災し、解体・保存していた旧三原郡役所を復元した、「国生みの館」が完成。四月二十八日、その竣工式が淡路ファームパークイングラ

ンドの丘で行われました。施設は鉄骨二階建て、延べ面積三三三㎡。壁板や床板など半分近くを旧部材で再利用。内部には、淡路の観光地をアナウンスする映像と立体地図、淡路ゆかりの著名人のパネル、島内産品。二階には旧4町の合併関係資料などが展示されています。

文化遺産が、蘇りました。震災で被災し、解体・保存していた旧三原郡役所を復元した、「国生みの館」が完成。四月二十八日、その竣工式が淡路ファームパークイングラ

点（現在のセンターパーク）に郡役所として建設。その後県や町村会、埋蔵文化財などの事務所として使用されてきましたが、老朽化の上、平成七年阪神淡路大震災で半壊したため、解体しました。しかし、住民からの強い保存要望を受けて、県は保存とともに、淡路の情報発信拠点として効果的な活用方法を検討。その結果、年間四十五万人もの集客力のある同公園を設置場所に決めて、昨年から工事を進めていたものです。

本を通じて親子のふれあい

読書つ子まつりを開催

子どもの読書活動について関心と理解を深め、また積極的な読書意欲を高めるために「第五回読書つ子まつり」を四月二十二日、南淡図書館で開催しました。

手作りおやつコーナーなど盛りだくさんに行われました。おはなし会ピノキオ（楓るみ子代表）ではパネルシアター「防災劇」を上演。南海地震が発生したときの物語を朗読しながら、パネルに絵や人形を張ったり、はがしたりして、子どもたちに「備え」の大切さをわかりやすく説明していました。



▲「赤ずきんちゃん」の朗読でコスチュームを着た人物も登場

ふれあい市長室

南あわじ市長 中田勝久

大橋等通行料金の低減化へ向けて、淡路島民の結集を！

15万人署名にご協力をお願いします

神戸淡路鳴門自動車道の通行料金低減化について、各方面への陳情や県・国会議員などへの支援依頼等努力を重ねてまいりましたが、道路公団の民営化による採算性や自主自立という社会情勢から、たやすいものではありません。先日国土交通省に要望書の提出をいたしましたところであり

明石海峡大橋、大鳴門橋間の割高感により島内では、国道二十八号線や西浦県道への迂回大型車が多く、交通安全対策として適切な対応をしなければなりません。また、島内を活性化させるため、観光を中心とした交流人口の増大、各産業の輸送料軽減や企業誘致、定住対策など、通行料金の低減化は淡路島にとって非常に重要な課題となっております。

尚、一方的な要望だけではなく、「上げよう通行量、下げよう通行料」をスローガンとして、より一層の魅力ある淡路島づくりやすばらしい「ふるさと資源」の有効活用など、自らの努力と工夫も必要です。この機会を捉え、市民の皆様と共に頑張つてまいりたいと存じます。

そこで、運動を加速するため島内の各種団体や三市が結集し、「神戸淡路鳴門自動車道

行政懇談会各地区でスタート

市内21地区で開催



▲住民と行政による意見交換（潮美台）

よりよいまちづくりをめざして地域住民と市の幹部職員が意見交換する、行政懇談会が各地区で始まりました。各地区の先頭を切って行われた潮美台地区では、五月十九日同公民館で、自治会を中心に各種団体から多くの方が出席。中田市長がスライドを使って行政報告を行った後、市四役や部長らとともに、地域に密接した貴重な意見交換が交

わされ、有意義な懇談会になりました。この懇談会は、市民と行政が地域の課題などをお互いに認識し、共に協力し合いながら住みよい魅力あるまちづくりをめざすことを目的として、新市発足後始めて実施するもので、市内全域を小学校区単位毎（市内二十一地区）を基本に、八月初旬にかけて開催する予定です。

若者サークルを立ち上げ

フロンティアアース
FRONTIERS

成人式の企画・運営を行う「成人式実行委員会」のOB・OGらを中心に、三月二十五日、若者グループ「FRONTIERS（＝開拓者たち）」が発足しました。五月十九日、同グループの初めての取り組みとして、ハット・ロビックスジャパンから五人の指導者を迎え「トランポ・ロビックス教室」を松帆活性化センターで開催し、グループメンバー十五人が参加しました。「トランポ・ロビックス」

とは、直径八十六センチのミニトランポリンの上で、エアロビクス・エクササイズをするというもの。参加者は一時間、さわやかな汗を流し、シェイプアップを図りました。同グループでは今後、今年度成人式実行委員会との引継ぎを兼ねた交流会や若者情報誌の発行、若者会議などを予定しています。



▲トランポ・ロビックスを楽しむ若者グループ

高齢者の交通事故防止を目指す

高齢者交通安全指導員研修



▲山本幸男氏による講演

全国的に増える高齢者の交通事故を防止するため、南あわじ市交通対策協議会では高齢者交通安全指導員制度が確立され、昨年度から指導員が活動しています。その研修会が五月十六日、榎列公民館で開かれました。指導員制度は、市老人会の各単位クラブから選出された二百三名が、南あわじ警察署長と交通対策協議会長から交通指導員に委嘱され、地域のリーダーとして交通安全活動

を積極的に推進しています。研修では、交通事故の現状が報告された後、講演として加古川刑務所篤志面接委員協議会長の山本幸男先生が、高齢者が気をつけなければならぬことなどを、ユーモアを交え、話されました。特に、「横断歩道を歩くときは立ち止まらないこと。信号は青でもすぐ黄になりそうであれば次の青まで待つこと。」を強調されていました。

障害者授産施設に福祉車両を贈呈

四月十六日、精神障害者小規模通所授産施設「きらら」で、福祉車両の贈呈式が行なわれ、社会福祉法人淡路島福祉会に、中田勝久市長から八人乗りのワゴン車が贈られました。

これは、昨年匿名の方と、山口貴干さん（八木）から贈られた寄付金三百万円で購入したもので、市が同福祉会に管理運営を委託している、「きらら」と知的障害者通所授産

施設「ウインズ」の利用者の送迎などに使われます。この日、同席した山口さんや利用者が見守る中、中田市長から同福祉会の山野専務理事に目録を、また山口さんも利用者の代表に車の鍵を手渡しました。

ワゴン車は、足の不自由な人にも乗り降りしやすいように、地面の近くまで下がる座席が設置されています。



▲福祉車両の鍵を手渡す山口さん（右）

寄付金三百万円で購入

南海地震発生確率53%

防災ひとロケテ

防災課 43-5006

南あわじ市防災ネット
http://bosai.net/minamiawaji/

政府の地震調査研究推進本部は、4月18日、30年以内に東南海地震が64%、南海地震が53%の確率で発生すると公表しました。

大雨災害が同0.5%であるのに対し、地震発生確率が、



どれだけの高いかかわかっていただけですか？

住宅の耐震化

東南海・南海地震の発生により、市内では最大震度6弱の揺れが予想されています。大地震から身を守るためには、住宅の耐震化がいちばん大切なことです。

特に、昭和56年5月末以前に着工された住宅は、現在の耐震基準を満たしていない恐れがあります。

南あわじ市では、「簡易耐震診断」を個人負担3千円（木造戸建住宅の場合）で受けることができます。制度の案内

については、14頁をご覧ください。さらに、兵庫県では昭和56年5月末以前に着工した住宅で耐震診断の結果、耐震性が劣ると判断されたものに、耐震改修計画策定費、耐震改修工事費に最大で総額80万円の補助金が受けられます。（※一定の条件あり）

フエニックス共済の加入

万が一、大地震をはじめとする自然災害で住宅を失った場合に備えて、兵庫県住宅再建共済（フエニックス共済）では、年間5千円の負担で、最大6百万円が給付されます。地震保険や他の共済に加えて加入できます。

事前の備え「住宅の耐震化」と事後の備え「住宅の再建」について、ぜひ、家族で相談してみてください。

■住宅耐震化について 都市計画課 ☎37・3016、フエニックス共済について 防災課 ☎43・5006

故・山崎萬米さんの見台、床本を寄贈



▲山崎さん（左）寄贈の見台と床本

素人義太夫として活躍された故山崎萬米（芸名米花）さんが使っていた貴重な遺品が五月二日、長女山崎武子さんと孫敏男さん（俊文）から、淡路人形協会（理事長、中田勝久市長）に寄贈されました。

萬米さんは、十六歳頃から浄瑠璃を始め、昭和三十六年淡路素義審査競演大会で第五代横綱に輝きました。

遺品は、人形浄瑠璃の太夫が語るとき使う黒の漆塗りに金の時絵がほどこされた見台と、「絵本太功記十段目尼ヶ

貴重な「寄付ありが」といっていました

◆沼田茂子（市）さん

五月十一日、沼田茂子さんが、南あわじ市役所で中田勝久市長に、現金五十万円を寄付されました。これは、沼田さんが年金の中から節約して貯めたお金で、文化財保護活動に役立ててくださいと、申し出られたものです。

◆福良不動産

五月一日、福良不動産代表の内海信太郎さんが、緑庁舎を訪れ、「福祉に役立ててください」と現金十万円を寄付されました。市ではこれら貴重な寄付を有効に活用させていただきます。ありがとうございます。

西淡・三原地域のケーブルテレビ 地デジ対応工事がはじまります



図情報課 ☎43-5003、
さんさんネット☎43-2345

市内全域でケーブル電話が使用可能に

緑・南淡地域と西淡・三原地域間の連携工事が終わり、6月1日から市内のケーブルテレビ加入者同士でケーブル電話の使用が可能となりました。**市外局番(0799)は不要**です。緑・南淡地域の公共施設への電話は整備が完了しご利用いただけます。また、同地域の音声告知放送も整備完了後の利用となります。

工事中、さんさんネット 全てのサービスが数回停止

地上デジタル放送を視聴いただけるよう西淡・三原地域でケーブルテレビ大規模改修工事を行います。期間中、サービスの停止が5～20回ほど発生し、午前9時から午後5時の間、1回につき2～6時間停止します(工事期間は下表のとおり)。また、各所で通行に支障が生じる場合があります。ご迷惑をおかけしますが、ご理解ご協力をお願いします。



◆工事完了後の 地デジの視聴方法

地上デジタル放送を視聴いただくには、対応しているテレビもしくはチューナーをご用意ください。

地上デジタル放送対応工事の日程(予定)

地域	工事期間	地区	自治会
三原	5月28日～9月20日	八木	入田、養宜中、養宜上、新庄、野原、徳野、鳥井の一部、国分の一部
		八木	馬回、寺内、大久保、鳥井、立石、国分
	5月29日～9月20日	神代	社家、久保、段、上中原、浦壁
		市	青木
	6月4日～10月20日	榎列	大榎列、小榎列、松田
		榎列	西川、上幡多、山所、下幡多、掃守、大榎列の一部、小榎列の一部
市		青木、福永、円行寺、小井、善光寺、市、十一ヶ所、徳長、新、三條	
神代		黒道、喜来、富田、籠池、北所、南上、経所、南所、城家、國上、小路	
西淡	5月29日～10月20日	倭文	流、委文、高
		三原志知	松本、佐礼尾、灘波、中島下、中島大、中島上
	6月11日～10月31日	榎列	大榎列の一部、小榎列の一部
		松帆	古津路、慶野、北浜、櫛田、宝明寺、北方、塩浜、江尻、高屋、脇田、戒旦寺、志知川、西路
		湊	東、浜、港、西、里下、里上、登立
		津井	内原、中津浦、雁来、中央、本村、西本村
6月11日～10月31日	阿那賀	伊毘、南、中、北栄、木場、小木場、小磯、松ヶ谷、端所、島、志知川、西路	
	伊加利	山口、湯の河、本村、下所、畦原、仲野	
西淡志知	奥、口、飯山寺、南、北、志知、鉦		

※5月16日新聞折込チラシで案内しました、三原地域の工事期間が変更されています。ご注意ください。

保健センター職員を健康課へ集約

6月25日から

保健師活動の拡大

平成十八年六月に医療制度改革法が成立。中長期的な医療費抑制を図るため、生活習慣病対策や、四十歳以上の国民に健康診断の義務付けなど、保健指導で生活習慣の改善を促進することになりました。従来に増して、予防医療を担う保健師活動等が重要になっていきます。

一元化するとともに、保健師が市内全域をスピーディーで柔軟に動ける体制を整えます。

1つが変わります

- ①旧町単位に四か所設置している保健センターの職員を、六月二十五日から健康課へ集約
- ②各地区で行われている事業については従来どおり各地区で開催。保健師等が出向いて保健指導、相談、健診業務を行う
- ③個別相談業務も健康課へ電話いただければ、保健師等

業務の効率化を図る

南あわじ市では保健師活動等の事務事業を精査し、効果的、効果的に事業推進します。取り組みとして、事務処理を

淡路全島一斉清掃の日

みんなで参加しましょう!
7月1日(日) 午前8時～10時
道路沿線、公会堂、公園、ゴミ集積場などを美しくしましょう。家庭内のゴミは、絶対出さないでください。
☎生活環境課 ☎43-5024

が各保健センターへ出向いて相談業務を行う

- ④保健センターで行っていた母子手帳の申請受付などは総合窓口センターで受付
- 住民サービスの低下を招くことがないよう努めますので、ご理解とご協力をお願いします。

☎健康課 ☎44・3004

夏のエコスタイル

南あわじ市では省エネルギーを推進するため、職員の軽装(ノーネクタイ等)及び庁舎など施設の冷房を28℃に設定します。

▽期間 6月1日～9月30日

年金だより

インターネットで年金情報を閲覧

インターネットで自分の年金加入記録をいつでも閲覧できる「年金個人情報提供サービス」をご紹介します。

確認できる情報

- ①これまで加入されている公的年金制度の加入履歴(加入制度、事業所名称、資格取得・喪失年月日、加入月数等)
- ②国民年金の保険料納付状況
- ③厚生年金・船員保険の標準報酬月額、標準賞与額など



※内容は毎月1回更新していただきます。24時間いつでも閲覧、利用登録できます。

利用方法

- ①社会保険庁ホームページ(<http://www.sia.go.jp/>)からサービスの利用登録をする
- ②社会保険庁から郵送でユーザーID・パスワードが送られてくる
- ③それらを使ってホームページ上から閲覧する

※利用登録には、基礎年金番号が必要となりますので、年金手帳または基礎年金

1つ注意だけ

年金加入記録は大切な個人情報です。不特定多数が利用するパソコンでは、入力・閲覧した情報が残ってしまうことがあります。ユーザーID・パスワードは、他人に知られることがないように、取り扱いには十分ご注意ください。

☎ねんきんダイヤル
0570・05・1165

商業統計調査 届きましたか?調査票



調査員が皆様の事業所に調査票をお届けしています。後日、調査員が調査票を受け取りに伺いますので、ご協力よろしくお願いいたします。

6月1日実施

経済産業省・兵庫県・南あわじ市
☎総務課 ☎43-5001

市内局番を確かめておかけください



南あわじ市役所 総合窓口センター 緑 庁舎 ☎44-3001 西淡庁舎 ☎37-3011 三原庁舎 ☎43-5021 南淡庁舎 ☎50-3031

【中央庁舎】 市長公室 ☎43-5002 総務部 総務課 ☎43-5001 防災課 ☎43-5006 情報課 ☎43-5003

【緑庁舎】 健康福祉部 福祉課 ☎44-3002 長寿福祉課 ☎44-3005 保険課 ☎44-3003 健康課 ☎44-3004 少子対策課 ☎44-3040

松くい虫航空防除を実施

松くい虫航空防除で使用するスミパイン乳剤は、現在使用されている殺虫剤の中では人畜に対する毒性が最も少ない薬です。散布も安全な方法で行いますが、一層の安全を図るため、次のことに注意してください。



▲ヘリコプターによる航空防除

Table with columns: 地域, 日程, 時間, 面積. Rows include 淡、阿那賀福良、沼島, 淡、志知伊加利, 慶野松原.

- ① 散布中、その周辺では飲食物や干物を野外に出さないでください。
② 散布当日は、その区域の森林に入らないでください。
③ 果樹園、野菜等の栽培地や道路脇は避けて行います

山林周辺に注意

鳥獣の捕獲

山林周辺で鹿・猪による被害が多発しています。地元からの要望もあり、次の日程で猟友会により銃器、ワナによる鹿・猪の捕獲を実施します。



- 捕獲期間 中は、山林周辺へ立ち入らないようお願いします。
◆期間 8月1日(水)まで
◆場所
▽緑地域 中筋、徳原、中山
▽西淡地域 湊、津井、伊加利、志知、松帆
▽三原地域 八木、神代
▽南淡地域 賀集、北阿万、阿万、灘
▽農林振興課 ☎43・5025

少年少女スポーツ団体に助成金

明日を担う少年少女の運動・スポーツ習慣の形成に向け、市内の少年少女スポーツ育成団体に活動費の補助を行なっています。
▽申込期限 6月29日(金)
詳しい内容は市ホームページをご覧ください。
▽生涯学習文化振興課 ☎37・3020

狩猟免許試験のご案内

▽免許の種類 第一種銃猟(装薬銃、空気銃)、第二種銃猟(空気銃)、網猟、わな猟
▽受験費用 5千3百円
▽試験日程
【第一回】申込期間 6月4日(月)～19日(火)。知識・適性試験 7月4日(水) 神戸または姫路、養父。技能試験(合格者のみ) 7月18日(水) 姫路もしくは7月25日(水) 神戸
【第二回】申込期間 8月6日(月)～8月21日(火)。知識・適性試験 9月8日(土) 神戸。技能試験(合格者のみ) 9月24日(月) 神戸
▽洲本農林水産振興事務所 森林林業課 ☎26・2103
受験者向け講習会
試験前の6月と8月に、狩猟免許の受験予定者を対象に、知識・技能に関する初心者講習会を実施します。
▽申込み (社)兵庫県猟友会 ☎078・361・8127

平成20年4月から 後期高齢者医療制度を開始

医療制度改革に伴い、平成20年4月から、「後期高齢者医療制度」がスタートします。75歳以上(一定の障害がある場合は65歳以上)の方が対象です。

該当する方は、20年4月から、これまでの国民健康保険や政府管掌健康保険、健康保険組合などの被保険者・被扶養者ではなく、後期高齢者医療制度の被保険者となります。個々に保険料を納めるとともに、広域連合が交付する被保険者証を医療機関に提示して診療を受けることとなります。

制度の概要

- ▽被保険者 75歳以上(一定の障害のある方は65歳以上)
▽保険料 原則として、年金からの保険料の天引き(特別徴収)。保険料率は、19年11月頃に決定する予定です。
▽患者負担 医療費の1割(現役並み所得者は3割)
▽制度の運営 県内すべての市町が加入する「兵庫県後期高齢者医療広域連合」が

介護保険制度を 活用した住宅改修

要介護(要支援)の認定を受けられ、自宅で生活をされている方について、手すりの取り付けや段差解消などの改修に、20万円(1割は自己負担)を上限に費用を支給しています。



工事前に事前申請が必要になりますので、担当ケアマネジャーまたは長寿福祉課にご確認ください。
▽長寿福祉課 ☎44・3005

在宅家族介護手当を支給

ねたきり高齢者等を介護している家族に手当を支給し、家族の負担を軽減します。
▽対象者 要介護4・5相当で、申請後、1年間介護保険サービスを利用していない高齢者を介護している家族(所得制限あり)
▽支給額 年額12万円
▽支給回数 年1回
※申請日を基準として、その後1年間の介護サービス利用状況を確認して支給
▽申請先 総合窓口センター 1、出張所、連絡所、支所
▽長寿福祉課 ☎44・3005

子育て応援(少子対策) シンボルキャラクターと愛称を募集

南あわじ市の基本理念である「自然と文化にはぐくまれた笑顔あふれる子どものまち」にふさわしい子育て応援シンボルキャラクターとその愛称を募集します。

- ◆賞金
▽シンボルキャラクター 採用作品1点 賞金3万円、佳作2点・南あわじ市特産品(1万円相当)
▽愛称 採用作品1点・賞金2万円、佳作2点・南あわじ市特産品(5千円相当)
◆応募締切 6月20日(水)
◆応募方法 指定の応募用紙(総合窓口)に備付またはホームページからダウンロード)に必要事項を明記のうえ、作品とともに少子対策課へ提出。Eメール、FAXによる提出は不可
◆注意事項 応募点数に制限なし。用紙1枚につき1点。色彩は白と黒を除き3色程度。採用後、単色で使用することも考慮ください。採用作品の著作権等は南あわじ市に帰属します
◆発表 申込者に通知、広報紙、ホームページ等
◆応募先 少子対策課(〒656-0192、南あわじ市広田広田1064番地、緑庁舎内。☎44・3040)

入学祝金の申請はお済みですか？

南あわじ市では、今年度小・中学にご入学された保護者の方に対して、「ふれあい振興商品券」1万円分を入学祝金としてお渡ししています。該当される方には既に申請書を

第16回南あわじ市

議会

定例会日程



会議日		会議内容(予定)
本会議	第1日 6月4日(月) 午前10時	◆条例案上程 ◆19年度南あわじ市一般会計、特別会計補正予算案上程 ◆その他の案件上程
	第2日 6月11日(月) 午前10時	◆一般質問
	第3日 6月12日(火) 午前10時	◆一般質問
	第4日 6月13日(水) 午前10時	◆追加議案上程
	予備日 6月14日(木) 午前10時	
	第5日 6月22日(金) 午前10時	◆付託案件委員会審査報告・表決
委員会	総務常任委員会 6月18日(月) 午前10時	◆付託議案の審査
	文教厚生常任委員会 6月20日(水) 午前10時	
	産業建設常任委員会 6月15日(金) 午前10時	
◆議場での傍聴 中央庁舎3階議場にお越しください(傍聴規則を遵守していただきます)		
◆インターネットによる中継 ご自宅のパソコンから議会・委員会中継をご覧いただけます。南あわじ市ホームページ(http://www.city.minamiawaji.hyogo.jp/) トップページ上部の「議会」ボタンをクリック		
◆テレビ中継 テレビ設置場所は、中央庁舎1階ロビー、緑庁舎1階ロビー、緑市民センター1階ロビー、西淡庁舎1階ロビー、西淡第2庁舎1階ロビー、三原庁舎1階ロビー、三原公民館1階ロビー、南淡庁舎1階ロビー、南淡公民館1階ロビー		
議事事務局 ☎ 43-5005		

放送大学 募集
放送大学は、テレビ・ラジオで学ぶ通信制大学です。さんさんネットでも放送しています。科目数は360以上用意しています。
放送大学兵庫学習センター
☎ 078-805-0052

放送大学 募集

5月19日、三原公民館で南あわじ市連合自治会総会が行われ、次の方々が19年度の役員に決まりました。(敬称略)

会長 芝 壽浩(福良)
副会長 内原三千治(津井)
副会長 小泉 武彦(広田)
副会長 久田 文夫(神代)
副会長 榎本 悟朗(潮美台)
会 計 休 場(倭文)
会 計 監 査 高 田 淳博(八木)
会 計 監 査 馬 部 繁一(阿那賀)

市連合自治会 役員が決まる

※一度申し込まれますと、それ以後の選挙で自動的に郵送します。参議院議員選挙で配付を希望される方は、6月30日(土)までにお申し込みください
までご連絡ください

地域活動と拠点づくりへの助成金

▽事業名 県民交流広場事業
▽対象地区 原則小学校区単位
▽対象団体 自治会、婦人会、老人クラブ、PTAなどで構成された住民組織
▽対象となる取組 地域づくりの拠点整備と活動
▽助成額 整備費1千万円以内、活動費3百万円以内でそれぞれ必要と認められる額。活動費は5年間に分割して助成
▽応募締切 7月20日(金)
▽淡路県民局地域協働課
☎ 26・2047、市長公室 ☎ 43・5002

点字、音声による「選挙のお知らせ」無料配布

兵庫選挙管理委員会では、選挙や候補者に関する情報を点字または音声(朗読テープ)にした「選挙のお知らせ」を、申し込みいただいた視覚に障害のある方に無料配付しています。
▽対象となる選挙 国政選挙、兵庫県知事選挙、兵庫県議会議員選挙
▽申込方法 電話か郵便で、郵便番号・住所・氏名・ご希望の種類(点字または音声)を、兵庫県選挙管理委員会(〒650-8567神戸市中央区下山手通5丁目10-1) ☎ 078-362-3101

税源移譲にともない 市・県民税額が変わります

国の税制改革にともない、19年度の市・県民税が大きく変わります。しかし、市・県民税額と所得税額を合わせた金額は、基本的には変わりません。

市・県民税所得割の税率が一律10%に

税制改正の「税源移譲」に伴い、19年度の所得税率と市・県民税率が変わりました。(左図参照)

税負担の合計は基本的には変わりません

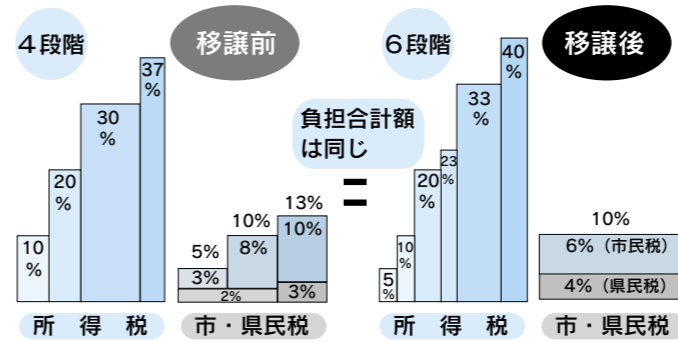

市・県民税とは?

◆市・県民税
市の税金である個人市民税と県の税金である個人県民税をあわせて市・県民税(住民税)と呼びます。
◆課税方法
所得税がその年に課税されるのに対し、市・県民税の所得割は前年の所得に対して課税されます。
◆課税対象者
19年度市・県民税がかかるのは、19年1月1日現在南あわじ市にお住まいで、18年中に一定額以上の所得がある方です。
◆納期について
19年度市・県民税の納税は4期に分けています。納期は次のとおり(普通徴収分)。
▽第1期 7月2日(月)
▽第2期 8月31日(金)
▽第3期 10月31日(水)
▽第4期 1月31日(木)

徴収は県民税と市民税をあわせて市が行うこととなります。
◆課税対象者
19年度市・県民税がかかるのは、19年1月1日現在南あわじ市にお住まいで、18年中に一定額以上の所得がある方です。
従って、19年1月2日以降に南あわじ市外へ転出された方や亡くなった方も19年度分までは南あわじ市で課税されます。また18年中に退職され、それ以降働かれない方でも、退職までの所得により課税されます。

徴収は県民税と市民税をあわせて市が行うこととなります。
◆納期について
19年度市・県民税の納税は4期に分けています。納期は次のとおり(普通徴収分)。
▽第1期 7月2日(月)
▽第2期 8月31日(金)
▽第3期 10月31日(水)
▽第4期 1月31日(木)

で、合計の個人負担額は基本的に変わりません。(課税所得が同額で税源移譲以外の税制改正を考慮しない場合)税源移譲では、同一の所得に対しては、市・県民税と所得税との合計額が変わらないように制度設計されています。このたびの税制改正では、「税源移譲」以外にも「定率減税の廃止」や「老年者非課税措置の廃止に伴う経過措置」により、課税所得が同じでも税額が増えます。なお、税源移譲により南あわじ市へ入る税収が増えます。

ですが、国からの補助金や交付金が削減されますので、総体的には、財源の増減はありません。しかし、自治体の権限で使える財源の割合が増えることで、国の基準に縛られず地域の実情に応じた行政サービスをより一層行えます。19年分所得税が非課税になった方は経過措置が受けられます。19年中の所得が大きく下がった場合、19年度分の市・県民税で税負担が上がった分を19年度の所得税で調整することが

できなくなってしまう可能性があります。こういった方は、19年度の市・県民税に限って、19年中の所得が確定した後、市に申告することで、納付していた市・県民税の一部が還付される場合があります。申告の方法など、詳しくは確定次第に広報紙等でお知らせいたします。
19年度市・県民税納税通知書は6月18日前後にお届けします。
☎ 43・5022

住宅の バリアフリー改修 固定資産税を 軽減

高齢者、障害者等の居住の安全性及び高齢者に対する介助の容易性の向上のため、住宅に一定のバリアフリー改修工事を行った場合、平成20年度分のみ当該住宅に係る固定資産税が減額されることになりました。詳しくはお問い合わせください。
☎ 43・5022

水道事業中期経営計画を策定

南あわじ市では、今後の経営の基本方針というべき「水道事業中期経営計画」を作成しました。その概要をお知らせします。

計画策定の背景

南あわじ市の水道事業規模は、給水人口約5万5千人、年間総給水量約7百万m³です。近年は節水意識が高まり、全国的に水需要が減少傾向で料金収入の伸びが期待できない状況です。

また22年度には淡路3市の水道事業の広域合併を控え、渇水時等に対応した配水計画の見直しの必要があります。

計画の目標

①水需要の動向などに適切に対応した施設設備の更新・改良などを進め、22年度ま

計画で定めた「主要施策」

施策名	実施年度	内容
浄水場整備事業	18～22	老朽施設の更新及び改修
導配水管整備事業	18～22	下水道工事に伴う老朽管更新及び上水道管整備
料金徴収業務の民間委託	17～	料金収納率の向上
開閉栓業務の民間委託	18～22	住民サービスの向上
効率的施設管理	18～22	浄水場施設の民間委託の推進
漏水調査事業	18～22	漏水早期発見・防止
水質改善事業	20～21	末端給水水質の把握により安全な水の供給

ご利用ください「子育てファミリー・サポートくらぶ」

子育て中の保護者をサポート。子どもの一時的預かり、保育所の送迎などを行います。

◆利用料：30分300円（共通） ◆対象：0歳～6歳の子ども ※事前に面談が必要です

名称	広田	倭文	ピッピー	八木	おのころ	福良
活動場所	緑公民館	倭文支所	働く婦人の家（市）	八木公民館	榎列公民館	児童館
利用時間	月～金 8:00～18:00	月～金 8:00～18:00	月～金 8:00～18:00	月～金 8:00～19:00	月～金 8:00～19:00	月～金 8:00～18:00
申込先	原田よし子 ☎45-0766	平池啓子 ☎46-0030	松本英子 ☎42-1024	増田利子 ☎42-2314	高野春栄 ☎42-3421	松坂美恵子 ☎52-1369

大会結果

（敬称略）



▲兵庫リレカーニバル優勝の福良小学校6年生チーム（前列左から西條さん、谷川さん、菊川さん、中野さん）と山岡監督（後列右）、中田市長

◆兵庫リレカーニバル

〔4月21日・22日、神戸ユニバー記念競技場〕関係分
〔小学女子4×100mリレー〕①福良小学校6年女子チーム（中野舞衣子、西條有紀、谷川奈央、菊川愉加）

◆淡路だんじり唄コンクール

〔4月22日、しづかホール〕関係分
〔祭り・保存・継承の部〕①筒井町内会②阿万上町町内会③福良東本町だんじり唄伝承会
〔愛好の部〕①だんじり唄うたいま専科&志知高校郷土芸能部&OB
〔少年・少女の部〕①福井子供会祭礼団

◆兵庫高等学校相撲大会

〔5月3日、神戸市長田神社特設相撲場〕関係分
〔個人戦〕▽80kg未満級②高田司（市川高校1年、八木）▽100kg以上級③池尻実（柳学園1年、湊）

◆サンライズ淡路旗少女

〔5月3日、サンライズ淡路旗ハレーボール大会〕
①市少女バレーボールクラブ②三原志知少女バレーボールクラブ③西淡志知少女バレーボールクラブ、浦ジュニアバレーボールクラブ

◆わんぱく相撲淡路場所

〔5月5日、津名スポーツセンター〕関係分

まちなみ緑化に助成金

兵庫県では、18年度から「緑」の保全再生を目的に県民緑税を導入。この緑税を使って「県民まちなみ緑化事業」を行っています。

▽対象事業 公園・空き地などの緑化、自宅の生け垣化、校庭の芝生化ほか

児童手当の現況届は

6月29日までに総合窓口へ

現況届の提出書類

受給者全員	現況届（郵送されます）、印鑑（認印）
厚生年金加入の方	受給者本人の健康保険証、または事業所が証明する年金加入証明（様式は市ホームページからダウンロードできます）
平成19年1月2日以降に南あわじ市へ転入された方	平成19年1月1日に住所のあった市区町村長が発行する19年度の所得証明（18年分所得）
児童と住民票が別の方	監護・生計同一申立書、児童の属する世帯全員の住民票の写し（児童の住所が南あわじ市の区域外にある場合に必要）

赤十字募金にご協力を

赤十字が行う、災害救護や献血活動などは、皆さまからの寄付金によって支えられています。

自治会や婦人会等を通じて協力を呼びかけますのでご協力をお願いします。

●日本赤十字社兵庫支部南あわじ地区事務局（福祉課内） ☎44・3002

◆緑地帯地区対抗ソフトボール大会

〔5月13日、広田中・倭文中〕
①中筋②市場③中田、庄田

◆大会結果の掲載は、情報課 ☎43・5003、☎43・5103までお寄せください。

編集室から

6月は水無月。田に水を引く月の意味だそうぞうです。まさに農家の皆さんにとって、梅雨の間に玉ねぎの収穫から、田植えに入る活気満ち溢れる月です。

その反面、体を酷使し過ぎ、健康を疎かにしやすい時期だとも言えます。病院でも毎年農繁期は患者が少ないと言われています。でも、やはり健康に勝るものはない。

昔漫画で、「命より健康が大切だ」というギャグがありました。もちろんこれは冗談だとしても、それだけかけがえないという証でしょう。

私もこの4月から、人事異動で広報に携わることになりました。日頃の不摂生を反省、自戒し、健康に留意しながら頑張りますので、どうかよろしくお願いたします。

豊かなむら

災害から守る月間

6月は「豊かなむら」を災害から守る月間です。梅雨や台風など時季の災害に備え、ため池を見回すなど、防災対策を。山崩れや地すべりにも注意しましょう。

募集

「あわじ花と緑のコンクール」の作品

▽応募基準 各家庭やグループで取り組んでいる花づくり活動（花壇、庭、生け垣等）

▽応募方法 生活環境課、淡路県民局備え付けの応募用紙に必要事項を記入のうえ、花や緑の最も美しい時期のカラー写真3枚以上を添付

▽審査方法 家庭・学校・職域・コミュニティ各部門で審査。最優秀賞・優秀賞・各部門賞を選考し、表彰

▽応募締切 9月28日（金）
▽淡路21世紀協会
☎24・2001

学童保育指導員の登録

学童保育の増設や指導員が不足した場合に、原則この登録者の中から任用します。

夏休み・春休み等長期休暇の学生アルバイト（教員免許、保育士資格を目指す方）も募

集しています。（登録年数は2年間）

▽勤務内容 主に小学校低学年の児童に、放課後や長期休暇中に遊びを通じた生活指導等を行う

▽勤務時間 平日午後1時～6時。土日祝日を除く学校休業日午後8時～午後6時のうち8時間。

▽賃金 時間給900円、交通費別途支給

▽応募資格 保育士資格または各種教員免許（取得予定者含む）

▽提出書類 履歴書と資格証明書（取得予定者は見込証明書）

▽提出先 少子対策課（〒656-0192南あわじ市広田広田1064、緑庁舎内、☎44・3040）

※長期休暇中の採用を希望される方（学生アルバイト含）は、6月20日（水）までにご提出ください。

パート介護員の登録

さくら苑では、介護員が不足した場合に、原則この登録者の中から任用します。

▽勤務内容 介護業務（夜勤含む）

▽賃金 時給900円（夜勤は加算）、交通費別途支給

▽応募資格 ヘルパー2級以上の資格

▽提出書類 履歴書と資格証明書（写し）

▽提出先 南あわじ市養護老人ホームさくら苑（〒656-0503南あわじ市福良丙22-1、☎54・0421）

慶野松原荘、慶野松原キヤンプールバイト

▽期間 7月上旬～8月下旬

▽対象 高卒以上（大学生・専門学校生など）

▽申込み 国民宿舎慶野松原荘 ☎36・3391

簡易耐震診断

▽内容 簡易耐震診断員（建築士）による住宅の簡易耐震診断

▽対象 昭和56年5月末以前に着工した住宅（但し、平成12～14年度実施の「わが家の耐震診断推進事業」を受けられた方は対象外）

▽個人負担額 構造・種別により異なる。木造戸建住宅の場合、1棟3千円

▽申込み 総合窓口センター ☎37・3016

市営住宅入居者

◆政令月収20万円以下対象（小学校就学前の子供のいる世帯等は、26万8千円以下）

▽阿那賀団地（阿那賀） 1戸、A-2棟203号、3DK、2階、単身不可、平成2年度建設。家賃月額1万9千4百円～4万2千5百円、駐車1台月額2千5百円。阿那賀（南・中・北栄）地区在住の方優先

▽福良仁尾（漁民）住宅（福良丙、風呂なし） 1戸、404号、4階、2DK、単身可（条件あり）、昭和41年度建設。家賃月額4千9百円～1万8千8百円。漁業法第2条第2項に定める漁業者及び漁業従事者優先

▽志知住宅（志知佐礼尾） 2戸、401号・403号、3DK、単身不可、昭和49年度建設。家賃月額1万8千5百円

▽丸山海釣り公園周辺の美化活動
▽日時 6月20日（水）午前7時～約1時間。雨天中止

▽集合場所 丸山海釣り公園駐車場。一般参加歓迎

▽南あわじ市観光協会
☎36・4079

▽淡路ベンチャークラブ10周年記念「救え！10年後の地球」
▽日時 6月24日（日）午後1時30分

▽内容 保護者等の教育問題に対する相談や学校からの相談に対し、指導・助言。面接相談を基本とします

◆日時 11日（月）13:00～15:00
◆場所 県洲本総合庁舎
◆申込み 淡路教育事務所「教育相談窓口」☎22-4152 予約必要

新鮮な野菜・魚介類の販売

◆「うずしお朝市」
▽日時 毎月第4日曜日 午前9時～正午

▽場所 福良漁業協同組合（駐車場は旧福良中学校地）

▽内容 魚介類など

◆さんちゃん市
▽日時 年中無休

▽場所 淡路ファームパーク イングランドの丘入口横

◆しつお朝市
▽日時 毎週日曜日 午前8時～11時30分

▽場所 倭文まちづくりの丘（しつお朝市）

◆福多の朝市
▽日時 毎週日曜日 午前8時30分～11時

▽場所 営農拠点センター横（榎列上幡多）

◆鳥井土曜青空市
▽日時 毎週土曜日 午前8時～正午

▽場所 鳥井公会堂前（八木公民館隣）

◆野菜など
▽内容 野菜など

◆野菜など
▽内容 野菜など

◆野菜など
▽内容 野菜など

◆野菜など
▽内容 野菜など

◆野菜など
▽内容 野菜など

◆野菜など
▽内容 野菜など

◆野菜など
▽内容 野菜など

◆野菜など
▽内容 野菜など

◆野菜など
▽内容 野菜など

◆野菜など
▽内容 野菜など

◆野菜など
▽内容 野菜など

6月の無料相談



◆内容 市顧問弁護士による相談
◆日時 14日（木）・26日（火）13:30～16:30
◆場所 三原市民センター 小会議室
◆申込み 市民課 ☎43-5023 予約必要

高齢者の総合相談

◆日時 15日（金）9:30～16:30
◆場所 県洲本総合庁舎
◆申込み ☎0120-36-7830
◆日時 8・22日（金）13:00～15:00
◆場所 県洲本総合庁舎
◆申込み ☎0120-36-7830

テレビ電話による法律相談

◆日時 毎週平日木曜日 13:00～15:00
◆場所 県洲本総合庁舎
◆申込み ☎0120-36-7830

司法書士会による相談

◆日時 19日（火）10:00～12:00
◆場所 県洲本総合庁舎
◆日時 25日（月）10:00～12:00
◆場所 県洲本総合庁舎
野口泰嗣司法書士事務所 ☎26-3123（当日先着順4人。予約不要）

教育相談

◆内容 心の悩みや病気に関すること
◆日時 毎月第1水曜日 14:00～16:00
◆場所 南淡路健康福祉事務所（旧三原保健所）
◆申込み ☎52-0099 予約必要

酒害相談

◆内容 アルコール依存症に関すること
◆日時 毎月第2金曜日 14:00～16:00
◆場所 南淡路健康福祉事務所（旧三原保健所）
◆申込み ☎52-0099 予約必要



まなびの扉

働く婦人の家 講座生募集

◆和服リサイクルの洋裁

▽日時 7月6日(金) 午後1時30分。第1・3金曜日、全3回
▽内容 和布を利用してベストを作る

▽定員 10人

▽受講料 200円(材料費別)

◆健康体操

▽日時 7月7日(土) 午後8時。毎週土曜日、全10回
▽内容 楽しみながら体づくり

▽定員 40人

▽受講料 200円

◆リサイクル布あそび(パッチワーク)

▽日時 7月13日(金) 午後7時30分。第2・4金曜日、全6回

▽受講料 200円

◆パソコン教室

▽日時 7月22日(日) 午後7時30分。毎週日曜日、全10回
▽内容 初歩からやさしく指導

▽定員 20人
▽受講料 200円(資料代別)
▽開催場所・申込み 働く婦人の家 43・2326。パソコン教室のみ三原公民館で開催

淡路人形協会イベント 受講生募集

◆淡路人形でこ作り講座

▽日時 毎週土曜日午後1時30分～4時30分
▽場所 三原高等学校C棟4階社会科教室

▽指導者 藤野良一氏ほか

▽受講料 年間6千円。ほかに道具購入費、材料費が必要

◆淡路人形浄瑠璃講座

▽日時 毎月第4月曜日午後7時30分。11月まで
▽場所 三原公民館

▽内容 淡路人形浄瑠璃の歴史等の講義。館外研修

▽受講料 2千円(学生千円)

◆淡路人形の絵画募集

▽作品の大きさ 画用紙4つ切(約39cm×54cm)。油絵、墨絵、日本画は10号以内

▽使用道具 自由
▽応募方法 作品の裏面に住所・氏名・ふりがな・年齢・連絡先を明記し、事務局へ提出。8月3日(金) 締切り

▽表彰 特選1点、入選10点(賞状と副賞を贈呈)。応募者全員に記念品

▽作品展示 8月11日開催の淡路人形浄瑠璃後継者団体発表会会場ロビーに展示

◆申込み (助淡路人形協会事務局(教育委員会生涯学習文化振興課内) ☎37・3020)

淡路人形浄瑠璃資料館

◆いにしへの三原郡絵はがき展

大正～昭和初期の三原郡の風景を楽しめます。6月17日(日) まで

◆カレンダー写真展

平成2年～17年の農協カレンダーに登場した三原郡内の風景写真。6月17日(日) まで

◆上村源之丞展

淡路操座の

●さかさのこもりくんとおもしろ

あきやまたし作・絵(教育画劇)



こもりくんは、こもりの子。おもしろは、こもりくんのお父さん。ふたりはいつも逆さま。だから、言葉もみんな逆さま…。さかさ言葉で話す親子のちょっとへんてこなお話。こもりくんシリーズ。

●幼児とメディア
緊急提言をどう取り入れる?どう使う?
堀田博史著(学研)
緑公民館図書室 ☎44-3008

●そのひとクチがブタのもと

プライアン・ワンシンク文/中井京子訳(集英社)



広告、パッケージなど様々な要素が、知らず知らずのうちに食べすぎに拍車をかけている。著者の20を越える実験で実証した食行動の真実。キッチンや習慣をリセットし、気づかないうちにダイエットする方法も紹介。

●なつてみたいな
野沢和雄著(文芸社)
西淡公民館図書室 ☎37-3028

●孤高のメス ～外科医麻鉄彦～

大鐘稔彦著(幻冬舎文庫)



南あわじ市阿那賀診療所・大鐘稔彦院長が3年がかりで書き上げた作品。医師の在り方、日本の医療が抱える諸問題を鋭くえぐった本格的医療小説として話題を呼んでいます。発売以来3ヶ月で80万部を超えるベストセラー。映像化の話も進んでいるようです。

●わたしのおばあちゃん
ウエロニカ・ヴァン・テン・アール(くもん出版)
三原図書館 ☎43-5037

●ちやいますちやいます

内田麟太郎/大橋重信絵(教育画劇)



「もしもし、たあくんでっか」「はい」「わたしはだれでしょう?」父ちゃんからの電話でした。でも、たあくんとはほけて「ニワトリさんでっか?」すると…。ゆかいでかわいいたと子の笑いの絵本。

●オヤジデビュー 50歳から始めるライフワーク(ワニブックス)
南淡図書館 ☎53-0234

今月の おすすめ図書

図書利用カード

◆発行について

「南あわじ市図書利用カード」を発行できるのは、淡路島内にお住まいの方、及び南あわじ市に在勤・在学の方です。

旧各町で発行している図書利用券は、現在使用できません。カードの発行は、最寄りの図書館(室)でできますので、本人確認ができるもの(免許証・保険証・学生証・旧町カード等)をご持参のうえ、申請してください。

◆カードの回収について

図書利用カードの資格を喪失(死亡・転出等)された方は、最寄りの図書館(室)へカードをご返却ください。お願いします。また、結婚・転居等により、住所及び氏名が変わられた方も、変更内容をお届けください。

～本と心のふれあいの場～

みんなの図書館

☆開館時間/9時30分～19時

ただし、日曜日・祝日は、午後5時まで

(緑・西淡公民館図書室は土曜日5時まで)

☆休館日/月曜日・祝日の翌日・月末整理日(平日)

●6月の図書館カレンダー

日	月	火	水	木	金	土
					1	2
3	④	5	6	7	8	9
10	⑪	12	13	14	15	16
17	⑱	19	20	21	22	23
24	⑳	26	27	28	⑳	30

※○はおやすみです

南あわじ市文化体育館

初回トレーニング講習会 受講者募集

トレーニングルームを利用する場合、初回のみこの講習会を受講していただきます

- 対象者 16歳以上
 - 講習会受講料 500円
 - 1講習会定員 6人(完全予約制)
 - 講習時間 約1時間30分
 - 利用料金 200円(2回目以降)
- ※申込みは6月3日(日) 午前8時30分から電話で受付します。☎50-5077
※お子様連れでの受講はご遠慮ください

月日	曜日	第1講習時間	第2講習時間
6月16日	土	10:30～	14:00～
6月17日	日	10:30～	14:00～
6月22日	金	13:30～	19:00～

参加者募集
▽日程 9月14日(金)～23日(日) 10日間
▽場所 中華人民共和国(香港、広州、上海)
▽内容 船内での研修、訪問先で現地青年との交流など
▽参加費 13万8千円
▽参加費 13万8千円
▽参加費 13万8千円
▽参加費 13万8千円
▽参加費 13万8千円

小中学校用教科書の展示
▽場所 三原図書館
▽日時 6月15日(金)～7月1日(日) 三原図書館開館時間(17頁参照)
▽内容 20年度使用予定の小中学校の教科書を展示
▽参加費 無料
▽参加費 無料
▽参加費 無料
▽参加費 無料
▽参加費 無料

受贈記念 直原玉青展
家族に遺された絵画
▽期間 6月24日(日) まで
▽内容 直原玉青画伯が、家族に遺した「大鳴門橋」「慶野松原」「先山」など淡路島の風景が描かれた作品を含む絵画21点と愛用の画材道具などを展示
▽入館料 大人300円
▽入館料 大人300円
▽入館料 大人300円
▽入館料 大人300円
▽入館料 大人300円

第38回天体観測会 ロボット望遠鏡で宇宙を見よう
▽日時 6月23日(土) 午後8時～9時30分
▽場所 神代小学校校庭。悪天候時は室内でプラネタリウム
▽その他 参加費は大人100円、子ども無料。子どもは保護者同伴で参加
▽参加費 無料
▽参加費 無料
▽参加費 無料
▽参加費 無料
▽参加費 無料

ぶんかざい 南あわじの文化財

福良八幡神社の本殿は、現存する棟札から天正3年(1575)に造立されたことがわかっており、後の寛永以後、たびたび修理されています。



しかし、修理は向拝、扉回り、椽回り、屋根等に限られており、他は当初の様式を残しています。特に臺股(社寺建築で荷重を支えるための部材)は形も立派で脚間の絵様も時代の特色をよく表しています。また、柱の上部に粽があるのも珍しく、内部に極彩色をほどこしていた跡もうかがえ、桃山時代の特色をもつ建物として注目され、昭和35年に兵庫県指定重要文化財に指定されています。

福良八幡神社本殿

魁として最も古い歴史と格式をもつ源之丞座の諸資料を公開。6月20日(水)～8月19日(日)
◆白サギ展 全国に名を知られるシラサギの写真家・野水正朔氏が表現する自然の美妙と玄妙。6月19日(火)～8月9日(木)

淡路人形浄瑠璃資料館

23

- 文化施設
 - 滝川記念美術館「玉青館」 ☎36-2314
 - 淡路人形浄瑠璃資料館 ☎43-5037
 - 産業文化センター ☎38-0201
 - 淡路人形浄瑠璃館 ☎52-0260
 - 埋蔵文化財調査事務所 ☎42-3849
- 社会体育施設
 - サンライズ淡路 ☎45-1411
 - 西淡社会教育センター・西淡グラウンド ☎36-2027
 - ゆとりっく ☎36-5789
 - サンプル ☎42-4994
 - サイクリングターミナル ☎42-5310
 - 三原健康広場 ☎42-5630
 - 南淡B&G海洋センター ☎52-2404
 - 阿万スポーツセンター ☎55-0652
 - 賀集スポーツセンター ☎54-0779
 - 文化体育館 ☎50-5077
 - 吹上浜野外教育センター ☎55-0948
- 公民館等
 - 働く婦人の家 ☎43-2326
 - 緑公民館 ☎44-3008
 - 西淡公民館 ☎37-3028
 - 三原公民館 ☎43-5038
 - 南淡公民館 ☎50-3048
 - 松帆地区公民館 ☎36-2137
 - 湊地区公民館 ☎36-2055
 - 津井地区公民館 ☎38-0201
 - 丸山地区公民館 ☎39-0210
 - 阿那賀地区公民館 ☎39-0011
 - 伊加利地区公民館 ☎39-0567
 - 西淡志知公民館 ☎36-5526
 - 榎列公民館 ☎42-2393
 - 八木地区公民館 ☎42-5956
 - 市地区公民館 ☎42-5957
 - 神代地区公民館 ☎42-5958
 - 三原志知公民館 ☎42-6343
 - 賀集地区公民館 ☎54-0331
 - 北阿万地区公民館 ☎55-0055
 - 潮美台地区公民館 ☎52-0430
 - 阿万地区公民館 ☎55-0046
 - 灘地区公民館 ☎56-0001
 - 沼島地区公民館 ☎57-0001

6月の健康カレンダー

●健康相談

内容	日	曜日	時間	場所
生活習慣病相談、栄養相談、血糖測定、尿検査、血圧測定、体脂肪測定など	4	月	9:00～11:00	三原保健センター
	6	水	〃	緑保健福祉センター
	18	月	〃	西淡保健センター
	25	月	〃	南淡福祉保健センター

●個別健康教室

内容	日	曜日	時間	場所
糖尿病予防教室 月1回6か月コース。軽症糖尿病で64歳までの方を対象（要予約）	13	水	9:00～14:15	南淡福祉保健センター
	20	水	9:00～17:00	緑保健福祉センター
	25	月	〃	三原保健センター
	27	水	〃	西淡保健センター

●運動教室

内容	日	曜日	時間	場所
エアロビクス・ダンベル体操。64歳までの方を対象（要予約）	12	火	13:30～15:00	南淡福祉保健センター
	18	月	〃	緑保健福祉センター

●介護予防健康相談

内容	日	曜日	時間	場所
生活習慣病、栄養、介護予防などの相談や健診	28	木	9:30～11:00	仁尾 荘

●愛育班活動

内容	日	曜日	時間	場所
愛育班活動	28	木	9:30～12:00	豊岡市

●乳幼児健康カレンダー

()は対象者

内容	日	曜日	受付時間	場所
強い歯・幼児フッ素塗布 (平成16年3月・9月生)	5	火	13:00～13:15	緑保健福祉センター
2歳児歯科健診 (平成17年3月生)	19	火	13:00～13:15	
母親学級	14	木	13:15～13:30	
遊びの教室	21	木	〃	
発達支援相談	28	木	13:30～(予約制)	西淡保健センター
育児相談 (平成18年4月生・平成18年11月生)	6	水	13:00～13:15	
3歳児健康診査 (平成16年5月生)	13	水	〃	
1歳6か月児健康診査 (平成17年11月生)	20	水	〃	三原保健センター
10か月児健康診査 (平成18年8月生)	20	水	〃	南淡福祉保健センター
4か月児健康診査 (平成19年2月生)	1	金	12:30～12:45	南淡福祉保健センター
10か月児健康診査 (平成18年8月生)	8	金	12:30～12:45	三原保健センター
4か月児健康診査 (平成19年2月生)	22	金	12:30～12:45	西淡保健センター
食育講座赤ちゃん栄養サロン (平成19年1月生)	26	火	9:30～10:00	西淡保健センター

※健康カレンダーは南あわじ市ホームページの「イベントカレンダー」からでもご覧いただけます。アドレスは、<http://www.city.minamiawaji.hyogo.jp/>

●A型リハビリ教室

内容	日	曜日	時間	場所
64歳までの機能訓練を必要とされる方を対象（要予約）	13	水	13:30～15:30	西淡保健センター
	27	水	〃	緑保健福祉センター

●いきいき教室

内容	日	曜日	時間	場所
介護予防の体操・講話など 65歳以上の方を対象	5	火	9:30～11:00	南淡福祉保健センター
	7	木	〃	西淡保健センター
	12	火	13:30～15:00	緑保健福祉センター
	18	月	〃	三原保健センター
	21	木	9:30～15:00	沼島総合センター

●転倒予防教室

内容	日	曜日	時間	場所
足腰を鍛える体操など。65歳以上の方を対象（要予約）	4	月	13:30～15:00	三原保健センター
	7	木	〃	西淡保健センター

●リハビリ教室

内容	日	曜日	時間	場所
転倒予防を含めた足腰の運動 65歳以上の方を対象（要予約）	12	火	9:30～11:00	南淡福祉保健センター
	12	火	13:30～15:00	三原保健センター
	14	木	9:30～11:00	緑保健福祉センター
	14	木	13:30～15:00	西淡保健センター
	26	火	9:30～11:00	南淡福祉保健センター
	26	火	13:30～15:00	三原保健センター
	28	木	9:30～11:00	緑保健福祉センター
	28	木	13:30～15:00	西淡保健センター

●栄養教室

内容	日	曜日	時間	場所
男の料理教室	5	火	9:30～12:00	三原保健センター
食生活改善教室	14	木	9:30～12:00	緑市民センター

■休日応急診療所(広域消防南淡分署横)☎53-1536

診察日	時間	9:00～16:30	19:00～22:30
6月3日(日)	前田 昌己 医師	大森 弘之 医師	
6月10日(日)	真野 博文 医師	穀内 勇夫 医師	
6月17日(日)	宮崎 美枝 医師	畑田 卓也 医師	
6月24日(日)	村野 謙一 医師	渡辺 優 医師	

■休日小児救急診療(県立淡路病院)

診察日	担当医師	備考
6月3日(日)	村上 龍助 医師	9:00～17:00
6月10日(日)	平山 毅 医師	担当医は都合により変更になることもあります。受診前に電話をおかけください(☎23-2700)
6月17日(日)	植村 幹二郎 医師	
6月24日(日)	坂口 美奈子 医師	

マンモグラフィ
乳房を専用の装置で圧迫し、X線撮影を行います。視

乳がん検診
▽対象 40歳以上の女性で、20年4月1日現在において偶数年齢の人
▽検診期間 6月～12月
▽個人負担金 千七百円。検診当日、受診された医療機関でお支払いください
▽検診内容 問診、視触診、マンモグラフィ
▽持参するもの ①乳がん検診受診票(申込者に送付) ②個人負担金
▽予約方法 下記一覧に掲載の医療機関へ直接、ご連絡ください。申し込みされていない方は、至急、健康課または保健センターへご連絡ください



触診では発見しにくい小さなしこりも撮影することができるので、早期がんの発見が可能になります。
撮影時には乳房をはさむので、少し痛みを感じることもあります。また、乳房を中心としたごく狭い範囲にX線を照射させます。頭部や下腹部

乳がん検診実施医療機関

医療機関名	住所	電話番号	予約受付時間	
			月～金	土
穀内クリニック	北阿万新田中 40	55-0059	月～金	9:00～18:00
			土	9:00～12:00
海の里クリニック	福良甲 1528-6	50-3533	月・火・木・金	9:00～12:00
			水・土	15:00～18:00
八木病院	八木寺内 1147	42-6188	月～金	9:00～16:00
平成病院	八木養宜中 173	42-5335	月～土	9:00～18:00

※上記時間は、予約受付時間です。検診日は別日になります。

には、被爆の心配はありません。

あわじ緩和ケアチーム 市民公開講座

- ◆テーマ **がんについて学ぼう**
- ◆日時 6月9日(土) 午後2時～5時
- ◆場所 西淡公民館大ホール(入場無料)
- ◆内容 講演「兵庫県におけるがん対策」
「がん診療連携拠点病院に指定されて」他
■県立淡路病院 がん相談支援センター ☎22-1200(代)

■時間外診療病院

曜日	病院名	曜日	病院名
月	平成病院 ☎42-5335	木	翠鳳第一病院 ☎45-0099
火	平成病院 ☎42-5335	金	中林病院 ☎42-6200
	八木病院 ☎42-6188	土	翠鳳第一病院 ☎45-0099
水	中林病院 ☎42-6200		●平日は午後6時から午後11時まで
	南淡路病院 ☎53-1553		●土曜日は午後1時から午後11時まで

いずみ会リーダー養成講座

募集

- 各地域で食生活改善のグループ活動を推進するリーダーを募集します。
- ◆日時 6月28日(木) 午前10時～午後0時30分。全12回
- ◆場所 南淡福祉保健センター
- ◆内容 栄養学や生活習慣病を予防する献立づくりなどについて学習
- ◆学習形式 講義と実習
- ◆講師 栄養士、食品衛生監視員ほか
- ◆参加費用 材料費の実費(年間1,000円程度)
- 洲本健康福祉事務所 健康増進課 ☎26-2062

エイズを知って正しく予防を

エイズ(AIDS)はHIVというウイルスが原因で免疫力がひどく低下することで生じる病気の総称です。HIV感染者の①精液、②膣分泌液、③血液などの体液が体内に入ることによって感染します。セックスをするときは必ず挿入前にコンドームをつけるなどの予防をしましょう。エイズについての相談は洲本健康福祉事務所(☎26-2062)まで。

- 緑保健福祉センター ☎44-3009
- 西淡保健センター ☎37-3029
- 三原保健センター ☎43-5039
- 南淡福祉保健センター ☎50-2122
- 健康課 ☎44-3004





出生 はじめまして、すこやかに

赤ちゃん	性別	保護者	地区	出生日
柏木 汰希	男	和也	広田	4月10日
阿部 元紀	男	誠	阿万	4月16日
松下 莉衣	女	優一郎	榎列	4月17日
赤松 咲季	女	隆弘	松帆	4月19日
中山 勇希	男	伸一	八木	4月19日
城越 一輝	男	徹賢	矢文	4月21日
興津 楓	男	賢吾	津井	4月22日
濱口 和心	女	昭彦	松帆	4月23日
澤田 智天	男	耕治	福良	4月24日
中山 天寧	女	英樹	広田	4月24日
下川 春樹	男	豊	津井	4月24日
岡 彩乃	女	香奈	大阪府	4月25日
匠 渉	男	亮	広田	4月27日
松井 玲歌	女	一浩	倭文	4月27日
江尻 功登	男	浩行	松帆	4月28日
村上 卷齋	男	友徳	賀集	4月28日
山本 慶次郎	男	一八	神代	4月28日
居上 媛香	女	貴龍	八木	4月28日
窪田 悠佑	男	尚	榎列	5月1日
垣内 悠又	男	努	神戸市	5月2日
渡邊 芽生	女	亨二	榎列	5月3日
小林 悠斗	男	活明	八木	5月6日
木田 陽花	男	善文	広田	5月8日
伊藤 紗羅	女	依梨	乃福良	5月8日
東庄 侖太	男	淳史	志知	5月9日
酒井 桜太	男	清一	志知	5月10日
高橋 舞	女	大輔	広田	5月10日
榎本 琉之介	男	淳一	賀集	5月12日
金田 咲来	女	貴広	八木	5月13日
森本 心美	女	勝浩	阿那賀	5月13日

まちの動き

●人口 53,357人(前月比-17人)
 (男) 25,752人(前月比+1人)
 (女) 27,605人(前月比-18人)
 ●世帯数 18,171世帯(前月比+21世帯)
 ※平成19年5月1日現在

結婚 いつまでもお幸せに

夫氏名(地区)	妻氏名(地区)	届出日
松田 卓也(八木)	石若 千歳(賀集)	4月22日
東條慎太郎(賀集)	小岩 真実(神河町)	4月23日
小田島秀康(洲本市)	長谷川めぐみ(松帆)	4月25日
門田 元気(市)	古井菜菜恵(松帆)	5月1日
浜浦 晃安(賀集)	長谷 明子(倭文)	5月1日
藤本 敦士(神代)	狩野 智美(潮美台)	5月1日
穀内 洋介(大阪府)	三浦 恵美(大阪府)	5月1日
阿萬田恭弘(神代)	黒川 美保(榎列)	5月1日
菊川 健一(湊)	香川 郁恵(志知)	5月5日
阿部 裕弥(広田)	安井さや香(倭文)	5月5日
山野 史明(松帆)	山下 絵美(津井)	5月13日
仲野 高広(市)	富岡 美加(志知)	5月14日

平成19年5月19日までの受付分(敬称略)
 ※この欄への掲載を希望しない人は、届け出のときに窓口へお申し出ください

死亡 お悔やみ申し上げます

氏名	年齢	地区	死亡日
原 やすの	100	津井	3月28日
山西 照子	82	榎列	4月19日
平川美代子	79	志知	4月20日
原口 晴子	85	湊	4月20日
藤井すみ子	81	松帆	4月21日
前川ます子	77	八木	4月23日
野口 重雄	95	賀集	4月23日
阿部しずこ	92	阿万	4月23日
阿部新二郎	92	阿万	4月24日
濱口 壽子	95	榎列	4月24日
濱口 清美	65	神代	4月25日
平山 尚枝	74	湊	4月25日
藤江 互	76	広田	4月26日
高木まさ彦	93	市	4月27日
辻 たみ彦	86	神代	4月27日
藤本 恒夫	77	阿万	4月28日
薩山 脩二	62	北阿万	4月28日
保居清代子	76	福良	4月29日
武田 實	63	倭文	4月29日
高田 政秋	67	市	4月30日
森本 幸彦	96	松帆	4月30日

氏名	年齢	地区	死亡日
笹田 鈴子	93	八木	5月1日
濱田こよし	88	福良	5月1日
馬部 廣	93	松帆	5月3日
山口 眞治	57	広田	5月4日
福原こよし	86	福良	5月5日
堀 陽一	59	阿那賀	5月5日
森本 武志	84	阿万	5月5日
平山 昌典	81	湊	5月6日
山崎しげみ	88	神代	5月6日
末馬 昌巳	71	湊	5月6日
田中 治夫	78	榎列	5月6日
藤原 一郎	87	福良	5月8日
不動ひさ彦	84	広田	5月9日
柏木 千尋	73	八木	5月9日
前原 佐子	85	神代	5月10日
黒田キ又	92	福良	5月12日
素川 二郎	80	松帆	5月14日

氏名	年齢	地区	死亡日
阿部 増雄	89	阿万	5月14日
小川 千鶴	80	神代	5月14日
奈木 繁子	86	福良	5月15日
岡本 兼夫	78	阿万	5月15日
山野 芳浩	46	倭文	5月15日
石橋成喜代	83	市	5月16日
野口はつ子	86	松帆	5月16日
熊橋 治市	94	賀集	5月16日
堤 さよ子	81	松帆	5月18日
岩田美枝子	56	松帆	5月18日
富地はる子	84	榎列	5月19日

【お詫び】
 広報南あわじ5月号「おくやみ欄」で
 3月28日に亡くなられた原やすのさんの
 名字が正しく表示されませんでした。
 お詫び申し上げます。今再掲します。

子育て広場

南あわじ市子育て学習センター

【開設時間】 午前9時～午後1時

みどり(☎44-3008) 開設日:月・火・水・金
 せいだん(☎37-3028) 開設日:月・火・木・金
 みはら(☎42-7703) 開設日:火・水・木・金
 なんだん(☎50-3048) 開設日:月・火・水・金



▲音楽に合わせて親子でダンス(せいだん)

一緒に子育て 楽しもう

◆利用者の声から
 みなさん子育てを楽しんでいますか。
 だんだんと大きくなるお腹の中の赤ちゃんに、早く出しておいで、会いたいなあー。と思いつながら10か月間を過ごし、無事出産。体は軽くなったし、赤ちゃんはかわいいし、幸せいっぱいのはずが…。お乳をたっぷりあげたのに、オムツもきれいなのに。あれこれ？うーん、何でそんな

に元気よく泣き続けるの。つられて私までえーん。どうしたらいいの。気分は落ち込み、外にも出られず、もしかしてこれって産後うつ？
 息づまってしまった時に、一人で悩まないで、市の子育て学習センターの活動に参加してみませんか。最初、ママはドキドキ。赤ちゃんは何かに興味を示したのか。あれ、機嫌がいいぞ。スタッフの方々もすごく親切。あつという間に私もママ友達と子育てについて相談し合いながら、助け合って、すごく楽しく過ごしています。
 みなさん、一緒に子育てを楽しみましょう。
 清水亜希子(松帆)

たっぷり体験、全72教室 「わんぱく塾」をスタート

南あわじ市教育委員会

南あわじ市教育委員会は5月、全児童3千人に「全児童選択機 うずっこ」と題した「わんぱく塾」の募集パンフレットを配布しました。
 昨年度まで旧町から継続開催していた「あそび塾」と「100円塾」、「うずしお交遊塾」を統合。今年度から「わんぱく塾」として一つにまとめ、それぞれが持っていた良さを生かしながら各プログラムを再構成しました。



▲わんぱく塾募集パンフレット

自然・スポーツ・文化・料理・伝承あそびの5コースを設定。市内外を会場に夏山登山やカヌー・ヨット体験、里山づくり、化石発掘体験など全72教室、延べ97日で行います。

これらの体験活動や異年齢交流、地域交流から、子どもたちに協調性や郷土愛、創造力などを育みます。運営には、老人会や婦人会、いずみ会、高校生ボランティアなど多くのボランティアによって支えられています。

生涯学習文化振興課
 ☎37・3020

「地域のおじさん・おばさん運動」にご参加を

子どもたちをめぐる問題が深刻になるなかで、「地域の子どもは地域で守る」という意識をもって、子どもたちを温かく見守り、支援する大人がもとめられています。
 日常のあいさつなどの声かけ、見守りなど無理のない範囲で、できることから実践する「地域のおじさん・おばさん運動」を自治会等の各種団体、グループでの加入を願っています。

青少年育成センター
 ☎37・3026

青少年なんでも相談室

▽日時 平日午後1時～5時
 ▽場所 西淡公民館・青少年育成センター内
 ☎37・3026
 ☎37・3048
 ▽相談内容 非行、いじめ、不登校、友人関係、家庭教育、子育て、ほか青少年に関するすべてのこと
 ▽対象 様々な悩みを抱えている青少年や保護者。秘密は厳守します

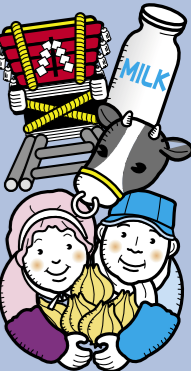

あたたかい手作りの味いつまでも



▲角寿司を調理する参加者

郷土料理講習開かれる
手作りの郷土料理を後世まで伝えていこうと、五月八日、緑防災センターしづおり館で料理講習会が開かれました。これは、地域の活性化に努めている倭文ふれあい広場地域推進委員会(加地耕史会長)が、昔から地元で伝わる温かい郷土料理を伝承することを目的に行われたものです。この日、多くの地元住民の方が参加。「角寿司」や「草

もち」などの作り方を生活研究グループや県農業改良普及員の指導を受けながら、手際よく作っていました。角寿司は、約5cm四方の木枠に具をいれた酢飯を入れ固め、上にあなごや薄焼き卵、紅しょうがなどを載せます。また草もちは島内で摘み取ったヨモギを餅の生地と一緒にすり鉢で混ぜ皮を作り、その中にあんこを入れ、手で丸めます。この後参加者全員でできた料理を食べ、舌鼓を打っていました。

交流の花、満開

第6回あわじオープンガーデン

自宅の庭や沿道の花壇などを開放し、季節の草花やガーデニングの趣を満喫してもらおうと「第六回あわじオープンガーデン」(嶋一史会長)が五月十二日・十三日、南淡路地区で行われました。五月十九日・二十日には北淡路地区でも開催され、淡路島内七十一会場に延べ約二十五万人が訪れました。

財前治子さん宅(潮美台)では、庭一面にバラやジギタリス、アグロステンマなど色とりどりの花が咲き誇り、訪れた人々を魅了。庭の中にテーブルが設置されており、そこでお茶も振舞われました。財前さんは花の名前や手入れの仕方などの話をしながら、訪問者らと交流を楽しんでいました。



▲ガーデナー庭を見学する訪問者(財前さん宅)

阿万上町公会堂他が重要な建造物に

景観形成重要建造物等に指定される



▲阿万上町公会堂と消防団屯所、だんじり小屋、半鐘台(左から)

阿万上町の公会堂と消防団屯所、だんじり小屋、半鐘台が、三月三十日、県の景観形成重要建造物等に指定されました。「景観形成重要建造物等」とは、地域の景観の形成に重要な役割を果たしている建造物や工作物、樹木のこと。兵庫県では、優れた景観の保全を目的に、平成十七年度からこの指定を始め、十八年度は十件を決定し、その内一件に阿万上町公会堂他が選ばれま

した。淡路島内での指定はこれが初めて。選定理由として、公会堂は昭和初期の集会施設の姿をよく残し、現在も集会や郷土芸能の練習等で住民に活発に利用されている。また、だんじり小屋と消防団屯所、半鐘台が、四つひとまとまりになって南淡路特有の風景を創出していることなどが主なものです。阿万上町自治会では今後、建造物等の景観が損なわれないよう、県の助成を受けながら適切に維持管理に務めていきます。

情感豊かに歌い上げる

素人浄るり全国大会が開かれる

淡路人形協会設立三十周年を記念する第七十七回淡路素義審査競演大会「素人浄るり全国大会」が五月五・六日の二日間、榎列公民館で開かれました。

この日、島内外から四十三人が参加。詰め掛けた多くの浄瑠璃ファンを前に、情感豊かに「傾城阿波鳴門順礼歌の段」、「壺坂観音霊験記沢市内の段」、「絵本太功記十段目

尼ヶ崎の段」などを歌い上げていました。また、義太夫節三味線保持者の人間国宝、鶴澤友路師匠も熟練された三味線の音色を披露。大会を盛り上げました。

この大会は、浄瑠璃の普及と愛好者の技術向上を目指して、昭和二十六年から続く伝統ある大会で、これまで多くの方が自慢ののどを披露されています。



▲人間国宝・鶴澤友路師匠(右)の三味線に合わせて熱唱する義太夫

春の褒章

菊川益子さんに黄綬褒章

優れた業績を重ね、社会に貢献した人や団体に贈られる褒章。長年助産師として精励してこられた菊川益子さん(福良)が、このほど黄綬褒章を受章しました。菊川さんは、看護師と助産師の資格を取得しての帰郷後、母親の助産所で勤務。昭和36年に後を継がれ、これまで約1万人もの赤ちゃんを取り上げてきました。1日4人の誕生に立ち会うこともあり、忙しい上に人命を扱う責任ある仕事を全うされてきました。その間一件の事故もなかったのは、本人の技量と熱意の賜物です。



▲菊川さん

おめでとう

福井ガザニア会に大臣表彰



▲道路沿線に花を植える福井ガザニア会の皆さん

福井ガザニア会(松崎みよし代表、会員十四人)が第十八回「みどりの愛護」功労者国土交通大臣表彰を受けました。同会は、賀集福井地区の県道等の沿線に設置したプランター百基と二箇所の花壇に、会員が種から育てた年間約二万本もの花苗を植えています。また体育館や公民館などの緑花や清掃活動に十年間、ボランティアで取り組まれています。

山崎元和さんに県功労者表彰

山崎元和さん(広田)に兵庫県功労者表彰(教育功労)が贈られました。山崎さんは、柳学園で教頭を含め三十八年の教員生活をおくり、生徒の心身教育に心血を注がれました。またポルト部顧問として平成五年東四国国体で男女優勝させるなど、ポルト競技における指導力を発揮。その他、スポーツ関係の役職を歴任。指導者の立場で競技の強化に努めたことなどが認められたものです。

西田大誠くんが命名

国立淡路青少年交流の家では、同施設のシンボルキャラクターと愛称を募集。結果、キャラクターに杜多利香さん(神戸市)の作品が、愛称に西田大誠くん(灘小5年)の作品が採用されました。



愛称: スイちゃん

ぼくとわたしの ギャラリー



川に親しむ絵画コンクール

入選 「川に飛ぶホタル」

和田菜穂子 (三原中学校1年)

「きれいな水の上を、たくさんのほたるが飛び回って、みんなが楽しく見ている。去年の夏休み(当時市小学校6年)、そんな三原川を想って描きました。」

斜面で栽培されるので水はけもよく、山が風も防ぎ、太陽の恵みを適度に受けるため良質のびわが育ちます。

特に、淡路島の最南端に位置する「灘のびわ」は、他の産地より施肥を早く打ち切ることで、形の良さや果肉の柔らかさ、糖度の高さとなつて表れ、全国的に有名になりました。



▲びわの収穫

わかまち ふるさと資源

びわ

びわは果汁たっぷりで、酸味が少なく、やさしい甘さをもつ果物です。

中国中南部を原産地とするバラ科の植物で、日本への渡来は平安時代頃といわれています。日本の温暖な地に生育するびわには、カロチンが多く含まれていますが、葉も効能が高く、クエン酸やビタミンB類が豊富に含まれているため、健康によいさわやかな食品として古くから利用されてきました。



わかまち

元氣

第16回 鱧供養祭

灘・沼島観光ふるさと会 会長 木村 一

〜沼島で豊漁祈願〜

灘・沼島観光ふるさと会では、夏の味覚・鱧のシーズン到来に合わせて、前年食された鱧の霊を供養し、今年の豊漁と商売繁盛を祈願する「鱧供養祭」を毎年開催しています。

今年で16回目を迎えた供養祭は、5月22日沼島にて、中田勝久市長をはじめ、県や市、地元関係者の方々にご出席いただき盛大に行うことができました。

鱧は、産卵を控えた6月から8月、特に身が軟らかく食べられました。

く脂が乗って味に深みが出てきます。京阪神の料亭では、湯引きやてんぷら、かば焼きで出されますが、やはりこの季節は、淡路産の新玉葱と一緒に煮る「鱧すき鍋」が、淡白な鱧の旨みに玉葱の甘さが溶け合い、最高でしょう。どうぞ旬の味覚を存分に味わってみてください。

【メッセージ】

鱧は、これからどんどん脂が乗っておいしくなります。鱧料理の元祖といえ、灘・沼島です。ぜひ、食へに来てください。丸々太った鱧を用意して、心よりお待ちしております。



▲上立神岩の前で鱧を放流

URL: <http://www.city.minamiawaji.hyogo.jp/>

E-mail: kouhou@city.minamiawaji.hyogo.jp