

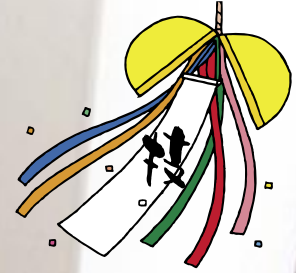

南あわし 4



「のりが乾燥した後の仕上がりを想像して、クロスを張っていく」と話す野上卓大さん(市三條)は、壁や床、ガラスフィルムなど、クロス張り全般を手掛けます。施工時は、微妙な湿度の状態にも注意が必要。のりを付けたクロスをブラシで貼り、隅をカットします。

3月開催の全国技能グランプリ・壁装部門で銀メダルを獲得。県の「ひょうごの匠キャラバン隊」にも登録し、県下の中学校でも体験教室を開きます。(3月9日撮影)

- 第2次地域情報化計画 2~3
- 市制方針・市政ひろば 4~5
- 23年度当初予算・主要事業 6~9
- お知らせ 10~17
- 情報ばばん 18~19
- まなびの扉 20~21
- いきいき健康生活 22~23
- 心のかけはし 24~25
- まちかどトピックス 26~27
- さんさんネット、郡史の拾い読み 28

クロス張りの匠、グランプリで銀

第2次 「地域情報化計画」が示す 今後5年間の取組み

計画を公表
市が進める
情報施策

地域情報化計画の体系

1 電子行政サービスの充実	(1)市のWebサイトの充実 (2)電子申請・申告サービスの充実 (3)図書館情報システムの拡充 (4)公共施設・文化施設予約案内サービスの充実 (5)電子収納システムの導入 (6)メールマガジン配信サービスの充実	①Webアクセシビリティの向上 ②コンテンツの充実 ③Webアンケートの実施 ④満足度調査システムの導入 ①電子申請・申告サービスの拡大 ②電子申請サービスの高機能化の検討 ①Web蔵書検索システムの充実 ②Web蔵書検索システムの高度化の検討 ③Web蔵書予約システムの導入の検討 ④蔵書リクエストサービスの実現 ①公共施設予約案内システムの見直し ②公共施設利用料の電子決済の検討 ①電子収納システムの導入 ①メールマガジン配信サービスの充実
2 窓口業務の充実	(1)ITを活用した総合窓口の利便性の向上	①市民が分かりやすい窓口サービスの提供 ②順番待ち整理システムの導入
3 いつでも・どこでも役に立つ情報の提供	(1)携帯電話版Webサイトの提供	①携帯電話版Webサイトの実現
1 参加・協働化の推進	(1)地域SNS・ポータルサイト立ち上げ支援 (2)引越し手続きなどの官民連携によるワンストップサービス (3)ITを活用した観光情報の発信 (4)ITを活用した特産品等のPR、販路拡大	①地域SNSの立ち上げの支援 ①官民連携ワンストップサービス実現に向けての検討 ①CATV網を活用したWebカメラ等によるライブ映像の配信 ②即時性の高い情報の提供による無駄の少ない観光地の実現の検討 ①Webサイト作成研修やeショップ運営に関する支援 ②ICTを利用した地域ブランド確立の模索
2 住みたくなるまちづくりの支援	(1)CATVを活用した住民参加型地域情報番組の配信	①自主放送番組の充実 ②市民特派員制度の検討 ③投稿番組の受付 ④市民提案番組の導入の検討
3 安全・安心に暮らせるまちづくり	(1)CATV網をはじめとしたICTを活用した防災・減災システムの検討 (2)子どもの安全・安心の確保 (3)高齢者・障害者の安全・安心の確保	①防災監視カメラの追加設置の検討 ②防災情報伝達システムの導入の検討 ③J-ALERTと連携した音声告知システムの導入 ④災害時の要援護者支援システムの検討 ①子どもの登下校見守りシステムの導入の検討 ②ネット犯罪から子どもを守るしくみや安全利用教育の推進 ③子どもあんしんネットの普及啓発 ①高齢者安心相談事業の拡充 ②緊急通報システムの見直し

2 住民との協働によるまちづくりの推進

平成17年度に「南あわじ市地域情報化計画」を5年計画で策定しました。この計画の下、ケーブルテレビ施設の整備を中心とした情報基盤の整備を行い、さまざまな情報システムを計画的かつ効率的に整備し、生活の利便性の向上などに取り組んできました。具体的には、市内全域でのケーブルテレビサービスの提供、貸し線による民間事業者の光インターネットサービスの展開、携帯電話の不感地解消、行政インターネット構築による、行政手続きの迅速化などが挙げられます。これらの取り組みを行った前計画が今年3月に満了を迎えたため、次の5

年間の市の情報化の方向性と具体的な取り組みを示す「第2次南あわじ市地域情報化計画」を策定しました。**基盤の整備から活用へ** 今回の計画は、前の計画で整備した情報基盤の有効活用に重点をおき、平成21年11月に実施した、「地域情報化に関する市民アンケート」の結果を反映させて策定しました。また、平成26年度開庁予定の新庁舎で、効率的で分かりやすい窓口が提供できるよう電算システムからバック

アップするための行政情報化も盛り込んでいます。具体的には、表にある28の施策を展開しますが、中でも次の7項目を重点施策としています。**1 市のWebサイトの充実** 現在のWebサイトを見直し、より使いやすく情報の充実したWebサイトの構築を目指します。**2 電子収納システムの導入** 税金や公共料金などの納付・支払い方法を拡充し手軽に手続きができるよう収納システムを整備します。**3 携帯電話版Webサイトの実現** 市のWebサイトを携帯電話でも見



情報でつながる
広がる
通じあう

られるよう、携帯電話版のWebサイトを提供します。**4 CATVを利用した住民参加型地域情報番組の配信** ケーブルテレビのコミュニティチャンネルの番組内容を見直し、より身近な地域密着型の番組を提供します。**5 CATV網をはじめとしたICTを活用した防災・減災システムの検討** 市内全域に張り巡らせたケーブルテレビ基盤などを活用し、防災情報の伝達、情報収集などができるシステムの導入に取り

組みます。**6 CATVサービスの充実** ケーブルテレビ自主放送番組のHD化やケーブル電話の洲本市との相互通話の実現など、ケーブルテレビサービスを充実させます。**7 情報システムの更新・最適化の推進** 合併時に整備した市の行政電算システムが更新の時期を迎えているため、業務手順の見直しや、新庁舎建設に伴うシステムの変更も視野に入れた、手戻りのない、低コストで高効率なシステム構築を目指します。



市では、以上の施策体系に基づき市民の皆さまにもご協力いただきながら情報化を推進していきます。情報技術の進展は日々目覚しく進化しています。この計画も効果的、効率的に推進していくために、社会環境の変化や情報化の進展に合わせ、適宜見直しながら取り組みます。
※計画書(全文)は市のホームページに掲載しています。
図情課 ☎43・5003

3 情報環境の整備

(1)CATVサービスの充実	①CATV自主放送のHD化 ②インターネットサービスの充実 ③新サービスへの対応 ④近隣局との連携によるサービスの拡充
(2)地上デジタル放送への円滑な移行推進	①CATV加入促進 ②周知広報
(3)携帯電話の不感地解消	①CATV網を活用した携帯電話の基地局整備による不感地解消の実施 ②継続的な携帯電話事業者への働きかけ

2 ICTの活用教育の推進

(1)IT講習会・生涯学習の充実	①IT活用講習会の充実 ②セキュリティ講習会の実施
(2)地域情報化サポーター制度の検討	①地域情報化サポーター制度の検討

1 ITを活用した業務プロセスの最適化

(1)情報システム更新及び最適化の推進	①更新の方針の決定及び計画の策定 ②システムの改修・開発 ③業務フロー等の見直し ④新庁舎との関連性
(2)共通管理業務や重複業務・システムの集約化・簡素化の推進	①共通管理業務、重複業務の集約化、簡素化の推進 ②規定等の見直しの実施 ③統合型地図システム(GIS)の導入の検討
(3)文書電子化の推進	①システム検討 ②電子決裁導入、利用促進 ③既存文書の電子化 ④電子文書のWeb公開の検討
(4)知識・経験の情報共有化推進	①システム導入及び開発

2 情報セキュリティ対策の強化

(1)個人情報保護・情報セキュリティ対策の強化	①情報セキュリティ対策の強化 ②情報セキュリティ研修の充実 ③情報セキュリティ内部監査制度の導入
-------------------------	--

3 庁内IT環境の向上

(1)庁内IT環境の充実・強化	①機能の充実、強化
(2)IT人材教育・育成研修の実施	①情報化推進リーダーの確保・育成
(3)新庁舎建設に伴う効率的なIT設備構築	①効率的な情報システムの構築にかかる調査、検討及び構築

用語解説

HD = 地デジなどのハイビジョン放送における高解像度のこと

ICT = 情報通信技術

IT = 情報技術

J-ALERT = 全国瞬時警報システム

SNS = 人と人とのつながりを仲立ちする会員制コミュニティ型のWebサイト

Web アクセシビリティ = Webサイトのわかりやすさ、使いやすさの度合い

Web サイト = ひとまとまりに公開されているWebページのこと。ホームページとも呼ぶ

統合型地理情報システム = 位置情報を持ったデータの加工・管理や地図作成、高度な分析を行うシステム技術の総称

イントラネット = 社内など一定の範囲に限定して構築するコンピュータネットワーク

ポータルサイト = インターネットの入口となるサイト。検索エンジンやリンク集などを備える

ワンストップサービス = 一度の手続きで、必要とする行政手続きをすべて完了させられるよう設計されたサービス

CATV = ケーブルテレビ



▲施政方針を述べる中田市長

施政方針

～軸のぶれない年～

自立への挑戦

第37回市議会定例会が2月28日に招集され、中田勝久市長が平成23年度施政方針と予算案を提案しました。その概要をお知らせします。

なお、施政方針の全文と予算の詳細は、南あわじ市ホームページからご覧いただけます。(予算と主要事業の記事は6～9頁)

菅内閣は、本年を「平成の開国元年」ととらえ、「新成長戦略」の着実かつ早急な実現を図り、一括交付金制度の拡充や国の出先機関の原則廃止など「地域主権改革」を積極的に推進すると閣議決定されました。地域主権改革においては、広域連合の動きが活発化し、井戸知事が代表となつて「関西広域連合」を強力に推進されようとしております。

開国元年が示す環太平洋パートナーシップ(TPP)協定をはじめとする貿易自由化の動きは、日本農業にとつて極めて大きな影響が予想され、南あわじ市においても、酪農、肉用牛を中心に大打撃を受けることは必至であります。農林水産省の試算では、米の生産は9割減少、食料自給率が14%に低下するとしています。

混乱する政治・経済の状況下において、市長、職員が公僕として確固たる信念を持ち、自らを高め、地域や社会状況を分析把握しながら将来に布石の打てる施策展開を図つてまいります。合併後7年目を迎える今年は、「軸のぶれない年」と位置づけ、「自立への挑戦」を継続してまいります。

市民力、地域力発揮への挑戦

TPPに代表される自由貿易の議論は、農水産業を主力とする南あわじ市にとって非常に憂慮すべきことです。農政改革に対する要請を繰り返しながらも、持続可能な農漁業を確立するために足腰の強い体質に変革しなければなりません。

ん。生産力及び生産性の向上、所得確保、販売・流通対策など、各分野を見直し、生産者や生産者団体、関係機関が一丸となった取り組みを行い、地域力を発揮できるよう挑戦してまいります。

また、新庁舎建設の推進と並行して、分庁舎跡地利用や市民交流センターの設置に向け全力を上げます。特に市民交流センターは、少子高齢化・人口減少が急激に進む中、地域力・市民力を発揮し、助け合い、住みよい街にするための拠点施設として不可欠です。地域の特徴や個性を尊重し、自主的活動を奨励しながら強い絆で結ばれた地域づくりに挑戦してまいります。

安心で安全なまちづくりへの挑戦

市民の安心安全は、産業の活性化と雇用の確保、教育や福祉医療と併せて、防災対策や住みよいまちづくりなど数多くの分野を充実しなければなりません。特に、人口減少・少子高齢化に対応した社会の仕組みづくりは、私たちが世代に課せられた大きな責務であり、将来を担う子どもたちのための少子化対策や命を守る防災対策に力を注いでまいります。道路など生活基盤の整備とともに、高齢者や生活弱者に対応した施策を着実に実施し、安心で安全なまちづくりを進めてまいります。

また、産業振興を図るため基盤整備を推し進め、堅実な生産と南あわじ市の豊富な素材・人材を十分に生かしたマーケティングや6次産業化を促進し

義援金箱を設置



▲市内16か所に設置された義援金箱

◆義援金箱設置

市と社会福祉協議会では、東日本大震災で甚大な被害を受けた地域に義援金を送るため、市内16か所に義援金箱を設置しています。すべての義援金は被災者の生活復旧や復興支援のため、被災地へ送金されます。ご協力をお願いします。

▽設置場所 ①市役所(12か所) ②各庁舎、支所、出張所、連絡所、南淡公民館、③社会福祉協議会(4か所) ④各支部

▽義援金 3月22日現在、総額で507万9099円集まっています

寄附金

市の福祉のために使つてほしいと次の方々から寄附がありました。

- ▽柳福良むつみ会 6万73円
- ▽福良不動講代表・内海寛信(信太郎)さん 12万円

広がる支援の輪

額で507万9099円集まっています

※義援金は寄付金控除の対象となりますので、領収書の必要な人は左記までお問い合わせください

図 福祉課 ☎44・3002

社会福祉協議会 ☎44・3007



▲義援金を渡す市連合自治会の辻川一之会長(左)と社会福祉協議会の谷口啓一会長(右)

教育長と委員



▲任期は3月31日～平成27年3月30日

任期満了に伴い、塚本圭右教育長が3月30日付で退任され、次の方が教育長に選任されました。

教育長 岡田昌史(松帆)

▽経歴 旧西淡町総務民生担当理事、南あわじ市財務部長、南あわじ市財務部長

辻 明(湊)

坂本安弘(八木)

磯辺正和(灘)

親子の外出支援

ますのでご利用ください。

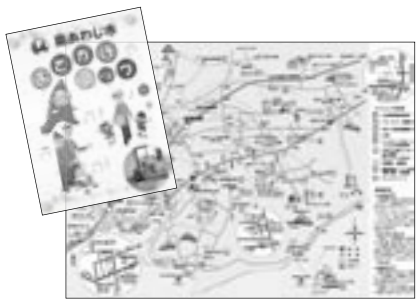

▲おでかけマップはA4版カラーの二つ折りで1,000部作成しました

コアラ4頭を公開



▲コアラ歓迎式典

兵庫県と姉妹提携している西オーストラリア州から3月6日、イングランドの丘にコ



コアラ4頭のお名前を募集

応募方法 官製はがきに「①住所②氏名③年齢④電話番号⑤4頭それぞれの愛称⑥愛称を考えた理由」を記入し、商工観光課に郵送※園内でも応募できます

※応募チラシは市ホームページでご覧いただけます(応募は1人1回、各種賞あり)

応募締切 4月30日(土)当日消印有効

商工観光課 ☎37-3012

〒656-0332 南あわじ市湊 90-1

※コアラには、これまで健康・幸福・ミクス・モモジ・ピックスという名前が付けられています(同一名・読み仮名は不可)

合併後初、積立金(貯金)に頼ることのない 収支均衡の取れた予算

平成23年度の予算は、財政健全化計画などに基づき行財政改革を着実に推進してきた結果、合併後初めて収支均衡を図ることができました。前年度に引き続き「選択と集中」を念頭に、緊急性・必要性を総合的に勘案した予算となっています。

平成23年度 一般会計当初予算 239億円



5年目の事務事業の見直し
行政評価の効果

22年度削減効果額 **2,100万円**

市では平成18年度から行政評価を行っています。平成22年度は、市の事業を1,377事業に分け、86の事業を評価し、予算に反映しました。その結果、約2,100万円の経費節減を図りました。

行政評価…業務に対する目的意識・コスト意識の醸成と市民ニーズに応じた事務執行や創意工夫による経費節減、行政運営の透明性の確保を目的としています。

自主財源=31.3%

皆さまに納めていただく税金や使用料など、市が自主的に収入する財源です。
(例. 市税、繰入金、使用料及び手数料、諸収入、分担金及び負担金、繰越金)

依存財源=68.7%

国や県から定められた額を交付されたり、配分されたりする収入をいいます。
(例. 地方交付税、市債、国庫・県支出金、地方消費税交付金、地方譲与税)

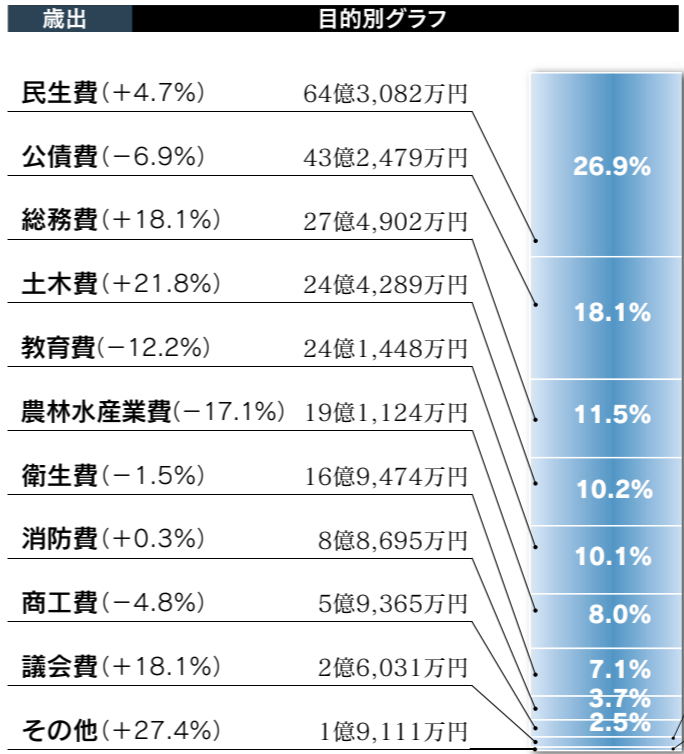
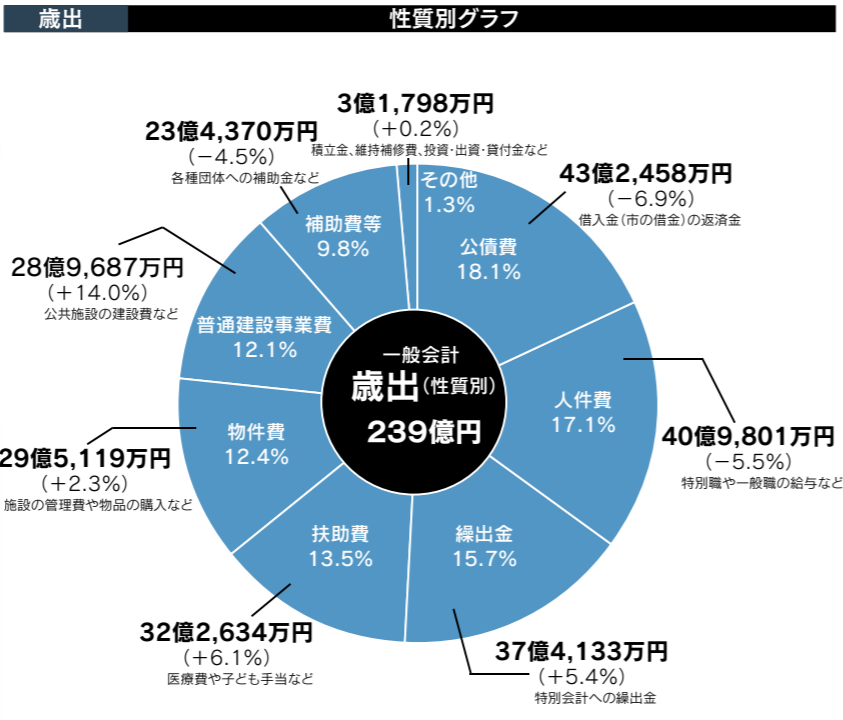

【用語説明】①民生費=高齢者福祉や少子化対策など②公債費=借入金(市の借金)の返済金③総務費=一般事務経費や市役所の管理など④土木費=道路や河川・公園の整備・管理など⑤教育費=小中学校の整備や教育など⑥農林水産業費=農林水産業の振興、ほ場整備など⑦衛生費=保健衛生やゴミ処理など⑧消防費=防災対策や消防団活動など⑨商工費=商工業の振興、観光事業の促進など⑩議会費=議会の運営など⑪その他=予備費、労働費など

【収支均衡】とは？
単年度の収入で支出を賄える状態のことです。具体的には市の貯金である財政調整基金や前年度の繰越金といった臨時的な収入を見込まない予算で、南あわじ市では合併後初めてとなります。

【用語説明】①地方交付税=地方の財源の均衡を図るため国から交付されるお金②市税=市民税や固定資産税など③市債=事業をする際、銀行等から借りたお金④国庫・県支出金=事業に対する国・県からの補助⑤諸収入=貸付金元利収入や預金利息など⑥使用料及び手数料=公共施設の使用料など⑦その他=地方消費税交付金や地方譲与税、各種事業分担金、繰入金など



特別会計

- 慶野松原海水浴場** 1,052万円(+5.5%)
- 土地開発** 2億9,718万円(-0.9%)
- 産業廃棄物最終処分** 8,040万円(-6.5%)
- ケーブルテレビ** 4億2,701万円(+0.7%)
- 下水道** 50億2,906万円(-10.1%)
- 農業共済** 5億1,970万円(+1.6%)
- 国民宿舎** 4億8,483万円(+1.3%)
- 国民健康保険** 65億9,992万円(-0.5%)
- 老人保健** 383万円(+468.0%)
- 後期高齢者医療** 11億8,523万円(+2.8%)
- 介護保険** 41億5,370万円(+2.3%)
- 訪問看護** 5,090万円(-1.4%)

()内は、22年度比

	23年度末	市民1人当たり
一般会計	70億1,279万円	13万6,000円
特別会計	7億3,129万円	1万4,000円
合計	77億4,408万円	15万円

	23年度末	市民1人当たり
一般会計	380億9,245万円	73万9,000円
特別会計	313億4,956万円	60万8,000円
合計	694億4,201万円	134万7,000円

※市民1人当たりの額は、平成23年2月末住民基本台帳人口51,558人で算出

歳出 公債費が減少
歳出を性質別で見ると、最も大きな割合を占める公債費は、前年度比6.9%減の43億2,458万円とし、うち2億5,000万円の繰上償還を見込んでいます。次に、大きな割合を占める人件費では、職員数の削減などにより5.5%減の40億9,801万円となっています。また、普通建設事業費では、右記の庁舎整備事業など新規事業のほか、道路改良事業や小中学校の大规模改造事業等により14.0%増の28億9,687万円を見込んでいます。目的別歳出の総務費と土木費が増額しているのも、これらが主要因です。

歳入 市の自主財源は約3割
自主財源の大半を占める市税は、法人市民税で微増を見込んだものの、固定資産税の減収が響き、前年度比1.0%減の58億6,322万円となっています。一方、依存財源の約半分を占める地方交付税は、地方財政が極めて厳しい状況に配慮して、2.8%増の90億5,000万円となる見込みです。市債は28.7%増の27億7,450万円と大きく増額しています。庁舎整備事業やケーブルテレビの機器更新、福良地区市営住宅の建設など、新たな事業の財源として市債を発行する予定とされています。

平成23年度 主要事業

「食」がはぐくむ ふれあい共生の都市
 ~夢・知恵・元気あふれる豊穡の郷づくり~

123色付数字=新規・拡充事業

123黒色数字=継続事業



▲慶野松原ビーチバレー大会

③観光施設整備 2470万円
 ①大鳴門橋記念館の屋外改修
 ②灘黒岩水仙郷の安全対策・鳥獣対策



▲カメラや編集機のハイビジョン化で機器を更新

④広報活動の充実 1億5470万円
 ①広報紙・ホームページでの情報発信
 ②ケーブルテレビ放送用機器の更新

ふやさなか/食づくりの担い手

①経営構造対策事業 2億1800万円
 ①八幡南・賀集・鍛冶屋地区でコンクリート畦畔を整備



▲コンクリート畦畔の整備

②ほ場整備の推進 9004万円
 ①県営ほ場整備事業負担金(新田地区の実施設計・埋蔵文化財調査に着手)
 ②国衙地区調査設計等(県営)
 ③有害鳥獣対策 4263万円
 ①シカ・イノシシ等緊急捕獲拡大事業
 ②鳥獣被害防止柵整備への補助
 ③狩猟免許取得に対し補助
 ④鳥獣による農作物被害への共済制度の設置



▲ハンターによる狩猟活動

④水産物生産拠点の整備 3605万円
 ①灘漁港の長寿命化(機能保全計画策定)
 ②沼島漁港浮桟橋の耐震対策

南あわじブランドの確立

①緊急雇用対策 1億986万円
 ①道路維持管理、防犯灯・公園施設管理、町ぐるみ健診受診促進などに臨時職員45人を雇用

②売り出そう!南あわじ物産販売促進 240万円
 ①淡路瓦PRや特産品の通信販売による販路拡大

③市内経済の活性化 2億2250万円
 ①三元気出そう!商い応援振興券の発行

人づくり

知恵あふれ郷土愛が満ちるまちづくり

①郷土芸能の伝統保存 4420万円
 ①芸能文化芸術の保存伝承
 ②淡路人形協会への助成

②地域コミュニティの支援 2550万円
 ①自治会運営助成
 ②集会所改修助成

③「若人の広場」施設再整備等の検討 2400万円
 ①若人の広場調査・整備計画の策定

一人ひとりが明日を拓くりたい
 ①小中学校整備4億2371万円
 ①市小学校校舎・阿万小学校体育館の大規模改修
 ②御原中学校校舎体育館の大規模改修

②学校運営支援 799万円
 ①教員OBなどの生徒指導支援等

③図書館利用促進 2000万円
 ①図書館図書増冊



▲図書資料充実を図ります

①スポーツ振興 1815万円
 情熱と生きる喜びあふれるまち



▲映画祭巡回講座

③コミュニティバスの運行等 5878万円
 ①市内循環バスの運行
 ②高齢者・障害者のコミュニティバス無料化



▲高齢者・障害者の運賃の無料化

④リサイクル活動の展開 4241万円
 ①不燃ゴミ分別収集の推進
 ②廃食油、容器包装プラスチックの回収

⑤下水道整備 16億3861万円
 ①各地区管渠工事等



▲下水管の布設

①新庁舎建設の推進 4億2931万円
 ①新庁舎建設基本・実施設計、庁舎用地購入等

②子どもたちの自主性を育成 1350万円
 ①アジア国際子ども映画祭の開催(8月、12月)
 ②わんぱく塾の開催



▲子育て広場



▲介護予防教室

子どもを産みたい、育てたいまち
 ①少子化対策・子育て支援 14億8053万円
 ①子育て情報(各種イベント等)のメール配信
 ②妊婦健康診査費・特定不妊治療費の助成
 ③子ども手当の支給
 ④こども医療費助成
 ⑤子育て学習・支援センター活動
 ⑥発達障害児の早期支援(5歳児健診)
 ⑦子育て応援スペースの設置(温浴施設・プールにベビーカー等を設置)
 ⑧保育料の第2子以降無料化
 ⑨学童保育の増設(阿万地区)

③地域支援事業推進 8671万円
 ①いきいき百歳体操・介護予防事業

④住環境の整備 3億9169万円
 ①福良地区市営住宅の整備
 ②住宅簡易耐震診断
 ③市内の全高齢者世帯を対象に火災警報器を無償で設置等の整備

③道路整備 2億3590万円
 ①茶屋池線、土井線、津井伊加利線

④健康づくり推進・各種予防接種 1億4761万円
 ①町ぐるみ健診、各種検診等
 ②女性特有のがん検診の推進
 ③各種予防接種の助成(子宮頸がん、ヒブ、肺炎球菌)

①高齢者の生きがい支援 5220万円
 ①敬老祝金、金婚夫婦記念品
 ②老人クラブ活動支援・健康推進補助
 ③敬老会

①自主防災組織の育成
 ②防災訓練の実施
 ③消防設備の整備
 ④全国瞬時警報システムの導入(災害時などの緊急情報をケーブルテレビ網を通じ瞬時に発信します)

②子どもの安全対策 324万円
 ①倭文・辰美・西淡志知・市・神代・三原志知・北阿万・沼島小学校にAED



▲公民館活動の発表

①各種団体への助成等 1187万円
 ②公民館活動 1187万円
 ①各種講座
 ②公民館まつり、文化祭等

安全な暮らし
 く元気あふれ住んで快適なまちづくり

①防災組織・防災体制の充実 7549万円



▲防災訓練での消火体験

②子どもたちの自主性を育成 1350万円
 ①アジア国際子ども映画祭の開催(8月、12月)
 ②わんぱく塾の開催



▲3歳児健診

市内局番を確かめておかけください



南あわじ市役所
総合窓口センター
緑 庁舎 ☎44-3001
西淡庁舎 ☎37-3011
三原庁舎 ☎43-5021
南淡庁舎 ☎50-3031

【中央庁舎】
議会事務局 ☎43-5005
市長公室 ☎43-5002
総務部
総務課 ☎43-5001
防災課 ☎43-5006
情報課 ☎43-5003
さんさんネット ☎43-2345
選挙管理委員会事務局 ☎43-5004

【緑庁舎】
健康福祉部
福祉課 ☎44-3002
長寿福祉課 ☎44-3005
保険課 ☎44-3003
健康課 ☎44-3004
少子対策課 ☎44-3040

【西淡庁舎】
産業振興部
商工観光課 ☎37-3012
企業誘致課 ☎37-3046
水産振興課 ☎37-3013

都市整備部
管理課 ☎37-3014
建設課 ☎37-3015
都市計画課 ☎37-3016

教育委員会(教育部)
教育総務課 ☎37-3017
学校教育課 ☎37-3018
人権教育課 ☎37-3019
生涯学習文化振興課 ☎37-3020

【三原庁舎】
市民生活部
市民課 ☎43-5023
税務課 ☎43-5022
収税課 ☎43-5034
生活環境課 ☎43-5024

農業振興部
農林振興課 ☎43-5025
農地整備課 ☎43-5026
地籍調査課 ☎43-5027
農業共済課 ☎42-6210
農業委員会事務局 ☎43-5029

【南淡庁舎】
財務部
財政課 ☎50-3033
管財課 ☎50-3034

下水道部
企業経営課 ☎50-3036
下水道課 ☎50-3039
下水道加入促進課 ☎50-3041
会計課 ☎50-3040
監査委員事務局 ☎50-3050

もつづけましたか？住宅用火災警報器

住宅用火災警報器の全住宅への設置が義務化され、設置猶予期限が今年5月末と迫っています。住宅火災による死者の多くが高齢者で「逃げ遅れ」によるものです。

住宅用火災警報器の設置場所

- 各寝室(子供部屋も含む)
- 階段(寝室がある階の踊り場上部)

※台所にもできれば設置しましょう

購入方法
電器店やホームセンター、家電量販店などで販売しています。NSマークがついたものを選んでください。

淡路路広域消防事務組合予防課 ☎24・2416、南淡分署 ☎52・0119



住宅用火災警報器を無償で設置

市では今年度限り住宅用火災警報器を無償で設置します。対象者には4月25日ごろに資料を郵送します。詳しくは、お問い合わせください。

対象者 65歳以上の高齢者のみの世帯(1人でも可)

※他の制度で火災警報器を設置している世帯等を除く

長寿福祉課 ☎44・3005



▲1世帯2台まで無償で設置します

障害基礎年金加算が拡充

これまで障害基礎年金は、受給権が発生した時点で、生計を維持する配偶者や子ども分の加算を行っていました。

4月以降は、受給権発生後でも生計を維持することになった配偶者や子どもができたとき、届出

により、年金への加算が可能となりま

す。詳しくはお問い合わせください。

明石年金事務所 ☎078・912・4983

	これまで	4月以降
受給権発生時に生計を維持する配偶者や子どもがいる	○ 加算	○ 加算
受給権発生後に生計を維持する配偶者や子どもができた	×	○ 加算

▲4月から加算範囲を拡大した障害基礎年金

児童扶養手当の受給対象が拡大

障害基礎年金から児童扶養手当への受給変更

4月以降、基礎年金の子ども分の加算額よりも児童扶養手当の支給額の方が多ければ、児童扶養手当の受給に変更が可能となります。

※1人の子どものみで、障害基礎年金の子の加算と児童扶養手当は、両方を受給変更の可否は、詳しくはお問い合わせください。

福祉課 ☎44・3002

阿万財産区議会議員選挙 3月13日執行

阿万財産区議会議員選挙は、無投票で次の人が当選しました。(敬称略・届出順)

江本賢司、黒田昌宏、岡本育大、池本修二、松本裕昭、阿部金平、坂部保次、數田直樹、初田一義、平野善一

選挙管理委員会 ☎43・5004

23年度後期高齢者医療保険料の支払い

2月の年金受給時に年金から引き去りされた金額と同じ額を4月・6月・8月に年金から引き去ります。

※1月31日までに納付方法変更申出書を提出している人は対象外です

保険料の通知等
5月31日までに75歳になつていない人②65~74歳で障害認定を受けている人には、**1 保険料額の決定通知書**②納付書を7月中旬に送付します。※納付書は口座振替の手続きがない人のみ

国保課 ☎44・3003

70~74歳の医療機関の自己負担

国保の自己負担割合

4月から、70~74歳の国民健康保険加入者(3割負担者を除く)の医療機関での窓口負担が、1割から2割に変更する予定でしたが、来年3月末まで1割に据え置きとなりました。自己負担限度額も現行のままとなります。

受給者証に一部負担金の割合が「2割(平成23年3月31日までは1割)」と記載されている人には、4月以降の新しい受給者証を3月下旬に郵送しています。

国保課 ☎44・3003



▲国保高齢受給者証

身体障害者の人に軽自動車税を減免

身体障害者などのために使用する軽自動車等での要件を満たせば、申請により軽自動車税の減免が受けられます。

4 身体障害者手帳または戦傷病者手帳、療育手帳、精神障害者保健福祉手帳

▽提出先 総合窓口センター

▽提出期限 5月24日(火)

昨年度減免を受けた人

ご自宅に郵送している申請書(継続用)に必要な事項を記入し、4月15日(金)までに返送ください。

※申請内容が昨年度と異なる場合、新規の手続きを行っていただきます

国保課 ☎43・5022

自動車税の減免申請 洲本県税事務所 ☎26・2026

新規で減免申請する人

- 1 印鑑(認印可)
- 2 運転者の運転免許証
- 3 車検証



普通自動車の減免を受けている人は対象外です。減免は1人につき1台です。

水道料金の福祉減免制度

対象者 ①4月1日現在65歳以上で一人暮らし ②市内に住所がある ③市民税が非課税 ④「申請者・住所」と「水道使用名義人・使用場所」が同じ

申請 ①印鑑②領収書か**検針のお知らせ**を総合窓口センター、支所、連絡所、出張所に持参(申請書は各窓口に備付け)

現在、減免を受けている人は、新たに申請する必要はありません。

淡路路広域水道企業団 ☎50・3038

みなさんのお役に立ちます

- 植木剪定 ○大工・左官仕事 ○農作業 ○除草・草刈 ○軽作業
- 施設管理 ○清掃 ○毛筆筆耕 ○家事手伝い(掃除・洗濯・食事支度) など

お気軽にお電話下さい 60歳以上の会員を募集しています

社南あわじ市シルバー人材センター

広田事業所 TEL / 0799-45-0012
福良事業所 TEL / 0799-52-0070
西淡窓口 TEL / 0799-36-2083

〒656-0478 南あわじ市市福永 358-1 (三原庁舎内)
TEL / 0799-42-5339 FAX / 0799-42-6044



有料広告募集

「広報南あわじ」に、お店の宣伝、求人情報など出しませんか?

掲載料金 (市内 19,100部折込)

1種広告 30,000円 (4.5cm×18cm)
2種広告 16,000円 (4.5cm×9cm)

6か月以上継続してご契約された方は...

1種広告 20,000円 2種広告 11,000円

<お問い合わせ>
情報課 ☎43-5003

4月のカレンダー

西淡地域

日	場所	時間
5日(火)	江尻公会堂	9:30~10:00
	北方公会堂	10:15~10:45
	日光寺前	11:00~11:40
	慶野コミュニティプラザ	12:30~13:10
	古津路公会堂	13:25~14:00
6日(水)	脇田公会堂	9:30~10:00
	志知川コミュニティプラザ	10:15~10:45
	西路神社前	11:00~11:20
	志知志知屯所前	11:35~11:50
	志知小前公民館	12:40~13:10
7日(木)	志知口集乳所横	13:25~13:40
	志知奥公会堂	13:55~14:20
	中津浦コミュニティプラザ	9:30~10:10
	旧津井小学校校庭内	10:25~10:50
	旧西本村公会堂	11:00~11:30
8日(金)	南あわじ漁協前	12:30~13:00
	南あわじ漁協(阿那賀支所)前	13:15~13:45
	J A 伊加利支所前	14:00~14:30
	もみ療治整体院白龍堂前	9:30~10:00
	J A 湊購買部前	10:15~11:00
湊西集会所前	11:15~11:45	
旧湊郵便局前	12:10~12:40	

三原地域

日	場所	時間
11日(月)	大榎列公会堂	9:30~10:15
	小榎列公会堂	10:30~12:00
	徳長公会堂	12:50~13:40
12日(火)	市公会堂	13:55~14:50
	福永公会堂	9:30~10:20
	福永若宮神社	10:35~11:10
13日(水)	国衛旧国道四つ辻	11:25~12:00
	神代八幡神社(神稲)	13:00~13:30
	神代地区公民館	13:50~14:20
14日(木)	上中原公会堂	9:30~10:00
	社家公会堂	10:15~10:40
	寺内公会堂	10:55~11:50
15日(金)	志知消防屯所前	12:50~13:20
	中島下公会堂	13:35~14:00
	J A 榎列優文出張所前	9:30~10:30
掃守公会堂	10:55~11:50	
上幡多管農センター	12:50~13:40	
浦壁公会堂	14:00~14:40	
成相(馬回)ふれあいセンター	9:30~10:00	
大久保公会堂	10:15~10:40	
上八木公会堂	10:55~11:50	
八木地区公民館	12:45~13:25	
八木駐在所前	13:40~14:00	
入田公会堂	14:15~14:40	

狂犬病予防注射

集合注射による狂犬病予防注射と犬の登録を下記の日程で実施しますので、飼い主の人は、年1回狂犬病予防注射を受けさせることが義務づけられています。この機会に必ず受けさせてください。**生後91日以上以上の犬が対象です。**

園生活環境課 ☎ 43-5024

南淡地域

日	場所	時間
18日(月)	灘地野バス停前	9:30~ 9:45
	灘大川公会堂前	9:55~10:10
	灘開発総合センター	10:25~11:00
	沼島総合センター	12:20~12:50
	灘山本公会堂前	13:50~14:10
19日(火)	灘黒岩バス停前	14:25~14:40
	灘白崎集落入口(県道端)	14:55~15:10
	灘来川コミュニティセンター前	15:20~15:30
	かるも公会堂	9:00~ 9:25
	福良仁尾荘	9:40~10:25
20日(水)	一作寿司横駐車場前歩道	10:40~11:50
	二丁目旧保健所跡駐車場	12:50~13:45
	南淡公民館前	14:00~15:00
	賀集生子農協倉庫前	9:30~10:40
	南淡福祉保健センター	10:50~11:50
21日(木)	賀集田中会館前	12:50~13:40
	賀集八幡神社入口	13:55~14:50
	潮美台コミュニティセンター前	9:30~10:45
	農村環境改善センター	11:00~11:50
	伊賀野コミュニティセンター	12:50~13:30
22日(金)	稲田荘	13:45~14:15
	大日寺	14:30~15:00
	上町県道バイパス入口東側歩道	9:20~ 9:40
	吹上三叉路	10:00~10:45
	阿万連絡所前	11:00~11:50
23日(土)	西町海水浴場	12:45~13:30
	東町バス停前	13:45~14:15

緑地域

日	場所	時間
25日(月)	老人福祉センター	10:00~11:30
	緑市民センター	12:30~13:30
	中筋公会堂	13:50~15:00
26日(火)	南あわじ市優文支所前	9:30~10:30
	神道公会堂	10:45~11:30
	安住寺集落センター	12:30~13:30
27日(水)	土井集落センター	13:40~14:30
	安心コミュニティプラザ長田	9:30~10:30
	徳原公会堂	10:50~11:50
山添公会堂	12:50~13:50	
大丸公会堂	14:10~15:00	



狂犬病とは？

◆どんな病気？

狂犬病の動物にかまれることで感染。平均30日の潜伏期間の後発症。神経症状(興奮、麻痺、錯乱など)が現れ、呼吸麻痺で死亡。発症すれば100%死亡します。

◆日本は大丈夫？

1957年以降発生していませんが、日本以外では多くの国で発生しています。2006年には外国で犬に噛まれた人が日本で発症し、亡くなった例がありました。

◆予防のポイント

【動物の場合】

- ① 飼い犬の登録
- ② 狂犬病予防注射の実施
- ③ 放し飼いをしない
- ④ 飼っている犬を捨てない

【人間の場合】

流行地へ渡航するときは、予防接種を受ける。渡航先で過度に動物に接触しない。

☎ 動物愛護センター淡路支所

☎ 0799-62-5811

料金 ●登録済みの犬
狂犬病予防注射料金
3,200円

●登録のない犬
登録・狂犬病予防注射料金
6,200円

※登録はその犬ごとに行います。登録変更があれば届けてください

兵庫県議会議員選挙

選挙管理委員会 ☎ 43-5004

投票日は
4月10日(日)
投票時間 7:00~20:00

開票は4月10日(日) 21:15から文化体育館で行います

投票できる人

年齢条件 平成3年4月11日以前に生まれた人

住所条件 最近住所が変わった人は次の表でご確認ください



1 転入届を出した人

届出別	県外から転入した人	県内の他市町から転入した人	
届出の年月日	平成22年12月31日以前	平成22年12月31日以前	平成23年1月1日以後
投票場所	南あわじ市	南あわじ市	前住所地※

2 転出届を出した人(新住所地へ転出)

届出別	県内の他市町へ転出した人	
届出の年月日	平成22年12月31日以前	平成23年1月1日以後
投票場所	新住所地	南あわじ市※



※市区町の市民課などで発行する「引き続き県内居住証明書」が必要です

⚠平成23年1月1日以後県外から南あわじ市に転入した人や、時期を問わず県外へ転出した人は投票できませんのでご注意ください。

期日前投票

仕事や旅行などで投票日当日に投票ができない人は、宣誓書に氏名等を記載することで期日前投票ができます。※印鑑不要

■市役所緑庁舎、三原公民館
南淡公民館
4月2日(土)~9日(土)
8:30~20:00

■シーパ内特設期日前投票所
4月2日(土)~9日(土)
9:30~20:00

■沼島総合センター
※沼島地区の有権者に限る
4月6日(水)~8日(金)
8:30~17:00

不在者投票

(1) 他の市区町村での不在者投票

仕事や学業などの都合で市外に滞在のため、市内での投票ができない人は、あらかじめ選挙管理委員会に手続きを行い、滞在先の市区町村選挙管理委員会での不在者投票ができます。

(2) 病院・老人ホーム等の指定施設での不在者投票

都道府県選挙管理委員会から指定を受けている病院、老人ホーム等の施設に入院又は入所されている人は、施設内の不在者投票所で投票ができます。投票を希望される人は施設にお申し出ください。

(3) 郵便等による不在者投票

身体に重度の障害がある人で、特定の要件に該当する人は郵便投票ができます。あらかじめ郵便等投票証明書の交付を受ける必要があります。手続きについては、市選挙管理委員会へお問い合わせください。

1人1票、明るい未来のために
投票に行きましょー！



地上アナログ放送 終了まで、残り...

114日

※4月1日現在



アナログ放送は、7月24日正午からお知らせ画面に移行し、午後12時までにはすべての放送が終了します。それまでの間に、地上デジタル放送を視聴するための準備をしないとテレビを見ることができなくなります。

◆地デジ放送を見るために必要なもの

- 1 地デジ対応テレビに買い替える、または現在のアナログテレビを利用する人は、地デジチューナー等を購入ください
- 2 UHFアンテナを設置してください（電波を受信できるエリアに限る）

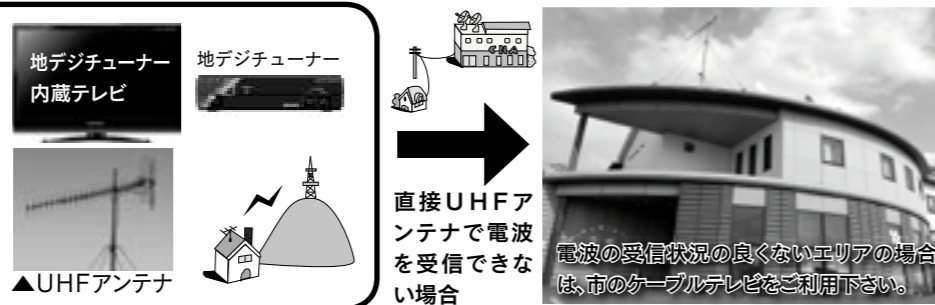

アナログ放送終了時期が近づくに従い、アンテナの設置工事やケーブルテレビの引き込み工事が集中し、放送終了までに間に合わなくなる可能性がありますので、早めの対応をお願いします。

◆地デジ放送で悩んでいる人は...

地デジ放送で悩んでいる人は、デジサポにご相談ください。また経済的な理由等で対応できない世帯（市県民税非課税の世帯など）に簡易チューナーの無償給付なども行っていますので、地デジチューナー支援実施センターまでお問い合わせください。

デジサポ(総務省テレビ受信者支援センター)
 地デジの相談、助成金などの情報が掲載されています。
 デジサポ 検索
<http://digisuppo.jp/>
 総務省地デジコールセンター
 ☎078-330-0101
 ☎03-4334-1111

地デジチューナー支援実施センター
 ☎0570-033-840《市県民税非課税の人》
 ☎0570-023-724《NHK放送受信料全額免除世帯の人》
 ☎《ケーブルテレビへの加入》さんさんネット☎43-2345

関空電障対策が終了
 関西国際空港(株)の電波障害対策で整備された施設は、アナログ放送受信用の施設です。そのまま放送を受信されている人は、7月25日以降ご覧いただけませんのでご注意ください。
 情報課 ☎43・5003

CATV減免制度
 4月1日からケーブルテレビの減免制度が変わります。新たに次の人が基本使用料の減免対象となります。対象となる人はお問い合わせください。
全額減免対象者
 精神障害者保健福祉手帳1級を持っている人が、世帯主の世帯
 さんさんネット
 ☎43・2345

ご招待券
 ※本券1枚で、お一人様1回限り有効
 淡路ファームパーク
イングランドの丘
 有効期限 | 2012年3月31日
 ※本券は転売できません
 イングランドの丘 ☎43-2626
 公式HP <http://www.englishill.jp/>
 南あわじ市八木養宜上1401番地

ご招待券
 ※本券1枚で、お一人様1回限り有効
 淡路ファームパーク
イングランドの丘
 有効期限 | 2012年3月31日
 ※本券は転売できません
 イングランドの丘 ☎43-2626
 公式HP <http://www.englishill.jp/>
 南あわじ市八木養宜上1401番地

ご招待券
 ※本券1枚で、お一人様1回限り有効
 淡路ファームパーク
イングランドの丘
 有効期限 | 2012年3月31日
 ※本券は転売できません
 イングランドの丘 ☎43-2626
 公式HP <http://www.englishill.jp/>
 南あわじ市八木養宜上1401番地

ご招待券
 ※本券1枚で、お一人様1回限り有効
 淡路ファームパーク
イングランドの丘
 有効期限 | 2012年3月31日
 ※本券は転売できません
 イングランドの丘 ☎43-2626
 公式HP <http://www.englishill.jp/>
 南あわじ市八木養宜上1401番地

ケーブルネットワーク淡路開局10周年記念 CNAのど自慢大会

5月22日(日) 15:00~ (開演)
 会場:三原公民館

ケーブルネットワーク淡路が開局10周年を迎え、生中継の試験放送もあわせ「CNAのど自慢大会」を開催します。自慢の「のど」を披露したい人は、ふるってご応募ください。※参加費無料

◆大会概要・出場申込

応募資格 市内在住で15歳以上※グループ出場可
募集人数 22人 (定員超過の場合は抽選)
曲 目 歌謡曲(民謡は除く。2コーラスまで)
 ※「NHKのど自慢」の楽団が演奏します。生演奏のため、楽譜が用意できない場合は曲目の変更をお願いします
申込方法 出場申込は右のような**往復はがき**にて**1人(1組)1通**に限り応募できます
申込締切 4月15日(金)※当日消印有効
 ※大会当日は午前11時からリハーサルを行いますので、出場者は出席してください
 さんさんネット ☎43-2345

《記入例》

往信 6560472
 南あわじ市 市善光寺2-1
 ケーブルネットワーク淡路
 〒6560472

無記入

返信 〇〇〇〇〇〇
 1 郵便番号
 2 住所
 3 名前
 4 年齢
 5 性別
 6 電話番号
 7 職業
 8 曲名 第1・2希望
 9 その他(歌手名・応募動機(司会者との会話の中で活用できるエピソード等)※グループでの応募は全員の名前と年齢を記入ください)

子育て応援優待カード

市では、満18歳未満の子どもが3人以上いるご家庭に**ゆるめるんカード**を発行しています。市内の協賛店でカードを提示すると、様々な特典を受けることができます。
 市消費生活センター ☎43・5099

新婚世帯家賃補助制度の拡充

市では、月額3万円以上の賃貸住宅に住む新婚世帯へ**月額上限1万円の家賃補助**を行っています。
 ※家賃補助は婚姻届出日から4年間が対象で、最大3年間受けられます
補助金交付要件
 1 婚姻届出日から**4年以内**に申請
 2 夫婦の合計年齢が申請時点で満80歳未満
 3 市内の民間賃貸住宅で、申請者の1親等の親族の所有でない
 4 市税を滞納していない
 5 家賃が月額3万円以上
 ※共益費・駐車場使用料等除く

6 家賃を滞納していない
 7 新婚世帯の前年の年間総収入が600万円以下、または総所得金額が426万円以下
 ※所得のある人が2人以上いるときは、主たる収入者の所得に他の収入者の所得の2分の1を加えた額を総所得金額とみなします
 8 少子対策課 ☎44・3040

若林薫ピアノ教室
Piano Concert
 2011.4.30(土) 1:00 pm
 洲本市文化体育館 文化ホール(入場無料)
 42-1203 / 090-2113-8405

人権擁護委員

任期満了に伴い、人権擁護委員の村上啓子さん(福良)が退任され、4月1日から鳥取太一さん(福良)が新たに委嘱されました。また、松坂壽仁さん(潮美台)は任期満了となり再任されましたが、4月1日から再任されました。
 委員の任期は3年
 市民課 ☎43・5023

新規

透析患者の通院に対する助成制度

4月から透析患者の居宅と医療機関の間の送迎費を助成します。
助成内容 タクシーの初乗り運賃相当額の透析患者通院移送タクシー利用券を交付します
 ※1か月6枚が限度です
対象 腎臓の機能障害で人工透析が必要で、自動車

税の減免や外出支援サービスを受けていない人
 ※65歳未満の人
 は福祉課、65歳以上の人
 は長寿福祉課へお問い合わせください
 福祉課 ☎44・3002
 長寿福祉課 ☎44・3005



入学祝金

支給対象の変更
 4月1日現在、市内に住所があり、小学校や特別支援学校小学部の第1学年に入学する児童の保護者が対象となります。
 ※対象者には5月中旬頃に通知書が届きます
 円少子対策課 ☎44・3040



交通規制

淡路人形会館建築工事に伴い、福良淡路交通前交差点の見通しが悪くなっています。工事完了まで交差点付近では徐行をお願いします。
 生涯学習文化振興課 ☎37・3020

失業等による税の減免制度

対象となる税目
 23年度課税分以降の市県民税と国民健康保険税
対象者
 事業者からの一方的な解雇、経済的な理由等による事業廃止で3か月以上続けて失業の人。3か月以上療養で無収入の人。
 ※退職金支給額が600万円を超える人、前年中の合計所得金額が600万円を超える人と生計を一にする人は除く

合は減免が取消されます。減免が適用されるのは納期が未到来分の税になります。納期限の7日前までに申請が必要です。
減免割合

前年の合計所得別の減免割合

前年の合計所得金額	減免割合
100万円以下	所得割額の全部
100万円を超え、200万円以下	所得割額の7割
200万円を超え、400万円以下	所得割額の5割
400万円を超え、600万円以下	所得割額の3割

※失業者(療養者)本人の所得割額を上記の所得に応じて減免します

手続きの必要書類

雇用保険受給資格者証、もしくは廃業理由を明記した勤務書の受付印が押印された廃業届出書(本人控)の写し、3か月以上就業困難な旨が記載された医師の診断書、印鑑
 ※自己の都合によらない失業が対象(資格者証の離職理由が「11・12」に該当する人)です
 ※申請は、各税目ごと別々に必要となります
 円税務課 ☎43・5022
 ※市民税1期の納期限 6月30日(木)、国保税1期の納期限 5月2日(月)

帳簿の縦覧

23年度固定資産税
 ▼期間 4月1日(金)～5月31日(火)
 ※土日祝日除く
 ▼対象帳簿
 ①土地価格等縦覧帳簿
 ②家屋価格等縦覧帳簿
 ▼縦覧できる人 土地・家屋の納税義務者
 円税務課 ☎43・5022

5月2日(月)

納税は口座振替が便利です。
 円税務課 ☎43・5022
 収税課 ☎43・5034

大会結果

(敬称略)



○数字が順位。関係分のみ掲載

◆B&G会長杯全淡柔道大会
 (2月6日、南淡B&G海洋センター)
 【団体】▽中高一般女子②南淡柔道クラブ▽高校一般①南淡柔道クラブ
 【個人】(小学生)▽1年生女子②三野瑞季(南淡)▽2年生女子①吉田つぐみ(南淡)▽3年生男子②安坂拓真(南淡)▽4年生女子③土居夏姫(南淡)③田村涼華(南淡)▽6年生男子③片山陽史佑(南淡) (中学)▽2年生③徳井聖真(南淡) (中高一般女子)③吉賀真弓(南淡) (高校一般有段)②北川侑希(南淡)③山口大輝(南淡)③島津太志(南淡)

◆五色百人一首県大会

(2月19日、兵庫県立武道館)
 【低学年の部】▽緑の部③森本美香(賀集小)
 【高学年・中学の部】▽青の部③西川大成(福良小)▽赤の部③市原丈(沼島小)▽黄の部③西村虎次郎(福良小)▽緑の部②西川大成(福良小)▽橙の部①市原丈(沼島小)

◆淡路ミックスダブルスソフトテニス大会

(2月13日、文化体育館)
 ▼A級①阿部一生・人口恵巳②濱名智世・田内憲一③中野秀紀・金崎夏子③波戸雄太・久賀田真由美▽B級①石住吉孝・岡知実②波戸茂樹・向原沙紀③田中光・波戸ひとみ③指熊伸幸・澤内貴美▽C級①新家富恵・平野彰吾②柏木陽子・小山敦史③武田千恵・太田幸孝③引田実・鳥井仁美

◆ソフトテニス中学生インドア選手権大会

(2月19日、文化体育館)
 ▼男子団体の部①沼島中学校②南淡中学校③三原中学校▽女子団体の部①南淡中学校②沼島中学校③倭文中学校

◆南あわじ市囲碁大会

(2月27日、南淡公民館)
 ▼A級①森川勝次(阿万)②増田博茂(神代)③児玉寿(広田)▽B級①阿部秀志(阿万)②斎藤文也(榎列)③原田拓治(賀集)▽C級①井筒政夫(榎列)②白川利積(神代)③森本公子(伊加利)

◆南あわじ市将棋大会
 (2月13日、緑公民館)
 ▼有段者の部①柏木嘉之(阿那賀)
 ★大会結果は情報課までお寄せください。☎43・5003

春の農作業、安全確認運動実施中

◆運動の重点項目
乗用型トラクターの転落・転倒事故防止
 ①危険箇所を再確認
 ②ほ場を出る際のブレーキペダル操作に注意
 ③のり面の傾斜では慎重に運転する



在宅子育て応援事業

市では、4月1日現在、満3歳～5歳で、保育所、幼稚園等に通所していない子どもを家庭で保育している保護者に、在宅子育て奨励金として月額5千円を助

成しています。また、市内の温浴施設やプール、イングラウンドの丘を無料で利用できる子育て応援パスポートも交付しています。
 円少子対策課 ☎44・3040

◆東日本大震災支援チャリティテニス大会

(3月13日、西淡社センター)
 【男子】▽Aクラス①船木茂浩・三宅孝幸②増田善久・山根充裕▽Bクラス①上原光司・長瀬直己②清藤行雄・増本吉時
 【女子】①武田京子・福原理恵②高見佐千子・柏木秀子
 ※参加費の一部と参加者からの募金を義援金として寄附しています



▲南あわじ市囲碁大会

◆兵庫県小・中学校PTA広報紙コンクール

(3月8日、ホテル北野プラザ六甲荘)

元気なアルバイトスタッフ大募集
 遊具、レストラン、販売など。ご希望の方は、電話の上、履歴書をご送付ください。
 〒656-0443 南あわじ市八木養宜上 1401
 3月に4頭のゴアラが新しく仲間入り!!

淡路ファームパーク イングランドの丘
 開園時間:9時~17時(季節により変更あり)
 入園料:大人800円、小人400円
 電話:43-2626(お間違のないように)

貼っていますか?安心の印
 点検整備ステッカー

クルマの点検・整備
 ちゃんとしてる?
 兵庫県自動車整備振興会 南あわじブロック

プロの証 近畿運輸局長認証
 自動車分解整備事業



募集

保育士臨時職員

- ①保育士産休代替職員等若干名
- ▽賃金 時給900円 ※交通費別途支給、各種保険加入
- ②保育士(延長保育)1人
- ▽勤務時間 午後4時～6時
- ▽賃金 時給1000円 ※交通費別途支給、労災保険加入
- ①・②共通事項
- ▽雇用期間 5月1日(日)～9月30日(金) ※更新あり
- ▽業務内容 保育士業務
- ▽応募資格 保育士免許
- ▽勤務先 公立保育所(園)
- ▽選考方法 面接試験
- ▽申込先 市販の履歴書に必要事項を記入し、写真と資格証の写しを添付し提出
- ▽申込締切日 4月8日(金)
- ▽福祉課 ☎44・3002

単身不可、平成元年度建築。家賃月額1万7400円(3万4300円)

▽伊加利団地(伊加利、随時)

1戸、B棟16号、3DK、単身不可、昭和54年度建築。家賃月額1万4000円(2万7500円)

▽阿那賀団地(阿那賀、随時)

1戸、B棟104号、3DK、単身不可、平成2年度建築。家賃月額1万8500円(3万6400円)、駐車料金1台月額2500円

※阿那賀(南・中・北)在住者優先

◇申込締切日 4月15日(金)

◇公開抽選日 4月25日(月) 午前10時。西淡保健センター

◇申込先 総合窓口センター

※「随時」の記載があるものは先着順です(抽選なし)

▽都市計画課 ☎37・3016

走る県民教室(第2期)

県の施設などを見学する団体に、バス借上げ費用を補助します。

▽対象 島内の自治会、高齢者、青少年などの地域団体(参加者20人以上)

▽見学実施日 6月1日(水)～8月31日(水)

▽申込期間 4月18日(月)～5月13日(金)

▽補助金額 バス借上げ費用の半額(上限あり)

▽淡路県民局企画課 ☎26・2009

ご案内

6次産業化に関する相談会

6次産業化とは、農林漁業者が生産に加え加工・流通を行い所得向上を目指す取組のことです。

※6次産業化の例 新たに加工・販売に取り組みたい、加工施設、直売所を整備したい、輸出に挑戦したいなど

▽日時 4月19日(火) ①午前10時～正午 ②午後1時～4時

※各相談 20分程度

▽定員 10人

▽申込期限 4月12日(火)

▽農林振興課 ☎43・5025

新鮮な野菜・魚介類の販売

「地産地消」の直売所

◆うずしお朝市

▽日時 毎月第4日曜日

午前9時～正午

▽場所 福良漁業協同組合

福良漁協 ☎52・0064

◆さんちゃん市

▽日時 年中無休

午前9時～午後6時

▽場所 淡路ファームパーク

さんちゃん市 ☎43・2882

◆しつお朝市

▽日時 毎週日曜日

午前8時～10時

▽場所 倭文まちづくりの丘

事務所 ☎46・0301

◆幡多の青空市

▽日時 毎週日曜日

午前7時～11時

▽場所 中央サイクルセンター隣

事務所 ☎42・2047

◆鳥井土曜青空市

▽日時 毎週土曜日

午前7時～9時

▽場所 鳥井公園前

事務所 ☎42・1169

◆豊の里青空市

▽日時 毎週日曜日

午前9時～午後4時

▽場所 豊公園

事務所 ☎36・2117

◆阿万直売所

▽日時 第2・4土曜日

午前9時～正午

▽場所 阿万港船溜り

事務所 ☎55・0681

公営住宅入居者

政令月収15万8千円以下対象

(小学校就学前の子どものいる世帯等は、21万4000円以下)

▽富田住宅(神代)

1戸、B棟302号、3DK、

▽試験日 ①5月14日(土)・

自衛官採用試験

▽種目 ①一般・技術幹部候補生 ②一般曹候補生

▽応募資格 ①22歳以上26歳未満(22歳未満の大学卒業者※見込含む) ②18歳以上27歳未満

▽試験日 ①5月14日(土)・

院内ボランティア

▽内容 外来受付で受診する患者の案内や誘導、車いすの移送などのお手伝い

▽活動時間 1日2時間程度

▽活動場所 県立淡路病院

▽募集人数 20人

▽医師や看護師の仕事はできませんが、患者がより治療しやすいようサービスを提

ひよこ縁結びプロジェクト

県とひよこご出合いサポーターセンターでは、個別にお見合い紹介を行う「はばタン会員」を募集しています。

▽対象 原則、県内の独身男女

▽登録料 年3000円

※これまで通り、独身男女の出会い・結婚支援のための出

事務所(太田) ☎42・3110

ナチュラリスト 萩原樹徳の講演「薔薇の来た道」

▽日時 4月24日(日)

午後1時～3時

▽場所 奇跡の星の植物館

▽費用 入館料が必要

※参加は要予約

▽奇跡の星の植物館 ☎0799・74・1200

いなイベントも行っていきます

淡路出合いサポーターセンター

☎24・2717

洲本健康福祉事務所

地域保健課 ☎26・2060

2橋まるごと体験ツアー



▲明石海峡大橋の主塔

淡路花祭2011

地場産品販売コーナーやフリーマーケット、4月上旬頃には一面に菜の花畑がご覧いただけます。

▽期間 5月31日(火)まで

▽場所 ウェルネスパーク五色、洲本市周辺菜の花畑、島内観光施設ほか

▽あわじ花みどり回廊・淡路花祭推進協議会 ☎24・2001

淡路美術協会公募展

作品募集

▽日時 5月3日(火)～5日(木) ※搬入 2日(月)

▽場所 洲本市文化体育館

▽出品規格 絵画・写真・書・彫塑工芸ほか ※出品料 1000円(学生無料)

淡路だんじり祭開催が中止となりました

4月29日開催予定の淡路だんじり祭は、東日本大震災のため中止となりました。

▽生涯学習文化振興課 ☎37・3020

小児慢性特定疾患医療受給者証の更新申請手続き

▽対象者 現在、受給者証の交付を受け、8月以降も引き続き交付を希望する人

※8月1日時点で満20歳未満の人が対象です

※対象者には別途通知します

▽受付期間 5月2日(月)～6月30日(木) ※土日祝日除く

明石海峡大橋の主塔登頂や大鳴門橋の管理用通路を渡るツアー参加者を募集します。

▽開催日 5月28日(土)・29日(日)

▽出発時間 兵庫側 ①午前9時 ②午前10時30分、徳島側 ①午前8時30分 ②午前10時

▽出発場所 兵庫側 ①「橋の科学館」(神戸市)、徳島側 ①「本四高速(株)鳴門管

淡路花祭2011

地場産品販売コーナーやフリーマーケット、4月上旬頃には一面に菜の花畑がご覧いただけます。

▽期間 5月31日(火)まで

▽場所 ウェルネスパーク五色、洲本市周辺菜の花畑、島内観光施設ほか

▽あわじ花みどり回廊・淡路花祭推進協議会 ☎24・2001

淡路美術協会公募展

作品募集

▽日時 5月3日(火)～5日(木) ※搬入 2日(月)

▽場所 洲本市文化体育館

▽出品規格 絵画・写真・書・彫塑工芸ほか ※出品料 1000円(学生無料)

淡路だんじり祭開催が中止となりました

4月29日開催予定の淡路だんじり祭は、東日本大震災のため中止となりました。

▽生涯学習文化振興課 ☎37・3020

伊賀市(延長保育)1人

▽勤務時間 午後4時～6時

▽賃金 時給1000円 ※交通費別途支給、労災保険加入

①・②共通事項

▽雇用期間 5月1日(日)～9月30日(金) ※更新あり

▽業務内容 保育士業務

▽応募資格 保育士免許

▽勤務先 公立保育所(園)

▽選考方法 面接試験

▽申込先 市販の履歴書に必要事項を記入し、写真と資格証の写しを添付し提出

▽申込締切日 4月8日(金)

▽福祉課 ☎44・3002

自衛官採用試験

▽種目 ①一般・技術幹部候補生 ②一般曹候補生

▽応募資格 ①22歳以上26歳未満(22歳未満の大学卒業者※見込含む) ②18歳以上27歳未満

▽試験日 ①5月14日(土)・

院内ボランティア

▽内容 外来受付で受診する患者の案内や誘導、車いすの移送などのお手伝い

▽活動時間 1日2時間程度

▽活動場所 県立淡路病院

▽募集人数 20人

▽医師や看護師の仕事はできませんが、患者がより治療しやすいようサービスを提

ひよこ縁結びプロジェクト

県とひよこご出合いサポーターセンターでは、個別にお見合い紹介を行う「はばタン会員」を募集しています。

▽対象 原則、県内の独身男女

▽登録料 年3000円

※これまで通り、独身男女の出会い・結婚支援のための出

事務所(太田) ☎42・3110

ナチュラリスト 萩原樹徳の講演「薔薇の来た道」

▽日時 4月24日(日)

午後1時～3時

▽場所 奇跡の星の植物館

▽費用 入館料が必要

※参加は要予約

▽奇跡の星の植物館 ☎0799・74・1200

4月の無料相談



法律相談(先着9人)

◆内容 市顧問弁護士による相談

◆日時 12日(火)・26日(火)13:30～16:30

◆場所 三原市民センター小会議室

▽市民課 ☎43-5023 予約必要

消費生活相談

◆日時 毎週月～金曜日(祝日休業) 9:00～12:00、13:00～16:00

◆場所 三原市民センター2階

▽市消費生活センター ☎43-5099

教育相談

◆内容 保護者等の教育問題に対する相談

◆日時 11日(月)13:00～15:00

◆場所 洲本総合庁舎(予約必要)

◆申込 淡路教育事務所「教育相談窓口」 ☎22-4152

司法書士会による相談(無料登記・法律相談、予約不要 ※先着順)

◆日時 19日(火)10:00～12:00

◆場所 泉洲本総合庁舎(多重債務相談、予約不要 ※先着順)

◆日時 25日(月)10:00～12:00

◆場所 泉洲本総合庁舎

▽司法書士川端英雄事務所 ☎62-3206

行政書士による相談(先着3人)

◆内容 農地法・相続・契約関係

◆日時 11日(月)13:30～15:30

◆場所 泉洲本総合庁舎(予約必要)

◆申込 ☎42-5355(行政書士奥野一喜)

女性問題相談(家庭内暴力、セクハラなど)

◆内容 女性の相談員による面接相談

◆日時 8日(金)13:00～16:00

◆場所 泉洲本総合庁舎

◆申込 淡路さわか県民相談室 ☎0120-36-7830 予約必要

住宅の耐震相談会

◆内容 住宅の耐震診断・改修などの相談

◆日時 27日(水)13:30～15:30

◆場所 泉洲本総合庁舎

◆申込 構研設計一級建築士事務所 ☎0799-64-1199(予約必要)

少年少女スポーツ育成補助金事業

明日を担う少年少女の運動・スポーツ習慣の形成に向け、市内の少年少女スポーツ育成団体に活動費の補助を行っています。

▽申込期限 4月28日(木)

※詳しくは市ホームページをご覧ください

▽生涯学習文化振興課 ☎37・3020





まなびの扉

働く婦人の家

◆プロが教えるフランス料理

▽日時 4月19日(火)
午前10時～
▽内容 家庭で簡単にできるヘルシーなフランス料理
▽定員 20人
▽講師 フォテイポア 店長
▽費用 材料費実費
▽申込締切日 4月12日(火)
▽日時 4月12日(火) 毎週火曜日、午後7時30分～9時(全12回)
▽内容 ワード、エクセル、インターネット等
▽費用 教材費等は自己負担
▽申込締切日 4月8日(金)
▽開催く婦人の家 ☎43・2326

「素人浄るり全国大会」

▽日時 4月30日(土)・5月1日(日) 午前9時30分～
▽場所 阿万地区公民館
▽岸上 ☎090・3629・4308
▽玉青館20周年記念「森本栖鳳書作展・加登互書展」
南あわじ市出身の書家・森本栖鳳氏と半世紀にも及ぶ書友であった故加登互氏との二人展です。



▲加登互書「風神・雷神」(2002年)

淡路人形浄瑠璃資料館

◆洲本木偶づくりサークル淡路人形頭展
5月15日(日) まで
◆淡路人形浄瑠璃名場面「淡路人形芝居の主役たち」
8月中旬まで
◆出口敦司「論鶴羽山周辺の野鳥」写真展
5月31日(火) まで
▽淡路人形浄瑠璃資料館
〒43-5037
埋蔵文化財ミニ展示9
▽内容 松帆西路にある片山遺跡で出土した古墳時代～中世の土器や金銅製品など



埋蔵文化財ミニ展示9

68

ぶんかざい 南あわじの文化財

シリーズ

賀集八幡南でのほ場整備事業で発見された、飛鳥・奈良・平安・鎌倉時代の遺跡です。奈良時代の遺構からは製塩土器が多く出土し、官衛(役所)で使用される硯(すずり)の破片も出土しました。平城京では761年に「阿麻郷」から塩を運んだことがわかる木簡が出土しています。大日川と山路川沿いには海辺で作られた塩を運搬するための官衛施設と推測できる遺跡が多く見つかっています。県道をはさんだ西側にある岸ノ上遺跡は倉庫群、大野遺跡は管理施設群と考えられます。



▲大野遺跡全景(北より)

▽場所 西淡公民館
▽期間 5月下旬まで
▽埋蔵文化財調査事務所 ☎42・3849
第23回阿波おどり体操リーダー養成講習会
▽日時 4月2日(土) 午後8時～
▽場所 南淡公民館

▽会場 100円
▽阿波おどり体操振興協会(出田) ☎55・1111
第84回天体観測会「春の星座を見よう」
▽日時 4月30日(土) 午後8時～
▽場所 神代小学校校庭
▽参加費 無料(保護者同伴)

●人に聞けない育児のちっちゃな悩み解決BOOK

健康、おっぱい、睡眠、トイレトレーニング、性格、しつけ、遊び、夫、ママ友とのつきあい…。育児書にはのっていない82の悩みに、専門家が回答します。明日からの育児にすぐに役立つアドバイス満載。
●はしれ!やきにくん 塚本 やすし作(ポプラ社)
西淡公民館図書室 ☎37-3028

●世界と日本の水問題 水をめぐる争い

水をめぐって地球上でおきている問題をわかりやすく解説するシリーズ。水が不足したときに起こる、水と川をめぐる世界の国や地域のさまざまな争いについてまとめている。大切な水について学べます。
●「いなか」おこし! 地域ブランド戦略を創る 信田 和宏著(NTT出版)
南淡図書室 ☎53-0234

●いちねんせいがあるきます!

北川 チハル作/吉田 奈美絵(ポプラ社)
まおは1年生。学校までちゃんと歩いていけるかな?心配している。迷子の1年生たちがつぎつぎとやってきて、いっしょに学校に行くこととなりますが…。
●名作映画いとこだけの英会話 忍者の秘密がいっぱい! 上野 陽子著(ダイヤモンド社)
緑公民館図書室 ☎44-3008

●親子で読もう!子どもの安全ブック

怪しい人ってどんな人?危険な言葉をかけられたら?安全インストラクターとして活躍する著者が、普段の生活の中で子どもたちがすぐにできる安全のコツを紹介。子どもを守るための大人や地域の対策もまとめる。
●ほんなんてだいらい! パーバ・ポットナー文/マイケル・エンバリー絵/さんべりつこ訳(主婦の友社)
三原図書室 ☎43-5037

～本と心のふれあいの場～

みんなの図書館

☆開館時間/9:30～19:00
ただし、日曜日・祝日は、17:00まで
(緑・西淡公民館図書室は土曜日も17:00まで)
☆休館日/月曜日・祝日の翌日・月末整理日(平日)

●4月の図書館カレンダー

日	月	火	水	木	金	土
						1 2
3	④	5	6	7	8	9
10	⑪	12	13	14	15	16
17	⑱	19	20	21	22	23
24	⑳	26	27	㉘	29	30

※○はやすみです

文化体育館/教室募集

トレーニングアドバイス始めます

自分にあったトレーニングがしたい人など、お気軽にご相談ください。

4月初回トレーニング講習会

●対象 16歳以上の人※定員6人
●受講料 500円※2回目以降200円
●講習時間 約1時間30分

日	曜日	第1講習	アドバイス	第2講習
15	金	14:00～	17:00～	19:00～
30	土	10:00～	13:00～	15:00～

コアトレーニング教室

●対象 16歳以上の人※定員50人
●受講料 4,000円
●開始時間 19:30～
図文化体育館 ☎50-5077

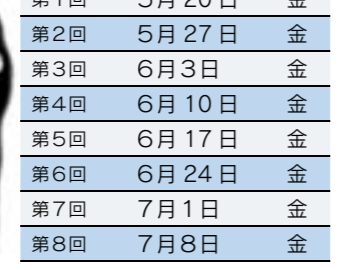

介護予防教室/65歳以上

介護予防出前講座

①いきいき百歳体操②お逢音頭講習③食事と栄養④健口体操⑤認知症予防など希望内容を地域で学習できます。
●対象 65歳以上のグループ、高齢者が集まる会など(10人以上対象)
●出前可能日時 平日9:00～17:00
●申込締切 開催の1か月前まで

元気はつらつ教室

骨量測定(初回)や生活・食事、認知症の知識、体操、健康劇など、健康の維持・増進や介護予防に取り組めます。
●対象 65歳以上
●初回日時 5月9日(月) 12:30～受付※5月～7月開催
●場所 南淡福祉保健センター
●申込締切日 4月22日(金)
図地域包括支援センター ☎44-3006

▽その他 悪天候時は神代地区公民館でプラネタリウム

▽開くましろふれあい広場(木田徹) ☎090・3616・3824

「親切・丁寧・安心・適正」の解体工事はお任せください!!

小さな小屋から大きなビルまで、どんな建物でも解体します。

お気軽にご相談を…
※お見積もりは無料です

松井開発運輸(株)

南あわじ市湊1354 TEL 0799-36-5078

4月の健康カレンダー

● 愛育班活動

内容	日 曜日	時間	場所
愛育班活動	21 木	9:30 ~	沼島総合センター

● A型リハビリ教室

内容	日 曜日	時間	場所
機能訓練を必要とする 64歳以下を対象(要予約)	22 金	10:00~12:00	緑保健福祉センター

● 健康相談

内容	日 曜日	時間	場所
生活習慣病相談、栄 養相談、血圧測定、 体脂肪測定など	11 月 13 水 18 月 25 月	9:00 ~ 10:30	緑保健福祉センター 三原保健センター 西淡保健センター 南淡福祉保健センター

● 乳幼児健康カレンダー

内容	日 曜日	受付時間	場所	()は対象
母親学級	21 木	13:15 ~ 13:30		
4か月児健康診査 (22年12月生)	26 火	12:30 ~ 12:45		
10か月児健康診査 (22年6月生)	12 火	12:30 ~ 12:45		
1歳6か月児健康診査 (21年9月生)	5 火	12:30 ~ 12:45		
3歳児健康診査 (20年3月生)	19 火	12:30 ~ 12:45	緑保健福祉センター	
2歳児歯科健診 (21年1月生)	15 金	13:00 ~ 13:15		
強い歯・幼児フッ素塗布 (20年1月・20年7月生)	1 金	13:00 ~ 13:15		
育児相談 (22年2月生) (22年9月生)	6 水 13 水 22 金 27 水	13:00 ~	南淡福祉保健センター 西淡保健センター 緑保健福祉センター 三原保健センター	
食育講座赤ちゃん栄養サロン (22年11月生)	28 木	9:45 ~ 10:00		
遊びの教室	14 木	9:30 ~ (予約制)	緑保健福祉センター	
発達支援相談	14 木	13:30 ~ (予約制)		

● 献血

日 曜日	受付時間	場所
25 月	11:30 ~ 16:00	西淡公民館
28 木	13:30 ~ 16:00	農村環境センター(北阿万地区公民館)

※各教室・相談のお問い合わせは、健康課(☎44-3004)まで

● 阿波踊り体操 (いずみ会主催)

内容	日 曜日	時間	場所
阿波踊り体操	6 水 20 水	10:00 ~	緑保健福祉センター

時間外診療病院

曜日	病院名	曜日	病院名
月	平成病院	木	翠鳳第一病院
火	平成病院	金	中林病院
	八木病院	土	翠鳳第一病院
水	中林病院	平日18:00 ~ 23:00	
	南淡路病院	土曜13:00 ~ 23:00	

休日応急診療所(広域消防南淡分署 ☎53-1536)

診察日	9:00 ~ 16:30	19:00 ~ 22:30
4月 3日(日)	友清龍一郎 医師	穀内勇夫 医師
4月 10日(日)	日笠久美 医師	大鐘稔彦 医師
4月 17日(日)	橋田友孝 医師	浦瀬 巖 医師
4月 24日(日)	福田郁夫 医師	畑田卓也 医師
4月 29日(金)	福原正博 医師	渡辺 優 医師

休日小児救急診療(県立淡路病院)

診察日	担当医師	備考
4月 3日(日)	奥村 司 医師	
4月 10日(日)	大橋 明 医師	受診前に電話をおかけください。 ☎23-2700
4月 17日(日)	平山 毅 医師	担当医は都合により変更 になることもあります。
4月 24日(日)	田中 一宏 医師	
4月 29日(金)	植村幹二郎 医師	

ポリオ予防接種

場所 緑保健福祉センター
受付時間 13:00~13:30

日程	接種の対象者
4月20日(水)	平成22年8月~11月生
5月11日(水)	平成22年4月~7月生
5月18日(水)	平成21年4月~平成22年3月生
6月1日(水)	平成22年12月~平成23年1月生
	平成15年12月2日~平成21年3月生

※当日都合が悪い人は、健康課へご連絡ください
☎健康課 ☎44-3004

女性特有のがん検診のお知らせ

子宮頸がん検診/乳がん検診のクーポン券を送付
平成23年度は、国からの連絡が届き次第、対象者に
無料クーポン券をお送りします。無料クーポン券が届き
ましたら、積極的な受診をお願いします。

区分	対象年齢
子宮がん検診	20歳、25歳、30歳、35歳、40歳
乳がん検診	40歳、45歳、50歳、55歳、60歳

※年齢は平成23年4月1日現在のものです
☎健康課 ☎44-3004

子宮頸がん予防ワクチン接種事業

全国的にワクチンが不足しており、子宮頸がん予防
ワクチンの初回接種者への接種を差し控えています。
現在の優先接種対象者
既に接種を開始した2回目・3回目の人
※3月中に予定していた中学1年生~高校1年生の女
子への接種券の送付を見合わせています。ワクチン
の供給状況をみたと上で、初回接種者への接種が再
開しましたら、速やかに個別に通知します
☎健康課 ☎44-3004

母子健康手帳

4月から健康課で交付します
これまで総合窓口センターで行っ
ていた母子健康手帳の交付場所を4
月以降健康課(緑保健福祉センター内)に変更します。

健診では生活習慣病の前段階で
あるメタボリックシンドロ
ーム(内臓脂肪症候群)やその予備群
になっている人を特定して、生活習
慣の改善のための支援をしています。
症状を感じないまま進行していく生
活習慣病を予防するために、年に1
回は健診を受けましょう。
平成22年度のがん検診では、がん
が見つかった人数(がんの疑いを含
む)は次のようになっています。早
期がんは症状がありません。早期に
がんを発見するためにも対象年齢の
人は検診を受けましょう。

受ければわかる、体のいいところ悪いところ 健診は貴方の体の定期点検

忙しい毎日の中で、自分の健康に向き合うのは意外と少ないものです。健診ではいろいろな
検査を行うことで、自分では気づかない体の状態がわかります。年1回は定期健診を受けること
をお勧めします。☎健康課 ☎44-3004

健診は予約制です
申込締切日 4月13日(水)

申込から健診までの流れ

4月上旬 各世帯に申込書を郵送

送られてきた申込書に、受診項目ごとに
「受ける・受けない」のどちらかを○で囲
み、同封の返信用封筒でご返送ください。
※受診しない人も返送が必要です

6月以降 申込者へ健診受診票等郵送

申込者に健診受診票を郵送するほか、
40歳~74歳の国保加入者には、特定健
康診査受診券をお送りします。(別途送付)
※市国保以外の人の受診券は、ご加入の医
療保険者や事業主へご確認ください

7月以降 町ぐるみ健診を受診

健診受診票・予約票・医療保険証(全
員)・自己負担金をお持ちの上、指定日時
にお越しください。

※40歳~74歳の人を受診する特定健康診査
には「特定健康診査受診券」が必要です。受
診券がない場合は、全額自己負担(5,250
円)となります。

■内容 特定健康診査(40~74歳)、後期高齢者健康診査(75歳
以上)、健康診査(19~39歳)、生活機能評価(66歳以上)、がん
検診(胸部、胃部、大腸、前立腺、子宮、口腔)など
※乳がん検診のみ個別検診(申込者へ別途通知)

健診の日程表(受付時間=8:30~11:30/13:00~14:30)

実施月	会場	健診日
7月	西淡保健センター	① ② ④ ⑤ ⑥ ⑦ 金 土 月 火 水 木
	南淡福祉保健センター	⑪ ⑫ ⑬ ⑭ ⑮ ⑯ ⑰ 月 火 水 木 金 土 日
	三原保健センター	⑳ ㉑ ㉒ ㉓ ㉔ ㉕ 木 金 土 月 火 水
8月	緑保健福祉センター	③ ④ ⑤ ⑥ ⑧ 水 木 金 土 月
	南淡福祉保健センター	② ③ ⑤ 金 土 月

【標記】□数字=午前のみ健診日、●数字=子宮がん検診の日
※歯周疾患・口腔がん検診は、全日程の午前中のみ行います



阿那賀診療所
☎39-0668
(月・水・木曜日)
9:00~12:00
14:00~17:00
(火・金曜日)
9:00~12:00
16:00~17:00
伊加利診療所
☎39-0886
(火・金曜日)
14:00~15:30
灘診療所
☎56-0655
(月・金曜日)
9:00~12:00
14:00~17:15
(火・木曜日)
9:00~12:00
午後=往診・検査
沼島診療所
☎57-0030
(月~金曜日)
9:00~12:00
14:00~17:15

まちの動き

●人口 **51,558人**(前月比-38人)
 (男) **24,873人**(前月比-25人)
 (女) **26,685人**(前月比-13人)
 ●世帯数 **18,549世帯**(前月比+7世帯)
 ※平成23年3月1日現在

結婚 いつまでもお幸せに

夫氏名(地区)	妻氏名(地区)	届出日
中川 申穂(沼島)	中田 有里(賀集)	2月16日
吉川 元規(神奈川)	渡辺 峰子(東京都)	2月19日
勝羅 直人(洲本市)	橋本 衣里(賀集)	2月22日
佐々木 信(市)	高尾 朱美(岡山県)	2月25日
陸山 末吉(広田)	岡野はるみ(倭文)	3月3日
坂上 恵一(沼島)	立仙 美紀(徳島県)	3月3日
櫻井 将太(潮美台)	山下 恵(松帆)	3月3日
田中 宏和(潮美台)	旭 美樹(洲本市)	3月3日
原 聖二(阿那賀)	赤松 麻美(洲本市)	3月3日
細川 隆弘(八木)	竹山くるみ(大阪府)	3月3日
増本 直弘(潮美台)	幸 亜惟(潮美台)	3月3日
矢吹 隆二(洲本市)	瀬尾 百永(市)	3月3日
野村 称秀(広田)	中田 遥(広田)	3月7日
奥濱 康二(阿万)	大澤可奈子(洲本市)	3月8日
芝 純平(福良)	中島 生恵(松帆)	3月8日
平野 一将(洲本市)	松井 由理(榎列)	3月8日
鷲谷 嘉一(湊)	中舎 みさ(淡路市)	3月9日
高橋 豊治(榎列)	柏木 陽子(賀集)	3月14日
濱野 祐一(淡路市)	坂上めぐみ(志知)	3月14日
久米 健太(東京都)	青山 香織(広田)	3月15日
久次目 隼翔	真 吾	2月4日
坂本 愛心	篤 篤	2月8日
三宅 瑞希	逸 人	2月9日
西 萌心	一 佳	2月10日
居内 梨恩	千 恵	2月11日
増井 心菜	進 和	2月12日
西村 虹花	忠 臣	2月13日
堀川 市葉	幸 人	2月14日
興津 煌大	和 男	2月15日
久米 真太郎	正 純	2月15日
堤 梨々愛	直 也	2月15日
木戸 香月	信 彦	2月17日
飛田 初葵	紘 志	2月18日
後藤 結	敦 敦	2月22日
西久保 陽斗	誠 一	2月23日
澤田 淳志	武 伸	2月25日
中村 優季	隆 行	2月25日
高橋 真歩	俊 之	2月28日
岩田 夢奈	力 力	3月2日
里村 洸	茂 茂	3月2日
西野 大智	恵 介	3月5日
新納 此姫	卓 司	3月7日
大津 峻平	あゆみ	3月10日

死亡 お悔やみ申し上げます

氏名	年齢	地区	死亡日	氏名	年齢	地区	死亡日	氏名	年齢	地区	死亡日
原 松枝	66	八木	2月5日	宇田 鶴松	87	湊	2月23日	柏木 幸夫	75	倭文	3月5日
池尻 はき	96	神代	2月14日	沖 仁氏	77	松帆	2月23日	志智 良子	94	湊	3月6日
喜田きよみ	91	市	2月14日	西内とよ子	86	榎列	2月23日	岬 喜一郎	90	福良	3月6日
富長みふじ	88	市	2月14日	川西みつゑ	79	倭文	2月24日	古川 俊夫	81	榎列	3月7日
吉田 満	62	八木	2月14日	山崎 高利	79	賀集	2月24日	村松 知子	66	市	3月7日
児玉 進	78	広田	2月15日	坂口 正子	98	神代	2月25日	田仲 正道	78	市	3月8日
橋本 正市	77	松帆	2月16日	浪花 光男	80	神代	2月25日	前田きくゑ	82	榎列	3月9日
原田 壽	89	倭文	2月16日	入谷 和美	64	神代	2月26日	眞野ちよの	87	広田	3月9日
清水 義弘	78	伊加利	2月18日	北平 まさ	97	広田	2月26日	山野 邦男	82	松帆	3月10日
日々野ひさの	101	北阿万	2月18日	馬部幸代子	57	松帆	2月27日	佐藤 福一	86	賀集	3月11日
古川 正	92	神代	2月19日	原淵かつみ	93	大阪府	2月27日	平瀬 修	78	福良	3月11日
古東 正文	59	松帆	2月20日	近藤 俊治	61	榎列	3月2日	佐々木ひろこ	90	阿万	3月12日
森 瞳	82	榎列	2月20日	立花こずみ	96	広田	3月3日	秦 源次郎	93	灘	3月13日
木下 智子	69	北阿万	2月21日	藤井 音一	94	松帆	3月3日	奥野 重孝	84	賀集	3月14日
守本 米	97	福良	2月21日	村野 幸雄	79	湊	3月4日	津田 昇	90	湊	3月15日

平成23年3月15日までの受付分(敬称略)
 ※この欄への掲載を希望する人は、届け出のときに窓口へお申し出ください

子育て広場



子育て学習・支援センターでは、様々な集いの場を設けています。おもちゃがいっぱいの自由あそびのひろばや親子遊びや体験活動、お母さんがリフレッシュするママ広場などイベント盛りだくさんです。

●出前ひろば (公園感覚の自由あそびの広場、申込不要)

ひろば名	4月の開設日	場所	時間
みどり	6,8,13,22,27	緑保健福祉センター	10:00~
せいだん	5,7,12,14,19,21,26,28	西淡保健センター	11:30~
みはら	5,7,12,14,19,26	働く婦人の家	
なんだん	6,8,13,15,20,22,27	南淡公民館	

●年齢別ふれあいひろば (はじめましての会)

ひろば名	対象	開催日	時間	場所	参加費
ひよこ	0歳児	11日			
りす	1歳児	11日	10:30~	働く婦人の家	300円
うさぎ	2歳児	11日			※みんなで歌やダンスをします
ぞう	3歳児	11日			

●自由あそびのコーナー (平日9:00~16:00)

場所	内容
働く婦人の家	常設の遊びのコーナー(ふれあいプレイルーム) 自由な時間に親子で遊ぶことができます。

●催し(①親子ひろば、②ママひろば、③~④ママカフェ)

行事名	日時	内容
①つくってあそぼう	18日 10:00~11:30	働く婦人の家、100円、30組 ※こいのぼりを作ります
②牛乳パックアート	25日 10:00~11:30	働く婦人の家、300円、15組、牛乳パック5個、布ガムテープ持参
③春のテープアート	26日 14:00~15:00	働く婦人の家、500円、10組、子ルフラワー
④プチトマトを植えよう	5月12日 14:00~15:00	働く婦人の家、500円、10組、子



園子育て学習・支援センター ☎42-7703、9:00~16:00

広報クイズ

春の大潮を迎えた〇〇海峡では、うずしおが見ごろを迎えています。〇〇海峡の潮の流れは世界三大潮流の1つと数えられ、豪快に潮が流れ、うずしおを発生させます。うずしおは潮の満ち引きや、複雑な海底の地形も影響し、大きいものでは直径30mに達することもあります。うずしおの見ごろは5月下旬まで続きます。

▲大潮の頃は潮の流れは時速20kmに達し、大きな渦ができます。〇〇に入る漢字2文字の海峡の名前は？

正解者の中から抽選で5人の方に、図書カード1,000円分をプレゼント！(当選は発送をもって発表にかえさせていただきます)

■応募方法 (全回答必須)

①クイズの答え、②住所、③氏名、④年齢、⑤広報または南あわじ市に対するご意見・ご感想をお書きの上、情報課までご応募ください。

■応募〆切 4月11日(月) ※消印有効

〒656-0472 南あわじ市市善光寺 18-27
 南あわじ市役所情報課広報クイズ係 宛
 (メールの場合、件名に「広報クイズ」と記載)
 kouhou@city.minamiawaji.hyogo.jp

▲QRコード
 携帯電話のバーコードリーダーで読み取り、クイズに応募できます

「孤高のメス」講演会・上映会開催

3月12日、西淡公民館大ホールで、「孤高のメス」講演会・上映会を開催しました。

講演会では、孤高のメスの原作者の大鐘稔彦先生(阿那賀診療所)が、映画の中で描かれている医師としての心構えや臓器移植にまつわる医師の葛藤について解説しました。

臓器移植は1960年代に新たに生み出されてきた技術で、医療技術の発達につれて広く用いられるようになりました。近年、脳死者による臓器提供が可能になり、医師、患者、家族、社会の相互の関わり方に新たな課題が生まれています。映画のストーリーは高度な外科手術を身につけた主人公の当麻医師が地方の市民病院に赴任し、数々の困難なオペを成功させ、彼の信念が周囲を変えていきます。そんな中、家族の熱い想いに打たれて、当時は認められていない肝臓移植に踏み切るかどうかの決断をするヒューマンドラマです。

現代医療が進歩するにつれて、問題となってきた新しい「人のあるべき姿」について皆さまも考えてみましょう。

●人権教育課 ☎37-3019



▲講演「メスは両刃の剣」

※3月号の正解は「防災」。43通の応募がありました。

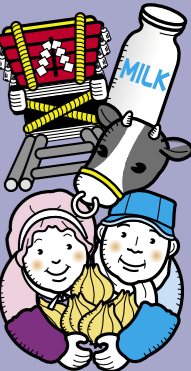

表情豊かな淡路人形の頭を展示



▲上田さんは「顔の表情を出すのが最も難しい」といいます

淡路人形浄瑠璃の頭が淡路人形浄瑠璃資料館で展示されています。出品しているのは、上田泰博さん(賀集)が所属する「洲本木偶づくりサークル」の作品44点。戎や、角が生える仕掛けの姐ごなどが展示されています。

淡路人形浄瑠璃資料館

同サークルは淡路文化資料館の講座で人形づくりを学び、講座終了後も上田さんを含む3人で人形を制作しています。桐の木を掘り形を整え、貝殻の粉などを使って塗装し、頭を仕上げます。同サークルが作った頭は、2月に行われた淡路人形座の復活公演でも使用されました。

上田さんは、「人形の表情でそれぞれの個性を感じてほしい。これからは人形の表情

だけではなく、操作性のよい頭を作っていきたい」と笑顔で話していました。



▲洲本木偶づくりサークルの展示は5月15日まで開催(詳細は20頁)

「川をきれいに」、児童が大日川で清掃活動

三原志知小3年生以上の児童18人



▲清掃には3~6年生が参加。大日川は、児童の通学路にある地域の身近な川で、今後も活動を続けていきたいとしています

三原志知小児童18人が3月9日、大日川の河原で清掃活動を行いました。5・6年生の総合的な学習の時間の一環で、川の水質や生き物を調査する環境学習から始まった清掃は、今年で4回目。保護者へのチラシのほか、児童がCATVの音声告知放送で地域に呼びかけて行いました。この日、1時間かけて集め

たのは燃えるゴミ15袋と燃えないゴミが4袋、粗大ゴミが1山。ポイ捨てや上流から流れてきたものなど、多種多様なゴミが集まりました。5年生の別所愛珠香さんと村上静菜さんは、「川には、自転車のタイヤやホース、田んぼで使う袋のゴミも落ちていた。綺麗になつてほしい」と話していました。

▲ゴミを運ぶ児童たち

巨大な根株、従来の面影を残す

千手の松



▲現在も保存されている根株。「子どもの頃はよく木に登って遊んだものです。子どもの遊園地みたいなものでした」と思い出を語る奥井さん

昭和52年に枯死天然記念物指定解除となった千手の松の根株が、賀集野田地区に保

存されています。同松は樹齢850年余りと推定され、当時は幹周6・7m、樹高18mで枝が四方に伸び、千手観音が手を広げたような壮大な雄姿と樹勢で、多くの人に親しまれてきました。大正15年には、国の天然記念物に指定され、千手の松保存会の人たちを中心に管理されました。しかし、昭和50年ごろから松くい虫や白アリの影響で徐々に衰えはじめ、葉が赤茶色に変色。昭和52年には天然記念物指定も解除され、11月

に伐採されました。根株は、従来の面影を後世に残すため、保存会によって屋根付きの囲いで覆い、雨が当たらないよう保存されています。保存会の奥井佳史会長(賀集)は「以前は、松の下で夏祭りを開催し盆踊りをするなど、地域の人たちの憩いの場となっていました。松が失われてしまったのは残念ですが、私たちが心の中心に思い出すはずと残っています」と話していました。

▲昭和40年代の千手の松

日帰りモニターツアーで旅行会社にPR

南あわじの観光・食・体験情報を発信

観光ボランティアガイド「国生みの里」が南あわじ市の観光や食、体験を案内する日帰りモニターツアーを3月4日、旅行会社を対象に行いました。

ツアー参加者は神戸などの旅行会社関係者ら3人で、おのころ島神社やうずしおなどを見学。ガイドの堀井裕右さんが、国生み神話やうずしお

巡りながら説明しました。参加者は、「ガイドの説明があつて興味深く、楽しく訪問できました。ガイドを取り入れたツアーを組んでみたい」と話していました。

その後、ツアーでは淡路人形浄瑠璃鑑賞や瓦作り体験をし、慶野松原を散策。ガイドに同行した市の観光振興担当者も、「今後も旅行会社に情報発信を継続し、南あわじ市



▲うずしお観潮船に乗って、ガイドが案内しました

神代地区の祭礼団

震災支援を願い義援金

東日本大震災の復興を支援しようと3月14日、神代地区11集落の祭礼団が社会福祉協議会を通じて義援金11万円を送りました。

檀尻9台と獅子舞2体を持つ神代地区では、3月13日に神代八幡神社春例大祭を開催。メディアで震災の報道がされる中、祭礼団から「被災地への支援をすべき」との声が上がり、各集落から集めた御花の一部を義援金として寄附しました。



▲各集落から集まった檀尻は、担ぎ手が祇園囃子を口ずさみながら、神代八幡神社と鎮守八幡社の間約1kmを列をなして練り歩きました

水泳全国大会出場

◆全国JOCジュニアオリンピックカップ春季水泳競技大会
中尾 玲華さん(須磨学園高)
※出場が決まっています
が、東日本大震災のため、3月27日に予定していた大会は、中止となりました。

スポーツ賞

南あわじ市スポーツ賞表彰式が3月6日に開催され、平成22年に優秀な成績を取った人や永年にわたり、スポーツの普及・振興に貢献された93人の方々に各賞が贈られました。

◆功労賞
山口 勇さん(市)
斉藤 茂さん(八木)
◆優秀指導者賞
村上 洋一さん(潮美台)
浅井 和弘さん(松帆)
江本 典隆さん(北阿万)
◆優秀選手賞 78人
◆奨励賞 10人

社会福祉協議会がホームページを開設

社会福祉協議会が新たにホームページを開設しました。ホームページでは福祉事業やボランティア募集、福祉用品の購入補助、広報わかばなど、利用者が使いやすいようにカテゴリー分けをして掲載しています。

社会福祉協議会ホームページ URL
<http://www.minamiawaji-shakyo.or.jp/>



▲社協の平見明子さんは、福祉情報を随時発信していきたいと話します



コミュニティチャンネル大幅変更

さんさんネットが 生まれ変わります



さんさんネットは4月に開局10周年を迎えました。これを機会にニュースを含む自主制作番組(アナログ3ch、デジタル111ch)の内容を大幅に変更し、新しい番組プログラムを編成しました。ニュースはもちろんのこと、市内で行われた講演やイベントなど市民の皆さんのケーブルテレビ局としてスタートします。

さんさんニュースが週2回更新に!

まちの身近な話題や近々行われるイベントの案内などを放送します。そして皆さんの笑顔や輝きをより多く取材し伝えていきます。

更新日時 毎週火曜・金曜日午後7時～



▲平成23年度に、カメラや編集機など放送機器を1年間かけて更新し、自主放送番組の画質向上を図ります



地域の
皆さんが
主役

新番組

【いきいきライフ】時間＝午前8時～、午後2時～、午後8時～
健康や医療、日常生活に役立つ知識や教養を、市内で行われた講座や講演を通して放送します。

【市役所からのお知らせ】時間＝午前11時～、午後3時～
市役所各担当課から、行政情報を迅速にお送りします。

※新しい番組プログラムは、さんさんネット窓口に備え付けているほか放送案内やホームページなどでもご覧いただけますのでご利用ください

『続三原郡史』

郡史の拾い読み 知っておきたい...

地名の由来

その22



灘 土生 (なだはぶ)

急傾斜地の意...

地野の東、紀伊水道に面した諭鶴羽山系南東面の崖地にある。「淡路国御蔵入目録」にみえる「なだ」のうちに含まれる。「正保国絵図」に下灘十二

か村の一として村名が見える。「はぶ」という地名は全国にあって、土生のほかに埴生、波分、波浮、土羽などと書く。急傾斜地の意であろう。

灘 円実 (なだえんじつ)

仏教用語から...

土生村の東、紀伊水道に面した諭鶴羽山系南東面の山地にある。「淡路国御蔵入目録」にみえる「なだ」のうちに含まれる。「正保国絵図」に下灘十二か村の一として村名が見える。「味地草」によれば、円実という地名は、「円頓実相」という仏

教用語から考えられた地名という。修験道の霊山諭鶴羽山の下にある村である。天台宗を円頓宗ともいうので、天台宗系の京都聖護院を本山とする本山派の修験道者が名付けたのではなからうか。

灘 弘川 (なだはらいかわ)

みそぎをする川...

円実村の北にある。北から西にかけての諭鶴羽山系の稜線部を境に新田北、阿方上町と接し、南東は、油谷村に隣接した山地にある。「正保国絵図」に下灘十二か村の一として村名が見える。地名の由来は、「重修淡路常盤草」では、被川、すなわ

町編纂事務局

市長公室 ☎ 43・50002

URL: <http://www.city.minamiawaji.hyogo.jp/>

E-mail: kouhou@city.minamiawaji.hyogo.jp

TEL: (0799) 43-5003 FAX: (0799) 43-5103