

津波防災のまちづくりをPR

福良うずまるフェスタ

9月8日、福良港津波防災ステーションで「福良うずまるフェスタ」が開催されました。福良こども園児による踊りや備蓄食（淡路手延素麺）の振る舞いなどが行われ、福良地区の魅力や、津波防災のまちづくりをPRしました。





にんぎやかな福良下町商店街 ～商店街に観光客を誘致発展へ～

事業者 NPO 法人淡路國プロジェクト

創業者を誘致し、観光客を街に引き込むことで、福良の下町商店街が昔のにぎわいを取り戻すことをめざしています。これまでに創業希望者の模擬出店の機会として「にんぎやか福良んど」を開催。また、空き家を改修し、創業者の開業場所となる「チャレンジショップ」を設け、1号店となる「WHIRLPOOL」が7月に開業しました。

片井一雅さん(同法人理事長)
創業家など、外からの目線で「まちの魅力」を再発見し、商店街の活性化につながると願っています。今後は観光客が多い「道の駅福良」周辺から商店街へ人を呼び込めるような動線を作っていきたいです。

西澤昌美さん(チャレンジショップ出店者・大阪府出身)
淡路島が好きで、以前から夫婦で移住して飲食店を開きたいと思っていました。偶然、福良を訪れたときにチャレンジショップのことを知って応募しました。出店すると、地元の人がよく来てくれて、地域の温かさを感じています。今は週末に営業していますが、いずれは移住して毎日営業したいと思っています。



チャレンジショップに出店した西澤さん家族と片井さん(左)

地域

地域づくりチャレンジ事業とは…?

地域課題の解決に対して取り組む事業を応援する制度です。

- ①地域サポート制度…行政がサポート役となり実現を後押し
- ②補助金…事業スタート時の経費負担を軽減【上限100万円、最大3年度】

事業者

行政

平成29年度より、南あわじ市では地域の課題解決に向けた取り組みを支援する「地域づくりチャレンジ事業」制度を設けています。

これまでに7地区の事業が認定され(10月1日現在、右表のとおり)、それぞれの課題解決に向けて、地域・事業者・行政が協働して取り組みを行っています。

制度がスタートした平成29年度に認定された3事業(福良・賀集・灘地区)について、事業を始めたきっかけや現在の状況などを、関係者へのインタビューとあわせて紹介します。

認定年度	地区	内容
H29	福良	商店街の活性化をめざし、空き家を活用したチャレンジショップを誘致
	賀集	南淡路病院、地域、市が連携した「体験型健康教室」により健康意識を向上
	灘	灘の若者が地域のPRのため、灘黒岩水仙郷でアンテナショップを開設
H30	八木	平成病院と連携し「フレイル予防サポーター」を養成、地域ぐるみでフレイル予防に取り組む
	阿万	南海トラフ巨大地震を想定し、オリジナルの避難マップを作成
H31(R1)	丸山	令和の大嘗祭への献上をめざす丸山漁港の「献上鯛」で地域を活性化
	三原志知	「志童サポートクラブ」を立ち上げ、地域交流などを通じて、地域全体の活性化をめざす

灘地区アンテナショップ「昇り坂」

事業者 灘活性委員会「昇り坂」

若者たちが地域に活気を生み出そうと、灘活性委員会「昇り坂」を結成しました。灘のいいもの・いい場所を観光客に売り込むため、灘黒岩水仙郷内にアンテナショップをオープン。地元の特産物やみかんを使った商品の販売を行い、地域のPRに取り組んでいます。また、8月に灘地区で行われた納涼祭(夕涼みの集い)にも出店するなど活動の場を広げています。



(左から)地域づくり協議会の林さん、昇り坂の西山さん、中田さん、西野さん

林健一さん(灘地区地域づくり協議会会長)
最初は「昇り坂」を知らない人も多くいましたが、若い人たちが地域のために取り組んでいる姿を見て「自分たちもやってみよう」という気持ちで住民たちに起こりました。夕涼みの集いの盛り上がりなど、地域が元気になってきています。

西山友和さん・中田誠さん・西野恵介さん(「昇り坂」メンバー)
1年目は手探りの状態でアンテナショップを始めました。どうすれば売れるのかを繰り返し考える中で、自分たちが成長できたと思います。2年目は観光客以外にも「昇り坂」のことを聞いた」という市内の人が大勢来てくれ、手応えを感じています。

賀集お元気くらぶ

事業者 南淡路病院、賀集地域づくり協議会、南あわじ市長寿・保険課

高齢者に住み慣れた地域で長く元気に暮らしてほしいという思いで、南淡路病院、賀集地区、市が連携し、健康意識の向上に取り組んでいます。毎月1回、体験型健康教室が賀集地区公民館で開かれ、参加者は体力測定などで効果を実感。住民同士の交流の場にもなっています。また、今年4月からは、賀集地区で最も高齢化が進む高萩地区の公会堂でも出前講座が開かれています。



片山さん(左)と白瀬さん

片山京子さん(同くらぶ実行委員長)
参加者は「お元気くらぶ」で人とつながることで「一緒に続けよう」という気持ちになっていきます。2年目になり、男性の参加者も増えてきています。

白瀬英明さん(高萩自治会長)
最初は不安もありましたが、「参加して良かった」と住民から好評でした。住民が元気だと地域に活気が出ます。賀集全体に事業が広がってほしいです。

長岡朋さん(南淡路病院・理学療法士)
病院に来てもらうだけでなく、日常生活に不便を感じる前の手助けができて、参加者の反応から成果が感じられます。皆さんの介護予防や生きがいづくりにつながればうれしいです。



ふれあい市長室



南あわじ市長 守本 憲弘

人生100年時代の「働くシニア応援プロジェクト」

「人生100年時代」という言葉が定着してきました。高齢になって、若い頃にはできなかった趣味活動、資格取得、社会貢献などの自己実現が可能な時代になりつつあります。

一方で、南あわじ市の高齢化率（65歳以上）は34%を超え、人口減少も進んでいます。その結果、労働力が不足し、建設業、観光業、介護サービスなど、多くの分野で働き手を募集しても応募がない状況が続いています。地域社会を維持していくために、シニア世代の力が必要な時代になったとも言えます。

南あわじ市では、平成29年度から「高齢者等元気活躍推進事業」を推進しています。意欲のあるシニアの方々が社会が必要としている活動に結びつけ、これまで培った経験や知識を生かして活躍する場を広げようという取り組みです。

その手立ての一つは、昨年10月より試行実施している「おもいやりポイント制度」。シニアが介護施設や保育施設などで、1回1～2時間の補助的な活動を行い、市内で使える商品券に交換できるポイントを得る有償ボランティア活動



保育施設や介護施設での有償ボランティア活動

です。今年度から、市役所に「生涯活躍推進室」を設け、さらに普及を進めています。

もう一つは、今月から始める「働くシニア応援プロジェクト」です。これは、従来の固定観念を取り払い、シニアの方々自身の体力やライフスタイルに合わせた柔軟な働き方を工夫することにより、人手を必要としている分野でのシニアの仕事の可能性を広げる取り組みです。シニア世代が年金に加えて収入を得ることができ、事業者も必要な人材を確保しながら成長を続けていけるモデルづくりを目標にしています。市とモデル事業者が協力して、就労内容や採用手法を工夫するなど、シニアが無理なく働ける就労環境の整備と、事業者の人手不足の軽減を両立する方法を実証していきます。

ボランティア活動や仕事が増え、年齢や健康状態、生活に合わせた多様な社会活動の選択肢が広がります。長きにわたり、社会とかかわり続けて健康的な生活を送る南あわじ市民が増えてほしいと思っています。

今月の8日（火）には「南あわじ版『人生二毛作社会』の実現に向けた大・会・議」というテーマで、シンポジウムを開催します（午後2時開始／中央公民館）。多くのシニアが仕事で活躍している先進企業の事例を参考に、これからの南あわじ市の姿や市民一人ひとりの役割を皆さまと一緒に考える機会にしたいと思っています。多くの方々のご来場をお待ちしています。

地域創成生涯学習講座

場所 同大キャンパス内大講義室（C棟3階）
申込み・問合せ 同大地域連携センター ☎ 42-4708
※要申込・参加無料

《10月開講講座》

- 第2回 「麦飯、食べませんか？」
日時：10月7日（月） 午前10時30分～正午
講師：農学部地域創成農学科 准教授 氷見 英子
第3回 「健康と身体を動かすこと」
日時：10月19日（土） 午後1時30分～3時
講師：社会科学部スポーツ社会学科 准教授 天岡 寛
第4回 「食べて健康に - 食品機能の追求から -」
日時：10月30日（水） 午前10時30分～正午
講師：農学部醸造学科 教授 土井 裕司



第4回学園祭の開催

年に一度の大イベント学園祭「第4回くにうみ祭」を開催します。老若男女誰でも楽しめる企画をたくさん準備しています。皆さまのご来場をお待ちしています。

日時 11月16日（土）午前10時～午後4時
場所 同大キャンパス内
イベント 玉ねぎ早食い競争、宝探し、ビンゴ大会、トリックアート、吹奏楽（淡路三原高、南淡中、広田中）、三原志知小学校和太鼓「志童」など
※イベントの詳細は来月号に掲載予定
☎同大事務室 ☎ 42-4700

地域づくりチャレンジ事業 丸山「献上鯛」でまちおこし

地域の課題解決への取り組みを南あわじ市が応援する「地域づくりチャレンジ事業」。丸山地域づくり協議会や南あわじ漁協、住民有志らで結成する「丸山献上鯛」から「献上隊（鯛）事業」の提案がありました。



丸山献上隊のメンバーら

丸山漁港の献上鯛は、大正、昭和、平成の3代にわたり天皇に献上され、11月の令和の大嘗祭でも献上に向けて準備中。事業では献上鯛などのブランド化やコミュニティカフェの運営を通じて、まちの活性化をめざします。



守本市長と記念撮影をする金藤さん(右)

いつまでもお元気で 市長が100歳を祝い訪問

今年度100歳を迎える高齢者をお祝いするため、9月2日、守本市長が希望者宅を訪問しました。養護老人ホームさくら苑で生活する金藤徳榮さんのもとを訪れた守本市長は、お祝いの状を贈呈。金藤さんは「こんな風に祝っていただいてありがとうございます」と感謝していました。

県石油商業組合淡路支部と協定 災害時に緊急車両へ優先給油

南海トラフ巨大地震などの災害に備え、島内3市と淡路広域消防事務組合、淡路広域水道企業団は8月22日、兵庫県石油商業組合淡路支部と「災害時の支援活動等における相互協力に関する協定」を締結しました。

同日、洲本市内で締結式が行われ、守本市長は「災害時の実行性を高めるため、日ごろからコミュニケーションを図りたい」とあいさつ。同支部の岡本和之支部長は「東日本大震災ではスタンドに長蛇の列ができた。緊急車両の優先給油に協力したい」と話していました。

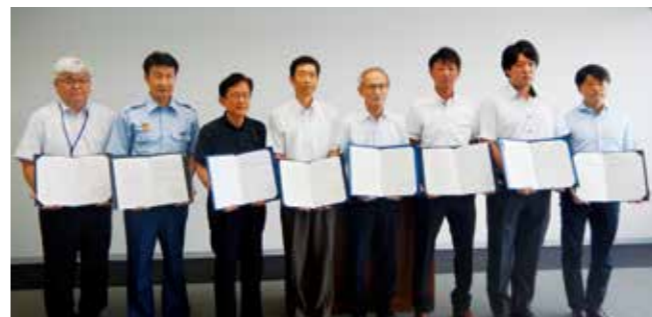

県石油商業組合淡路支部と協定を締結した島内3市長ら

市内小中学生が東北被災地へ 市役所で活動報告



宮城県石巻市の大川小学校跡地を訪問した児童・生徒

8月1日～3日までの3日間、市内の小中学生4人と中学生15人、淡路三原高校の生徒22人が宮城県石巻市と東松島市を訪れました。南あわじ市では、過去の災害から防災について学ぶため、平成29年度から市内の中学生を東日本大震災の被災地へ派遣しています。今年初めて小学生も参加し、

石巻市の大川小学校跡地で語り部の話を聞いたり、東松島市あおい地区の住民と交流を行ったりしました。8月28日に市役所で報告会が行われ、参加した学生は、「自分事」として考えることの大切さなど、体験を通じて感じたこと、学んだことを報告しました。



もっと詳しく知りたい人は二次元コードを読み取っていただき、市ホームページをご覧ください。

平成30年度 決算状況報告

(単位:%)

健全化判断比率	南あわじ市		早期健全化基準	財政再生基準
	30年度	29年度		
実質赤字比率 (普通会計の赤字から財政運営の深刻度を見る比率)	-	-	12.72	20.00
連結実質赤字比率 (全ての会計の赤字から財政運営の深刻度を見る比率)	-	-	17.72	30.00
実質公債費比率 (借金の返済額等の大きさから資金繰りの危険度を見る比率)	14.1	14.3	25.0	35.0
将来負担比率 (市が抱える負債の残高から将来財政への圧迫度を見る比率)	122.4	135.6	350.0	-

※赤字が生じない場合は、「-」と表示

(単位:%)

資金不足比率	南あわじ市		経営健全化基準	備考
	30年度	29年度		
資金不足比率 (企業会計の資金不足割合から経営状況の深刻度を見る比率)	-	-	20.0	会計ごとに算定

※資金不足が生じない場合は、「-」と表示

決算の概要

平成30年度の歳入は、昨年度と比較して、県営ほ場整備事業にかかる埋蔵文化財発掘調査業務受託による諸収入の増加や、ふるさと南あわじ応援寄附金(ふるさと納税)による寄附金の増加などがありました。一方で、農業・営業所得の減少及び地価の下落傾向などによる市税の減少や地方交付税の段階的縮減による減少が影響し、全体では1.4%のマイナスとなりました。

学童保育所整備等による民生費の増加、埋蔵文化財発掘業務や学校支援システム導入等による教育費の増加、ケーブルテレビ事業の民間化に伴う繰出金の増加などがありました。一方で、大規模な普通建設事業の終了による総務費の減少、災害件数の減少及び災害規模の縮小による災害復旧費の減少、下水道事業における資本費平準化債発行に伴う下水道補助金の減少などにより、全体では2.4%のマイナスとなりました。

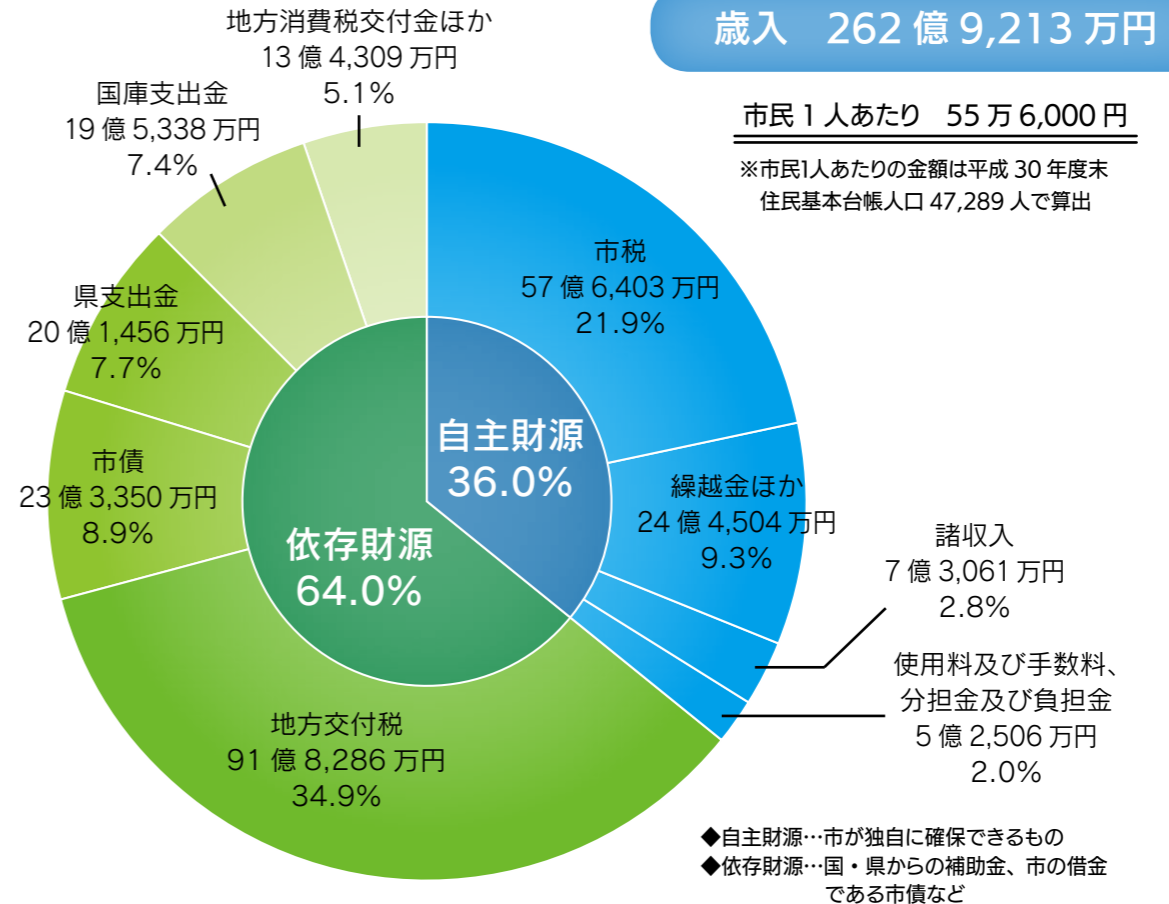

基金残高 103億6,737万円

特定の目的のために資金を積み立てたり、運用したりする市の「貯金」です。
(前年度比4億7,889万円減)

市民1人あたり 21万9,200円

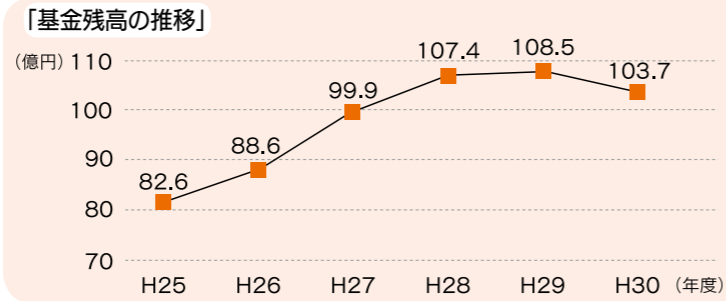

市債残高 313億437万円

施設整備など大規模な事業を行う際に、銀行等から借入れた市の「借金」です。
(前年度比15億4,141万円減)

市民1人あたり 66万2,000円

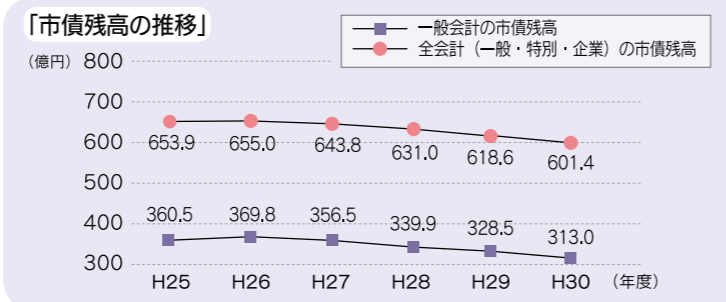

歳出 255億6,866万円

市民1人あたり 54万700円

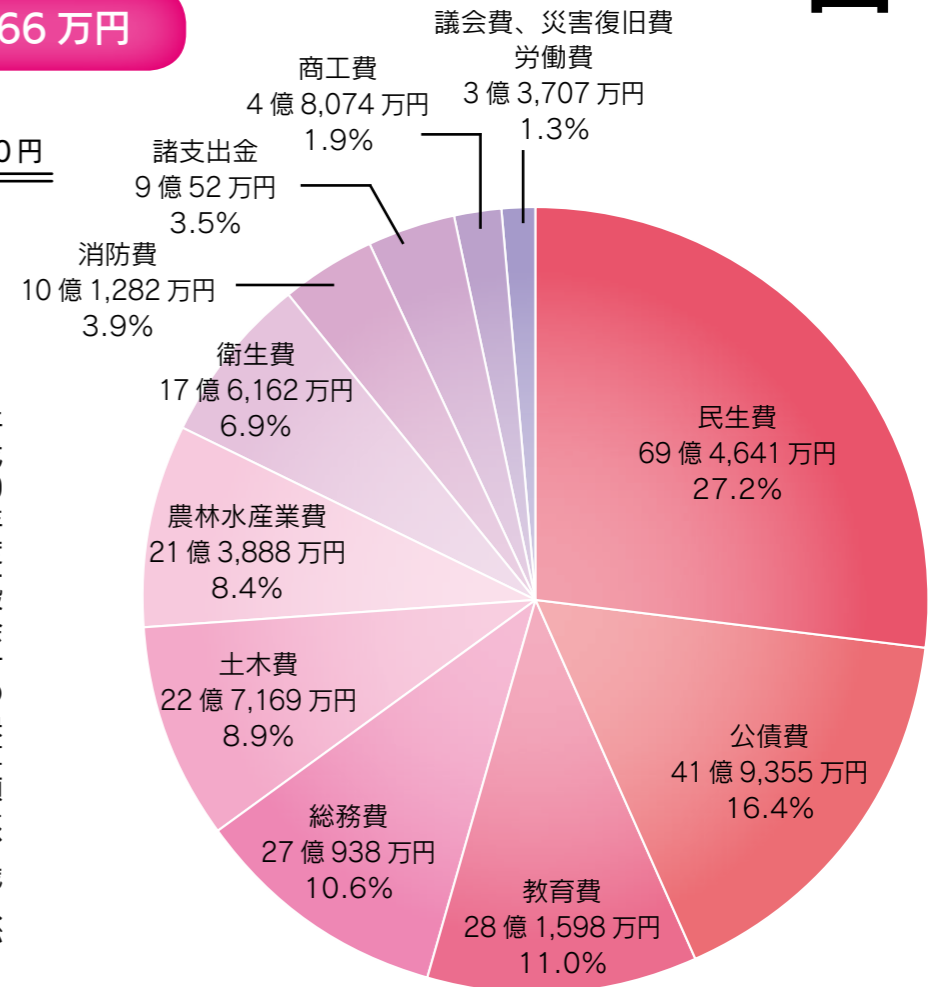

平成30年度一般会計の決算額は、歳入が262億9,213万円、歳出が255億6,866万円でした。歳入歳出差引額から令和元年度へ事業を繰り越して使う財源を差し引いた実質収支は6億6,970万円となり、黒字決算となりました。また、計画的な市債の繰上償還の実施により市債残高の削減を着実に進めることができ、各種財政指度も改善しました。今後も市債発行の抑制と自主財源の確保に努め、健全で持続可能な財政運営を進めていきます。

主な平成30年度事業



協働推進事業

総務費 2,006万円
地域づくりチャレンジ事業補助金の交付等により、地域住民の主体的な事業を後押ししました。



高齢者等元気活躍推進事業

民生費 2,307万円
「思いやりポイント制度」を創設・開始し、高齢者の社会参加を促進しました。



商工振興事業

商工費 1億3,345万円
市内商工団体の育成等のほか、三力(魅・味・見)発信として各地で市特産品を販売し、農畜産物のPR・販売促進に努めました。



埋蔵文化財保護事業

教育費 2億5,636万円
公的財産である埋蔵文化財を調査・適正に保護し、郷土愛の醸成等に活用しました。



もっと詳しく知りたい人は二次元コードを読み取っていただき、市ホームページをご覧ください。

(1) 職員の任免および職員数に関する状況

1. 職員の採用・退職の状況

【採用】31年4月1日		【退職】30年4月～31年3月末				
事務職	保育士	定年退職	希望退職	普通退職	懲戒免職	計
10人	7人	11人	3人	3人	0人	17人

2. 職員数の状況 (各年度の4月1日現在) (単位:人)

区分	一般行政部門		特別行政部門			公営企業など			合計
	福祉以外	福祉	教育	消防	病院	水道	下水道	その他	
31年度	226	130	77	1	4	12	12	22	484
30年度	221	133	76	1	4	13	13	22	483

※水道部門は、淡路広域水道企業団への派遣職員です

※H31 職員数には、国・県派遣職員を含みます

(2) 職員の給与の状況

1. 人件費(普通会計決算)

区分	住民基本台帳	歳出額	人件費	人件費率
30年度	47,289人	25,807,746千円	3,763,127千円	14.6%
29年度	47,771人	27,035,036千円	3,783,432千円	14.0%

※人件費には、市長・議員等特別職の給与や報酬などを含みます

※住民基本台帳人口は、各年度の3月31日現在です

3. 職員給与費(30年度普通会計決算)

職員数(A)	給与費				1人当たり給与費(B/A)
	給料	期末・勤勉手当	職員手当	計(B)	
433人	1,593,588千円	630,102千円	217,168千円	2,440,858千円	5,637千円

※職員数は31年3月31日現在の普通会計の人数です

4. 職員の平均年齢と平均給料月額、平均給与月額(31年4月現在)

区分	平均年齢	平均給料月額	平均給与月額
一般行政職	42歳1カ月	320,100円	375,467円
技能労務職	51歳9カ月	322,300円	354,565円

※平均給与月額=給料に諸手当を含んだものです

《職員手当の内訳》

扶養手当、住居手当、通勤手当、単身赴任手当、特殊勤務手当、時間外勤務手当、宿日直手当、管理職手当

6. 一般行政職の級別職員数(31年4月1日現在)

区分	主な役職	職員数	構成比
7級	部長・事務局長	7人	1.5%
6級	副部長・事務局長・課長	32人	7.0%
5級	課長・主幹・副課長・室長	51人	11.2%
4級	係長・主任	169人	37.1%
3級	主査	106人	23.3%
2級	主事	46人	10.1%
1級	事務員	44人	9.7%
	計	455人	

※構成比は小数点以下第2位を四捨五入しているため、合計は必ずしも100%とはなりません

市職員の任免や給与の実態をお知らせします。詳細は市のホームページと総務課で閲覧できます。

☎総務課 43-5001

3. 年齢層別職員の構成比(全職員)

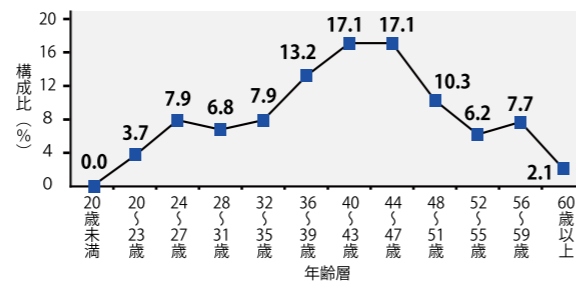

2. ラスパイレス指数(30年度/4月1日現在)

南あわじ市	類似団体平均	全国市平均
98.0	97.7	99.1

※ラスパイレス指数=国家公務員の給与水準を100とした場合の地方公務員の給与水準を示す指数です

※類似団体平均=人口規模、産業構造が類似している団体のラスパイレス指数を平均したものです

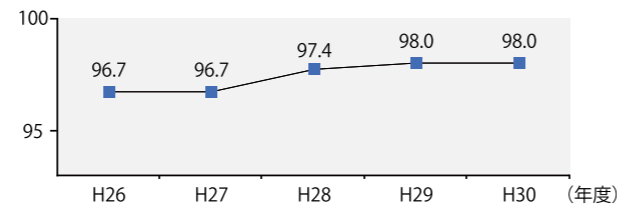

5. 期末・勤勉手当、退職手当(31年4月1日現在)

期末・勤勉手当支給割合			退職手当支給割合		
支給期	期末手当	勤勉手当	区分	自己都合	希望・定年
6月期	1.300月分	0.925月分	勤続20年	19.6695月分	24.586875月分
12月期	1.300月分	0.925月分	勤続30年	34.7355月分	40.803750月分
合計	2.600月分	1.850月分	最高限度	47.709月分	47.709月分

(3) 職員のサービスの状況

1. 年次休暇の取得状況(30年1月～30年12月)

対象人数	総付与日数	総取得日数	取得率	平均取得日数
405人	15,757日	3,539日	22.5%	8.7日

※対象人数は、全期間在職した者とし、育児休業者や退職者等を除いています

2. 育児休業、部分育児休業の取得状況(30年度)

区分	新規取得可能者	取得者	取得率
育児休業(女性)	7人	7人	100.0%
育児休業(男性)	4人	0人	0.0%
部分育児休業	-	16人	-

※これらの休業制度は無給です

一般会計決算状況を「月収30万円の家計」に例えると...

平成30年度の一般会計決算額(歳入262億9,213万円、歳出255億6,866万円)を月収30万円の家計に例えると、次のようになります。

収入		支出	
給与	30万円	食費(人件費)	5万9,400円
うち基本給(市税など)	25万3,300円	医療費(扶助費)	5万9,200円
諸手当(特別交付税、使用料など)	4万6,700円	ローンの返済(公債費)	6万9,300円
前月からの繰越金(繰越金)	7,400円	光熱水費や通信費など(物件費)	6万5,000円
親からの援助(国・県支出金)	6万5,500円	家・車・電化製品の修理や買換(維持補修費、普通建設事業費)	4万6,300円
銀行からの借入(市債)	3万8,500円	交際費・子どもへの仕送り(補助費等、繰入金など)	10万8,300円
貯金の取り崩し(基金繰入金)	2万2,800円	貯金(積立金)	1万4,900円
計	43万4,200円	計	42万2,400円

人件費・扶助費、公債費が多いと、一般家庭のエンゲル係数が高いことと同じで、家計にあまり余裕がないことを意味します。

1カ月の家計簿を見たところ、30万円の給与に対して、出費が約43万円となっています。前月からの繰越金があったものの、給与に対する約13万円の不足は、親からの援助や銀行からの借入、貯金の取り崩しでまかなっています。

来月への繰越金
1万1,800円

特別会計 (単位:万円、%)

※増減率は平成29年度に対する比率

会計	歳入		歳出		基金残高		市債残高	
	決算額	増減率	決算額	増減率	決算額	増減率	決算額	増減率
国民健康保険(保険事業)	681,741	-13.4	676,287	-11.5	21,731	66.9	0	-
国民健康保険(直営診療所)	13,984	-2.1	13,980	-2.1	0	-	978	-14.3
後期高齢者医療	69,530	-1.1	67,656	-0.9	0	-	0	-
介護保険(保険事業)	470,164	-0.8	454,637	-2.0	25,770	33.2	0	-
介護保険(介護サービス事業)	3,905	-15.3	3,905	-15.3	0	-	0	-
土地開発(企業団地)	3,446	34.1	1,056	1,476.1	0	-	0	-
産業廃棄物最終処分	14,711	85.3	11,021	82.2	71,350	11.2	0	-
ケーブルテレビ	45,240	-50.9	45,237	-50.8	0	-	215,786	-2.5
国民宿舎★	8,483	-	6,806	-	4,250	-	0	-

★平成30年度より新設

企業会計 (単位:万円、%)

※増減率は平成29年度に対する比率

区分	決算額	増減率	区分	決算額	増減率
下水道的収入	249,495	-5.5	農業共済 収益的収入	58,333	41.1
収益的支出	253,386	-2.5	収益的支出	58,473	41.6
資本的収入	195,898	12.2	資本的収入	0	0.0
資本的支出	284,484	3.9	資本的支出	162	0.0
企業債残高	2,667,103	-0.4			

※国民宿舎事業会計は平成29年度をもって廃止となりました

市の会計は「一般会計」と、特定の事業を一般会計から独立した予算で行うために設置される「特別会計」があります。

その他、独立採算により特定の事業を行うことを目的に設置される「企業会計」があります。

お知らせ

11月24日(日)開催
近畿高校駅伝大会に伴う交通規制について

岡同実行委員会事務局(体育青少年課内) ☎43-5246 / 体育青少年課 ☎43-5234

11月24日(日)に近畿高校駅伝大会が開催されます。大会当日は、駅伝コースおよび周辺道路で交通規制が実施されます(下図参照)。ご迷惑をおかけしますが、選手が安全に走行できるよう、ご理解、ご協力をお願いします。
※規制開始・解除時間は概ねの時間です

近畿高校駅伝
【開始時間】男子10:30、女子10:40
【コース】おのころ島神社→倭文→榎列→市→三原中学校(男子は2周)

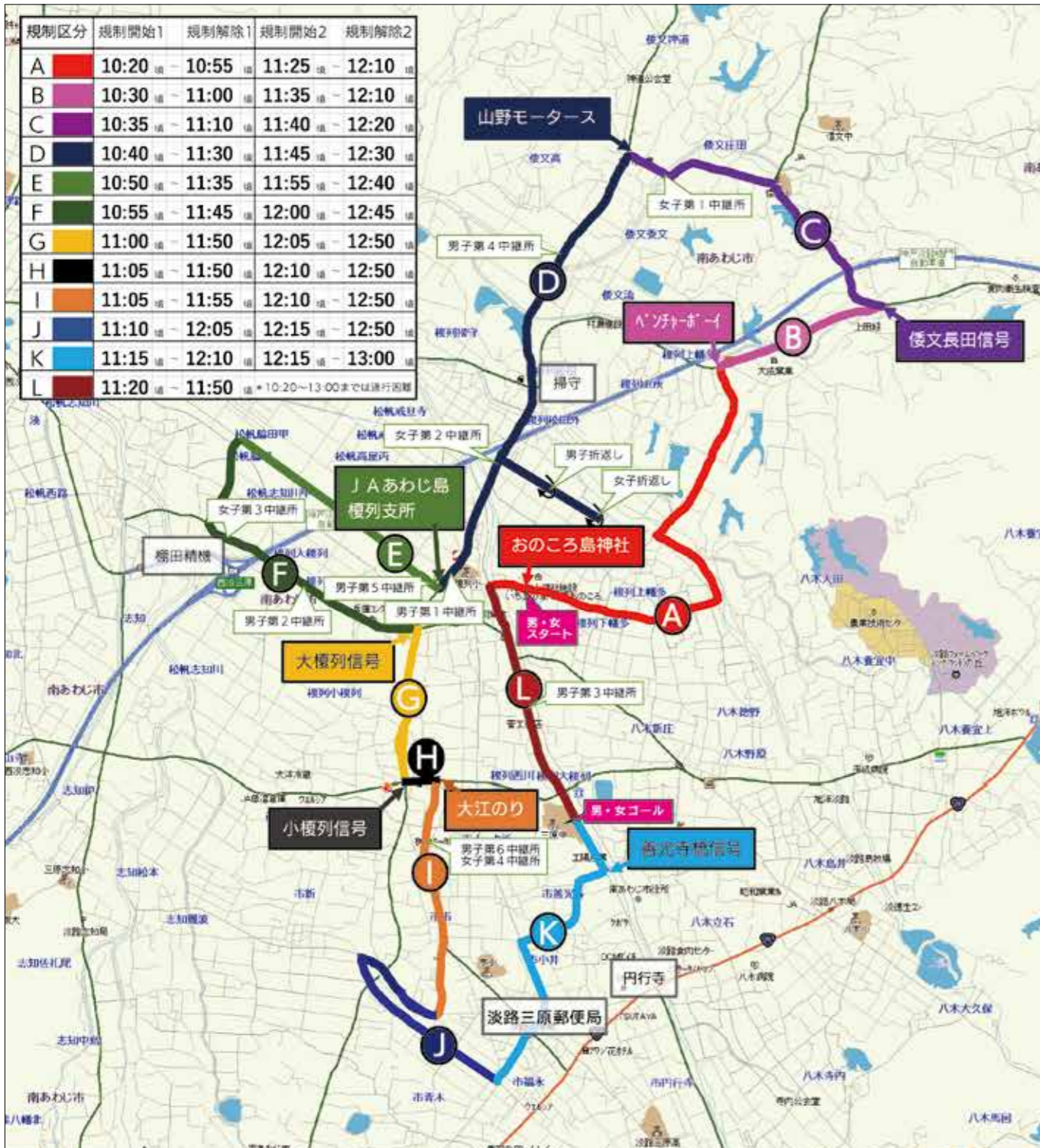

募集

校歌(歌詞)が決定
「志知小学校」校歌(曲)を募集

岡学校教育課 ☎43-5231

令和2年4月開校の「志知小学校」の校歌歌詞を募集したところ、12点の応募がありました。審査の結果、次のとおり入賞者が決定しました。
▽最優秀賞 竜門美和(市)
▽優秀賞 工藤和久(青森県)、木田留美(洲本市)
校歌(曲)の募集
最優秀賞に選ばれた歌詞に対して、曲を公募します。児童にとって親しみやすく、学校に通うことが楽しくなるような明るいイメージの校歌(曲)の応募をお待ちしています。
▽対象者 市内在住または市にゆかりのある人
▽応募方法 A4程度の紙

※校歌歌詞や応募作品の取り扱いなど、詳しくは二次元コードから、ホームページをご覧ください
▽応募期間 11月15日(金)まで(必着)
に住所、氏名、生年月日、電話番号を明記し、①音符に対応した歌詞(ひらがな)を記載した伴奏付の楽譜と②曲を録音したCD-R等(WindowsをOSとしたコンピュータで再生可能な音源。歌は含まない)を同封し、学校教育課へ郵送(①は必須、②は任意)
※詳しい要件等についてはお問合せください
交付期間 最大36カ月間



お知らせ

新婚世帯への家賃補助制度

岡ふるさと創生課 ☎43-5205

南あわじ市では若者の市内への定住および民間賃貸住宅の活用を図るため、新婚世帯への家賃補助を行っています。
補助額 月額上限1万円
交付要件 ①婚姻届出日より4年以内の申請 ②夫婦の満年齢の合計が80歳未満 ③婚姻届出日の前1年以内、後4年以内に市内

の民間賃貸住宅と契約している④市税・家賃を滞納していないこと⑤前年の合計年間総収入金額が600万円以下または総所得金額が426万円以下
※詳しい要件等についてはお問合せください
交付期間 最大36カ月間

お知らせ

南あわじ市献上鯛まつり

岡水産振興課 ☎43-5243



大正時代に白衣白袴の調理人が献上鯛(干物)を作る様子

大正から天皇陛下への献上を続けている丸山の鯛を中心に、南あわじ市の鯛の魅力を知っていただくためのイベントを開催します。
日時 10月12日(土) 午前9時30分~正午ごろ
内容 大正時代の献上鯛(干物)作成作業の復刻、南あわじ市で捕れた鯛料理の振る舞いなど
場所 魚彩館周辺
※詳しくは市ホームページをご覧ください

お知らせ

採ってはダメ! その行為は密漁です!

岡水産振興課 ☎43-5243

マリネリジャーを楽しむ人が、サザエ・アワビ等を採捕する密漁が多発しています。採捕場所の漁業権を持たない人(漁師以外)が、サザエ・アワビ等を採捕する行為は、漁業法違反(漁業権侵害)等となり、20万円以下の罰金等の対象になります。

~ 新しい夢の『はじまり』を創るために ~ **従業員募集中!**

「安心・安全・信頼」の解体工事はお任せください!!

お気軽にご相談を... **松井開発運輸株式会社** 検索

※お見積もりは無料です 南あわじ市湊1354 TEL 0799-36-5078

臨時職員の募集

- 1 業務内容 2 勤務時間 3 要件
 - 4 募集人数 5 賃金 6 申込方法
 - 7 申込期間 8 申込先・問合せ
- ※保険・選考方法等はお問合せください
※任用形態によって併願できない場合があります



市立保育所・幼稚園の保育士・幼稚園教諭

- 1 保育業務 2 平日3～5日で午前8時～午後6時のうち3～7時間 3 保育士資格または幼稚園教諭免許、普通自動車運転免許 4 若干名 5 時給1,100円 6 履歴書に資格証等の写しを添えて申込先へ持参または郵送 7 10月16日(水)まで 8 子育てゆめるん課 ☎ 43-5219

市立保育所延長保育の保育士

- 1 延長保育 2 平日5日で午前7時～10時(市・神代保育所のみ)、午後4時～6時、午後4時～7時(市・神代保育所のみ) 3 保育士資格、普通自動車運転免許 5 時給1,200円 4 6 7 8 上記と同じ

市立保育所の調理員

- 1 調理業務 2 平日の午前8時30分～午後3時30分、土曜日の午前8時～正午 3 調理師免許、普通自動車運転免許 4 1人 5 時給1,000円 6 7 8 上記と同じ

事務補助員(子育てゆめるん課)

- 1 データ入力作業等の事務補助 2 平日5日の午前9時～午後5時の7時間(期間:11月～翌2月) 3 普通自動車運転免許、エクセル・ワード等の操作が可能 4 1人 5 時給900円 6 7 8 上記と同じ

兵庫県最低賃金が899円に改正されます

兵庫県の最低賃金が10月1日から時間額899円(改正前871円)に改正されます。
最低賃金はパートタイマー、アルバイト等すべての労働者に適用されます。詳しくは、兵庫労働局労働基準部賃金室または淡路労働基準監督署(☎22-2591)にお問合せください。
☎兵庫労働局労働基準部賃金室 ☎078-367-9154

みなさんのお役に立ちます！ お気軽にお電話下さい

- 植木剪定 ○農作業 ○除草・草刈 ○軽作業
- 清掃 ○大工・左官仕事 ○施設管理
- 毛筆筆耕 ○生活支援(掃除・洗濯)など

(公社)南あわじ市シルバー人材センター

〒656-0122 南あわじ市広田広田1064番地(旧緑庁舎1階)
TEL / 0799-45-0171 FAX / 0799-45-1814

お知らせ

高齢者等元気活躍推進事業
「おもしろポイント制度」
に参加しませんか

☎市民協働課生涯活躍推進室 ☎43-5244

シニア世代がこれまで培ってきた能力や経験を生かし、人手不足で悩む施設などで活動し、その謝礼として付与されるおもしろポイント。貯まったポイントは市内の商店で使える商品券等に交換できます。活動にかかる会員登録料明会を毎月開催していますので、多数のご参加をお待ちしています。詳しくは市民協働課までお問合せください。



特設サイト
二次元コード

日時 10月15日(火) 午後2時～
場所 どんぐりの里
対象 60歳以上の市民や、60歳以上の市民が主体となった団体
※おもしろポイント施設見学・体験(入浴後の身だしなみ補助など)を同時開催

お知らせ

ケーブルテレビの切替
手続きをお急ぎください

☎さんさんネット ☎43-2345

市のケーブルテレビサービスが終了する令和2年3月31日まで半年を切りました。地上波テレビ放送を続けて視聴するために、切替手続きがお済みでない人は至急お手続きください。
eoサービスの訪問受付を実施中
eo相談員がご自宅や事務所等へ訪問し、eo契約申込書の受付をします。訪問受付をご希望の人は、さんさんネットまでご連絡ください。
▽訪問時間 平日の午後5時30分～午後7時

60歳以上のみなさん
シルバー会員になってみませんか？

入会説明会のご案内
日時 10月9日(水)午後1時30分～
場所 南あわじ市シルバー人材センター(旧緑庁舎)2階

出張入会説明会のご案内
日時 10月23日(水)午後1時30分～
場所 中央公民館 2階 視聴覚室

お知らせ

住民票・マイナンバーカード
旧姓(旧氏)併記が
できるようになります

☎総合窓口センター ☎43-5212

11月5日から住民登録している市町村で、本人からの申出により、住民票、マイナンバーカードに旧姓(旧氏)を併記できるようになります。
旧姓(旧氏)とは
その人の過去の戸籍上の氏のことです。氏はその人にかかる戸籍、または除かれた戸籍に記載されています。旧氏は一人につき併記できます。

手続きに必要な書類
①旧姓(旧氏)が記載されている戸籍謄本から現在の氏が記載されている戸籍に至るまでのすべての戸籍謄本②印鑑③マイナンバーカード(お持ちの人)または通知カード④本人確認書類(免許証等)



募集

市役所内の空きスペース
活用に関する意見を募集

☎財務課 ☎43-5210

現在、空きスペースとなっている建物の一部の活用方法について、皆さまからいただいた意見を参考にしながら活用方法を定めますのでご意見をお寄せください。
対象物件
▽場所 市役所第2別館1階▽面積 64・09㎡
意見募集の対象者 市内在住の個人または市内に本店・支店を有する法人
受付期間 10月1日(火)～31日(木)までの平日、午前9時～午後5時
意見書の提出先 財務課(市役所本館3階)



▲建物の外観

結果の公表 意見募集の結果(概要)を12月以降に市ホームページで公表します。
※建物の使用条件、募集方法の詳細などは市ホームページに掲載
☎市民協働課生涯活躍推進室 ☎43-5244

お知らせ

高齢者等元気活躍推進事業シンポジウム
南あわじ版「人生二毛作社会」の実現に向けた大会議

☎市民協働課生涯活躍推進室 ☎43-5244

「人生100年時代」の超長寿社会を迎える中、南あわじ市ではシニア世代がこれまで培った能力や経験を生かして社会を支える側として活躍する「人生二毛作社会」の実現をめざしています。
シニア世代が活躍する企業の事例を参考に、南あわじ市でどのように人生二毛作社会を実現できるかを考えるシンポジウムを開催します。
日時 10月8日(火) 午後2時～4時(受付は午後1時30分～)
場所 中央公民館2階大ホール
内容
【第一部(基調講演)】
▽講演①「高齢者の特性に合わせた働き方の実践」
講師Ⅱ前西佳信氏(エバオン(株)顧問)
▽講演②「高齢者雇用創出の現状と雇用にあたっての留意点」
講師Ⅱ井口順二氏(株)マイスター60取締役
【第二部(パネルディスカッション)】
▽パネリスト
前西佳信氏、谷口慎吾氏(エバオン(株)人材開発部参事)、井口順二氏、守本憲弘(南あわじ市長)
▽コーディネーター
原正紀氏(株)クオリティ・オブ・ライフ代表取締役
※入場無料。申込不要

淡路島のシロアリ防除・害虫駆除専門店

Alice アリス
ホームドクター

南あわじ市北阿万筒井76-1
☎0799-55-0800
※お気軽にお問合せ下さい。

☎

しろあり被害・拡大中!!

温くなる春・夏はしろあり・羽アリの活動が活発になり、最も被害が発生しやすくなる時期です。早めに点検を行い被害を予防しましょう。

全島対応
いたします



調査・見積無料!





令和2年度の入所園児の募集

保育の必要性の有無および児童の年齢に応じて、3つの認定区分が設けられ、以下の利用先に申し込むことができます。

認定区分	対象	利用先
1号認定	満3歳以上で教育を希望する場合	幼稚園 認定こども園
2号認定	満3歳以上で入所要件に該当し、保育所等での保育を希望する場合	保育所 認定こども園
3号認定	満3歳未満で入所要件に該当し、保育所等での保育を希望する場合	保育所 認定こども園 地域型保育所

※2号、3号認定について、保護者の就業時間等により短時間認定と標準時間認定に分けられます

◆利用先別の保育時間等について

保育所	幼稚園	認定こども園
■保育時間 月～金曜日 ▼短時間認定 午前8時～午後4時 ▼標準時間認定 午前8時～午後6時 ▼土曜日 午前8時～正午 ※土曜日は八木保育所および賀集保育所に集約保育 ■延長時間 ※別途料金必要 ▼場所：神代保育所 ▼時間：午前7時～午後7時 園各保育所(園)または子育てゆめん課 ☎43-5219	■教育時間 午前8時30分～午後1時30分 ■預かり保育(有料) 午後1時30分～4時 ※保育の必要性の認定を受けた場合は無料 ■休園日 小学校に準ずる ■対象幼児 市内在住の3～5歳児 ■保育料 無料 ※別途給食費等を徴収 園各幼稚園または子育てゆめん課 ☎43-5219 ※私立幼稚園の保育時間は、直接園へお問合せください	■保育時間 ・休園日・保育料 ▼1号認定は幼稚園に準ずる ▼2号・3号認定は保育所に準ずる ▼土曜日：午前8時～正午 ※市こども園(予定)の土曜日は八木保育所または賀集保育所での預かりとなります ■延長時間 ※別途料金必要 ▼場所：市こども園 ▼時間：午前7時～午後7時 園各認定こども園または子育てゆめん課 ☎43-5219 ※私立・公私連携認定こども園の保育時間は、直接園へお問合せください

※市立保育所・市こども園(予定)の土曜日保育は、八木保育所および賀集保育所で集約します
 ※地域型保育所の保育時間については各施設で異なりますので、直接お問合せください

◆【参考】令和元年度月額保育料 ※令和2年度は変更になる場合があります

※各月初日の在籍入所児童の属する世帯の階層区分		2号認定・3号認定の保育料(月額)			
階層区分	定義	3歳未満児		3歳児以上	
		標準時間認定	短時間認定	標準時間認定	短時間認定
第1階層	生活保護法による被保護世帯(単給世帯を含む)等	0円	0円	【市民税所得割額】 57,700円未満の世帯(ひとり親世帯等は77,101円未満の世帯) 保育料・給食費無料	
第2階層	市民税非課税世帯	0円	0円		
第3階層	市民税所得割額	48,600円未満	19,500円	17,500円	【市民税所得割額】 57,700円以上の世帯(ひとり親世帯等は77,101円以上の世帯) 保育料無料 ※給食費は別途必要
第4階層		48,600円以上 97,000円未満	28,000円	26,000円	
第5階層		97,000円以上 169,000円未満	37,000円	35,000円	
第6階層		169,000円以上 301,000円未満	41,500円	39,500円	
第7階層		301,000円以上 397,000円未満	45,000円	43,000円	
第8階層		397,000円以上	48,000円	46,000円	

※多子世帯および母子・父子家庭や在宅障害児(者)のいる世帯などは、保育料の軽減があります(所得制限あり)
 ※1号認定は教育部分の保育料は無料。午後の預かり保育、給食費等は有料(給食費は所得により免除の場合あり)

申込方法

ご希望の施設にお子様を連れて手続きをしてください。申込書は施設に備え付けています。
 定員を超える場合は、審査により第2・第3希望の施設への入所、または入所できないことがあります。入所できなかった場合は、申込を1年間有効とし、空きが生じた場合の審査対象とします。
 ※市外保育所・こども園を希望する場合は子育てゆめん課までご連絡ください
 ※産休・育休の人で令和2年度途中に職場復帰する人も今回の期間に入所希望を受付けます。私立施設については直接お問合せください

申込書配布・受付期間

期間 10月21日(月)～28日(月)
 ※日曜・祝日を除く。幼稚園の受付は土曜・日曜・祝日を除く
時間 午前9時～午後5時(26日は正午まで)

お知らせ 年金に関する相談・お問合せ先

☎ねんきんダイヤル ☎0570-05-1165

年金事務所での年金相談

【予約制】
 予約すると待ち時間もほとんどなく、事前に内容を電話で聞き取るので、スムーズに相談ができます。明石年金事務所の「予約相談」は、電話により1カ月前から前日まで受付しています。
 ▼予約受付専用電話
 ☎0570・05・4890
 ▼受付時間 平日の午前8時30分～午後5時15分

明石年金事務所による出張年金相談【完全予約制】

毎月の第4木曜日(10月のみ第3金曜日)に、洲本市文化体育館で明石年金事務所職員による出張年金相談を実施していますので、「ぜひ」利用ください。予約受付開始日は日本年金機構ホームページをご確認いただき、明石年金事務所へ直接お申込みください。
 ▼予約先
 明石年金事務所お客様相談室
 ☎078・912・4983

相談時の注意点

年金事務所での相談、出張年金相談の予約申込時には、基礎年金番号、お名前、連絡先などをご用意ください。なお、予約した

年金相談にお越しの際は、年金手帳(基礎年金番号通知書)、年金証書、振込通知書などの他、相談者本人であることを確認できるものをご持参のうえ、予約時間までにお越しください。
 ※代理の人がご相談に来られる際は委任状が必要です
 ※ご都合によりお越しになれない場合は事前にご連絡ください

年金生活者支援給付金制度

10月より「年金生活者支援給付金制度」が始まります。
 4月1日時点で老齢・障害・遺族基礎年金を受給している人で、年金生活者支援給付金を受け取れる人には、9月に日本年金機構から手続きのご案内をお送りいたしますので、お早めにご手続きをお願いします。
 4月2日以降に老齢・障害・遺族基礎年金の受給を始めた人で、年金の裁定請求手続きを行う際に、あわせて年金生活者支援給付金の認定請求の手続きを行っていない人は請求手続きをお願いします。
 園給付金専用ダイヤル
 ☎0570・05・4092

今月の納税
市・県民税
【3期】
国民健康保険税
【4期】
納期限
10月31日(木)
 納期内に忘れず納付しましょう
 園税務課 ☎43-5213

お知らせ 通勤・通学者の人へ、高速バス等の交通費を一部助成します
 園ふるさと創生課 ☎43-5205

定期券を購入し高速バス等を利用する通勤・通学者へ交通費の一部を助成します。
島外通勤・通学者 【区間】最寄りの高速バス乗り場から「津名一宮IC」または「北淡IC」まで。
島内通学者 【区間】最寄りの高速バス乗り場から「津名一宮IC」まで。
 ※通勤者は30%
 ※通学者は20%
【助成率】20%
申請期限 定期券購入後1カ月以内
 申請してください。定期券の有効期間が4月の年度をまたぐ時は、購入後1カ月以内の申請であっても申請日によって助成額が変わります
 ※申請方法等、詳しくはホームページをご覧ください

無料 事前相談で後悔のないお葬式を (市内割引致します)

陸の港西淡前より徒歩1分 西淡三原ICから車で3分

南あわじ斎場

葬儀・仏壇・墓石・ギフト
株式会社 神戸未来
 〒656-0322 南あわじ市志知鉦466-1
 TEL: 0799-36-0033 FAX: 0799-36-0053

催し

働く婦人の家イベント

①料理講座(要予約)
▽内容 五感を高める味わいメニューを食し、パワーアップ

②寄せ植え講座(要予約)
▽内容 季節の花を彩り良くミニガーデンング

▽日時 10月27日(日)
午前10時〜11時
▽材料費 1000円
▽持参品 土を入れた鉢(直径20センチ)、スコップ、手袋、新聞紙1日分

①②共通
▽申込締切 10月10日(木)
▽働く婦人の家 ☎43・2326
マツとキノコのフィールドワーク
▽場所 慶野松原根上り隊と森の博士(樹木医)と一緒に、秋の慶野松原を散策します。

▽日時 11月2日(土)
午前9時30分〜正午
▽場所 慶野松原(集合は慶野松原海水浴場駐車場)
▽定員 30人程度(先着順)
▽参加費 200円
▽申込方法 社会教育課に電

話、メール、FAXなどで申込み
▽日時 10月23日(水)
午前10時〜正午

暴力追放・安全安心まちづくり市民大会
▽日時 10月12日(土)
午前10時〜正午

淡路島民俗芸能フェスティバル(無料)
淡路人形浄瑠璃・だんじり唄・踊りなど、11団体が出演。

あわじ認知症ケア市民公開講座(無料、申込不要)
▽日時 11月2日(土)
午後2時〜4時

あわじ認知症ケア市民公開講座(無料、申込不要)
▽日時 11月2日(土)
午後2時〜4時

▽場所 市役所本館
※事前申込が必要、先着3人
▽福祉課 ☎43・5216

裕太氏②青山慎介氏
▽日時 10月26日(土)、27日(日)の午前9時〜

JJSBAジェットスキー大会
シリーズ最終戦を行います。

里山基地の活動
▽日程 10月13日(日)
▽内容 瓦にお絵かき、天ぷらづくり

文化・まなび
第2回竹本駒之助南あわじ市公演
▽日時 11月3日(日・祝)
午後6時30分

淡路人形座(10月公演)
通常公演
▽内容 「戎舞」「人形解説」「伊達娘恋緋鹿子 火の見櫓の段」

淡路人形座(10月公演)
通常公演
▽内容 「戎舞」「人形解説」「伊達娘恋緋鹿子 火の見櫓の段」

淡路人形浄瑠璃資料館
▽内容 「仮名手本忠臣蔵」三段目 恋歌の意趣の段、「絵本太功記」十段目 尼ヶ崎の段(武智光秀・操)

第36回淡路人形浄瑠璃後継者団体発表会写真展
▽期間 10月3日(木)〜12月1日(日)

淡路人形座(10月公演)
通常公演
▽内容 「戎舞」「人形解説」「伊達娘恋緋鹿子 火の見櫓の段」

淡路人形座(10月公演)
通常公演
▽内容 「戎舞」「人形解説」「伊達娘恋緋鹿子 火の見櫓の段」

淡路人形座(10月公演)
通常公演
▽内容 「戎舞」「人形解説」「伊達娘恋緋鹿子 火の見櫓の段」

淡路人形座(10月公演)
通常公演
▽内容 「戎舞」「人形解説」「伊達娘恋緋鹿子 火の見櫓の段」

円に変更します。中高生以下の入場料金に変更はありません。

10月の休館日 毎週水曜日
淡路人形座 ☎52・0260

南あわじ見仏成相寺編
仏像を拝観しながら、制作年代や見分け方を学びます。

第185回神代天体観測会「すばるを見よう」
▽日時 10月27日(日)
午後7時30分

阿波おどり体操
第122回講習会
▽日時 10月5日(土)
午後8時

第85回・第86回講座
▽日時 10月10日(木)、24日(木)
午後1時30分〜2時30分

相談

ハローワーク洲本巡回相談

▽内容 職業相談および職業紹介
▽対象者 生活保護受給者、児童扶養手当受給者、住居確保給付金受給者および生活困窮者自立支援事業による支援を受けている人

空き家バンクの休日相談

▽内容 空き家バンクへの登録・利活用に関する相談など
▽日時 10月19日(土)
午前10時〜午後1時

法の日「無料相談会」

▽日時 10月8日(火)午前9時〜正午(予約不要)
▽場所 市役所第2別館3階
※他市会場については、市ホームページをご覧ください

無料法律相談

▽日時 10月16日(水)
午後1時〜4時
▽場所 市役所本館
▽定員 先着6人(1人30分・要予約)

消費者トラブルにご用心

消費税率引き上げに便乗した「還付金詐欺」や「ポイント還元」「プレミアム付商品券」を装った詐欺なども想定されま

10月の無料相談

市民無料法律相談(先着9人)
◆内容 弁護士による相談(1人20分)
◆日時 8日(火)・24日(木)13:30~16:30
◆場所 市役所本館

住宅の耐震相談
◆内容 住宅の耐震診断・改修などの相談
◆日時 23日(水)13:30~15:30
◆場所 県洲本総合庁舎

母子相談
◆内容 母子・父子家庭、寡婦に関する相談
◆日時 毎週月水金の9:30~16:30
◆相談 子育てゆめめん課 ☎43-5219

家庭児童相談
◆内容 子育て・不登校・いじめなどの相談
◆日時 平日の9:30~16:30
◆相談 子育てゆめめん課 ☎43-5239

妊娠・出産・子育て相談
◆日時 ①平日の8:30~17:15
②平日の9:00~16:00
◆相談 ①健康課 ☎43-5218
子育てゆめめん課 ☎43-5219

教育相談窓口
◆日時 21日(月)13:00~15:00
◆場所 洲本総合庁舎1階会議室
▽教育相談窓口 ☎22-4152(予約必要)

農地相談(先着4人)
◆内容 農地に関する相談
◆日時 25日(金)13:00~16:30
▽農業委員会事務局 ☎43-5236(予約必要)

人も、会社も、もっと元気に!
中退共済制度
掛金の一部を国が助成
掛金は全額非課税、手数料も不要
外部独立型なので管理が簡単
パートさんの加入もOK

★大会結果は市大会規模以上を対象。大会主催者及び関係者からの情報提供に基づき作成



捨てる本

堀江 貴文／著
(徳間書店)

豊かに生きるには、モノや他人への執着を捨て、いまを生きること。他人を気にせず、自分の気持ちに従うこと。堀江貴文が40代後半までの半生を振り返りながら、堀江思考の原点とも言える「捨てる論」を明かす。読み終わったとき、いまこの瞬間より身軽になって、新たに動きだそうと踏み出してもらえたら本望だ。



亡き母への手紙

「母の日参り」パートナーシップ／編
(ベストセラーズ)

「お母さん、ありがとう」「お母さん、ごめんなさい」亡き母に向けた手紙は、その行間に書き手の母に対する感謝や謝罪、それに怒りに後悔、はたまた自身の孤独感といった、ありとあらゆる感情が入り乱れている。読み終わった後にどこか晴れ晴れとした、穏やかな気持ちにもさせてくれる手紙。



こども詩集 わくわく

全国学校図書館協議会／編
(童話屋)

私たちの毎日の暮らしは、言葉に支えられている。言葉は、人を動かし、社会を動かす。詩を読むことで、喜びや感動、生きることの大切さや勇気を与えられる。好きな詩が見つかったら、うたって、おどって、たのしんでください。わくわくするような谷川俊太郎の詩や、「春が来た」「しゃぼん玉」といった歌の詩などを多数収録。



ハロウィンゴーゴー!

中垣 ゆたか／著
(イースト・プレス)

もともとハロウィンは、ヨーロッパというちいさくでひらかれていたキリストきょうのおまつり。なくなった人のたましいがもどってくる日だとかがえられているんだ。今日はハロウィン。イタズラずきのふたごは、家じゅうにあるものを使って、大へんしん!魔法つかいになって、町に飛び出し、みんなをおどかして…。



9月28日(土)～10月27日(日)
12:00～14:00
※火・水・木は休み
世界12カ国12組の海外アーティストを淡路島に集め、美菜恋来屋ほか島内各所でアートパフォーマンスを披露します。詳しくは、ホームページ(<http://awajiartcircus.com>)をご覧ください。

岡同実行委員会事務局 ☎0799-73-2280

全島一斉清掃の日

11月10日(日)

美しいまちづくりのため積極的なご参加を!
岡環境課 ☎43-5214

ASAまるごと体験バスツアー

日程 11月16日(土)
行き先 福寿醤油(徳島県鳴門市)、讃州井筒屋敷(香川県東かがわ市)、淡路ファームパーク・イングランドの丘等
対象者 市内在住の人
定員 15人(申込多数の場合は抽選)
参加費 大人2,000円、小学生以下1,000円
※飲食代金は個人負担
申込方法 申込書に必要事項を記入の上、商工観光課へ提出
申込締切 10月23日(水)
商工観光課 ☎43-5221

南あわじ市ファンを増やす「送付先紹介レター」にご協力ください

新しくなったふるさと南あわじ応援寄附金(ふるさと納税)の特産品カタログを受取っていただけ、市外の知人をご紹介ください。12月25日(水)までに紹介いただいた人の中から、抽選で20人に5,000円相当の淡路ビーフをプレゼントします。紹介方法等、詳しくはお問合せください。
岡ふるさと創生課つながり開発室 ☎43-5251

大会結果

(敬称略)

○数字が順位。関係分のみ掲載
淡路ブロック子ども会連絡協議会将棋大会(8月24日・洲本総合庁舎)
高学年の部 ①池尻旺喜(松帆小) ②角所眺斗(榎列小) ③水野瑛士(榎列小)
低学年の部 ①竹田航(市小) ②水野絢士(榎列小)
第98回南淡夏季囲碁大会(8月18日・賀集地区公民館)
A級 ①榎秀一 ③森川勝次 B級 ①溝口節夫 ②平野進 ③井筒政夫 C級 ①坂本秀夫 ③白川利積
第15回徳島県空手道錬成大会(9月1日・徳島県うだつアリーナ)
【型】一般男子上級の部
①有働斗志(新極真会北東あわじ支部・北阿万)
岡広報情報課 ☎43-5206
43-53006 ☒kouhou@citynaniawaji.hyogo.jp

みんなの図書館 今月のおすすめ本



皆さんに読んでほしい本を紹介しています

岡市立図書館 ☎53-0234
開館時間/9:30～19:00
ただし、日曜日・祝日は、17:00まで
※広田・湊地区公民館図書室は土曜日も17時まで

10月の休館日

7日(月)、15日(火)、21日(月)、
23日(水)、28日(月)
31日(木) 月末整理日

さんさんネット 10月番組の見どころ

撮っておき☆

毎週月曜日 8:00更新
■放送 8:00～、13:00～、20:00～
10月7日(月)～13日(日)
・南淡路農業大学講座(開講式) 基調講演「農産物を取り巻く環境の変化と事業計画のススメ」
10月21日(月)～27日(日)
・さんさんキッズ上半期総集編(4～9月生)

第86回市議会定例会一般質問

■放送日 10月14日(月)～20日(日)
■放送 午前8時～、午後8時～
※土曜のみ午後1時～も放送

さんさんニュース

月曜日～金曜日 7:30更新
■放送 7:30～、12:30～、16:30～、
19:30～、22:30～

- 10月8日(火)
・南あわじ市「食」まつり・畜産共進会
- 10月16日(水)
・ゆめるんうんどうかい
- 10月21日(月)～10月27日(日)
・ごはんですよ 認定こども園松帆南①
- 10月28日(月)～11月3日(日)
・ごはんですよ 認定こども園松帆南②

岡さんさんネット ☎43-2345

10月は「土地月間」

一定面積以上の土地取引を行う場合は事前に「公有地の拡大の推進に関する法律に基づく土地の先買い制度」、「国土利用計画法に基づく土地取引届出制度」に基づく届出が必要となります。詳しくは二次元コードから市ホームページをご覧ください。



岡建設課 ☎43-5226

※放送内容を変更する場合があります。予めご了承ください

今月の地域おこし協力隊 南あわじ市の魅力を発信しています(ふるさと創生課 南あわじ市地域おこし協力隊 金本)

南あわじ市で知られざる観光スポットや暮らしの風景等を取材し、『知る・訪ねる・住む』に繋がるように、南あわじ市地域おこし協力隊のフェイスブックで魅力を発信しています。右の二次元コードを読み取り、ぜひ一度ご覧ください。



南あわじの文化財 163

九蔵遺跡は阿万東町にある縄文～室町時代の遺跡です。平成17年度の調査では、幅約2mの溝から、平安時代の終わり頃から鎌倉時代の初め頃の土器が多量に出土しました。土器には素焼きの土師器の皿や小皿、瓦器という瓦のように焼く焼くでつくられた壺、香川県の十瓶山窯で焼かれた須恵器の甕などが含まれます。この近辺から大型の掘立柱建物もみつかり、当時荘園であった阿万の中心的な場所であったと推定されます。(写真)多量の土器が出土した溝



九蔵遺跡

岡埋蔵文化財調査事務所 ☎42-3849

10月の健康カレンダー

● 献血

日	曜日	受付時間	場所
1	火	11:30～16:00	市立図書館

● 健康相談

内容	日	曜日	受付時間	場所
生活習慣病相談、栄養相談、血圧測定など	15	火	9:00～10:30 13:00～14:30	市役所 本館1階

● 乳幼児健康カレンダー

()は対象

内容	日	曜日	受付時間	場所
4カ月児健康診査 (元年6月生)	25	金	12:30～13:00	南あわじ市 保健センター
10カ月児健康診査 (30年12月生)	18	金	12:30～13:00	
1歳6カ月児健康診査 (30年3月生)	1	火	12:30～13:00	
2歳児歯科健診 (29年7月生)	16	水	13:00～13:30	
3歳児健康診査 (28年9月生)	11	金	12:30～13:00	
就学前5歳児健康診査 (26年10月生)	21	月	12:30～13:00	
強い歯大好き健診 (28年7月・29年1月生)	2	水	13:15～13:45	
育児相談 (31年3月生)	23	水	13:30～14:00	
食育講座赤ちゃん栄養サロン (元年5月生)	24	木	10:00～10:30	
遊びの教室(予約制)	3	木	9:30	
発達支援相談(予約制)	3	木	13:30～	

時間外診療病院

月	平成病院
火	平成病院 八木病院
水	中林病院 南淡路病院
木	翠鳳第一病院
金	中林病院
土	翠鳳第一病院

平日18:00～23:00
土曜13:00～23:00
※当直医によって専門以外の診療はできない場合があります

休日応急診療所(賀集地区公民館横☎53-1536)

診察日	9:00～11:30 13:00～16:30	18:00～21:30
6日(日)	友清龍一郎 医師 浦瀬 巖 医師	浦瀬 巖 医師
13日(日)	細川裕平 医師	細川裕平 医師
14日(月)	村野謙一 医師	畑田卓也 医師
20日(日)	浦瀬 巖 医師	森 大樹 医師
22日(火)	穀内勇夫 医師	柴田亮平 医師
27日(日)	細川裕平 医師	細川裕平 医師

● 阿波踊り体操(いづみ会主催) 1回100円

内容	日	曜日	時間	場所
阿波踊り体操	2	水	10:00～	南あわじ市 保健センター
	16	水		

● いづみ会リーダー養成講座

栄養成分表示の見方、献立作成②

日	曜日	時間	場所
18	金	10:00～13:00	中央公民館

※各種教室・相談のお問い合わせは、健康課(☎43-5218)まで

● 認知症を支える家族の会 スマイル

認知症の介護の悩みを話し合える場

日	曜日	受付時間	場所
9	水	14:00～15:00	中央公民館2階

● スマイル(認知症)カフェ ☕ ※申込不要

認知症の人とご家族、地域の人誰もが集える場

日	曜日	受付時間	場所
24	木	14:00～16:00	いちばん星 (市福永572)

※詳しくは、地域包括支援センター(☎43-5237)まで

● こころやすらぐひろば ※申込不要

精神疾患を抱える人とご家族らの交流を深める広場

日	曜日	受付時間	場所
27	日	13:00～16:00	いちばん星 (市福永572)

● 家族教室 ※申込不要

精神疾患を抱える人のご家族らが交流を深める場

日	曜日	受付時間	場所
9	水	14:00～16:00	いちばん星 (市福永572)

※詳しくは、福祉課(☎43-5216)まで

小児救急医療

◆小児夜間救急電話センター

毎日午後10時～午前6時までの間、医師が輪番で小児夜間救急診療を行っています。

☎小児夜間救急電話センター☎44-3799

※このサービスの通話は、お客様対応の品質向上のために録音させていただきます

◆休日小児救急診療

日曜・祝日・年末年始の休日、みなと元気館内の洲本市応急診療所において、小児科医の輪番による小児救急診療所を開設しています。予約は不要です。

受付時間 9:00～11:30、13:00～16:30
☎洲本応急診療所☎24-6340

インフルエンザ感染を防ごう

健康課☎43-5218

インフルエンザの感染力は非常に強く、日本では毎年約1千万人(約10人に1人)が感染しています。38℃以上の発熱、頭痛や関節・筋肉痛など全身の症状が急に現れ、高齢の人や種々の慢性疾患を持つ人は肺炎を伴うなど重症化することがあります。

感染しないために

- 外出後のうがい・手洗い
- 室内の湿度を50～60%に保つ
- 十分な休養とバランスのとれた食事で体の抵抗力を高める
- 繁華街などの人混みへの外出を控える



効果的な予防接種の接種時期

例年年末から2月にかけて迎える流行のピークに備えるため、10月から12月中旬くらいまでに予防接種を受けるのが効果的です。発症する可能性を減らし、もし発症しても重い症状になるのを防ぎます。



高齢者インフルエンザ予防接種の助成

市ではインフルエンザの発症および重症化を予防するため、高齢者インフルエンザ予防接種の費用の一部を助成します。予防接種を希望する人は医療機関にご相談ください。

対象

- 接種日に65歳以上の市内在住の人
- 接種日に60歳以上の市内在住の人で、一定の心臓・腎臓もしくは呼吸器の機能、またはヒト免疫不全ウイルスによる免疫機能の障害を有する人

せきエチケットを心がけよう

インフルエンザは、主にせきやくしゃみの際に口から出る小さな水滴(飛沫)によって感染します(飛沫感染)。せきやくしゃみが出るときはマスクをつけましょう。

- せきやくしゃみをするときは他の人から顔をそらせる
- とっさのときはティッシュなどで口と鼻を覆う
- 手のひらでせきやくしゃみを受け止めたら、手を洗うなど

正しいマスクの着用方法

- 鼻と口の両方を確実に覆う
- ゴムひもを耳にかける
- フィットするように調整



もしも感染したら

- 症状を自覚したら、早めに医療機関を受診する
- 安静にして、十分な休養をとる
- 水分を十分に補給する
- 処方薬は指示どおり最後まで飲む



薬と健康の週間

10月17日(木)～23日(水)

お薬のこと、聞いて安心。正しく使って、健康に!

- かかりつけ薬剤師・薬局を持ちましょう。
- 説明書を読み、薬の用法・用量を守り正しく使いましょう。
- インターネットで購入する場合は、安心できる販売サイトを利用しましょう。

薬についての相談は、医師、歯科医師、薬剤師等専門家に!

認知症サポーター養成講座

認知症の正しい知識をもち、認知症の人とご家族を温かく見守る応援者(認知症サポーター)を増やすため、養成講座を開催します。

日時 10月29日(火) 10:30～12:00

場所 シーパ

※参加無料。誰でも参加可(申込み不要)

☎地域包括支援センター☎43-5237

子育て広場10月

園ゆめるんセンター(子育て学習・支援センター)
南あわじ市榎列松田747番地3 ☎42-7703

実りの秋を迎えました。旬の食べ物は、美味しさプラス栄養価が高く、育ち盛りの子どもたちにぴったりの食材です。体を十分に動かして遊び、栄養をたっぷり摂って健康な体を作りましょう!!

●ふれあいプレイルーム (平日9:00~16:00)
(申込不要、ゆめるんノート、名札持参)

場所	内容
ゆめるんセンター	公園に出かける感覚で、親子で遊ぶことができます。赤ちゃんは、体重・身長測定もできます。

●出前ひろば (申込不要、ゆめるんノート、名札持参)
おもちゃがいっぱいの自由遊びの広場。10:00~11:30

ひろば名	開設日	場所
みどり	2, 4, 9, 11, 16, 18, 23, 25, 30	南あわじ市保健センター
せいだん	1, 3 (西淡中3年生との交流)	松帆地区公民館
	15, 17, 29, 31	湊地区公民館
みはら	1, 3, 8, 17, 24, 29, 31	働く婦人の家
なんだん	2, 4, 9, 11, 16, 18, 23, 25, 30	市立図書館

●年齢別ひろば ※要申込

ひろば名	開催日	時間	内容等
ぶどう	24日(木)	11:00~12:00	アンパンマンパンを作ろう 定員10組 費用400円 場所 ゆめるんセンター ※前回(5月)参加された人はご遠慮ください
いちご	25日(金)	10:00~	おひるねアート 定員30組 費用100円(当日集金) 場所 ゆめるんセンター ※前回(6月)参加された人はご遠慮ください

広報クイズ

8月1日~3日までの3日間、市内の小中学生、淡路三原高校生らが東日本大震災の被災地を訪問。大川小学校跡地



(石巻市)で●●●の話を聞いたり、東松島市あおい地区の住民らと交流を行ったりしました。

●●●に入る3文字をお答えください。
(ヒントは広報4頁)



9月10日(火)3B体操

●今月の催し ※要申込

行事名・場所	日時	費用等
ファミリーデーpart4 ファミリーフォト ・ゆめるんセンター	5日(土) ①10:00~ ②10:30~ ③11:00~	定員各10組 (大人2人以上で申込み ください) 費用500円(当日集金)
ままひろば つまみ細工を作ろう ・ゆめるんセンター	8日(火) 10:00~ 11:00	定員16人 申込締切3日 費用500円
グリーンヒルエリア芝生 広場で遊ぼう! ・イングランドの丘	10日(木) 10:00~ 10:30	申込締切4日 ※雨天中止
ままひろば フルーツ帽子を編もう ・ゆめるんセンター	29日(火) 10:00~ 11:00	定員10人 費用30円
10月のお誕生日会		
せいだんひろば	17日(木)	出前ひろば 自由遊びの後 11:10~
なんだんひろば	18日(金)	
みはらひろば	29日(火)	
みどりひろば	30日(水)	

※9月13日現在の行事予定を掲載しています。
定員に達している場合はご了承ください

■応募方法 (①~⑤全回答必須)

①クイズの答え、②住所、③氏名、④年齢、⑤広報やさんネット、南あわじ市に対するご意見・ご感想をお書きの上、広報情報課までご応募ください。

■応募締切 10月15日(火) ※消印有効

※クイズの正解者の中から抽選で5人に素敵なプレゼントが当たります!
(当選は発送をもって発表にかえさせていただきます)

〒656-0492 南あわじ市市善光寺22番地1
南あわじ市役所 広報情報課広報クイズ係 宛
(メールの場合、件名に「広報クイズ」と記載)
kouhou@city.minamiawaji.hyogo.jp

※右の二次元コードを携帯電話のバーコードリーダで読み取り、クイズに応募できます



※9月号の正解は『セライナ』。46通の応募がありました

ま ち の 動 き

●人 口 47,134人(前月比-21人)
(男) 22,751人(前月比-6人)
(女) 24,383人(前月比-15人)
●世帯数 19,520世帯(前月比+19世帯)
※令和元年9月1日現在



結婚 いつまでもお幸せに

夫氏名(地区)	妻氏名(地区)	婚姻日
中田 雅偉(賀 集)	松本 葵(徳島県)	8月25日
大谷 紘史(阿 万)	阿部 真子(洲本市)	9月1日
浅山 保男(沼 島)	糸井 怜(群馬県)	9月8日
神林 尚矢(滋賀県)	福田 朱里(市)	9月8日
仲山 達也(北阿万)	柏木 亜規(倭 文)	9月8日
西田 哲人(洲本市)	武久 幸代(市)	9月8日
三善 祐輔(明石市)	田淵 未菜(姫路市)	9月8日
吉原 幸輝(広 田)	水流恵梨奈(広 田)	9月8日

死亡 お悔やみ申し上げます

氏名	年齢	地区	死亡日	氏名	年齢	地区	死亡日	氏名	年齢	地区	死亡日
三浦 成夫	93	松 帆	8月15日	古川さかゑ	98	榎 列	8月25日	飛田 勤	91	福 良	9月2日
柳本 精	93	榎 列	8月15日	山崎 茂福	76	阿那賀	8月25日	碓 ちづ子	84	榎 列	9月3日
藤本 勉	91	松 帆	8月16日	久井さとえ	86	神 代	8月26日	田浦 美鈴	92	湊	9月3日
秦 美智子	82	榎 列	8月17日	榎本 照夫	73	志 知	8月28日	江本美恵子	89	阿 万	9月6日
奥野 正	94	榎 列	8月18日	賀集 嘉子	94	賀 集	8月29日	今村 幸夫	83	福 良	9月7日
塩濱 豊子	85	榎 列	8月20日	増田 博	93	八 木	8月29日	前田 益壽	69	福 良	9月7日
廣瀬 俊輔	73	福 良	8月20日	若嶋 照子	89	湊	8月30日	中尾てる子	94	阿那賀	9月8日
森崎 晋次	94	福 良	8月21日	芝 富美子	84	市	9月1日				
中尾 勢子	85	阿那賀	8月23日	興津 進	85	津 井	9月2日				

令和元年9月10日までの申出分(敬称略)

※この欄への掲載を希望する人は、届け出のときに窓口へお申し出ください
※フォントの字形により戸籍記載氏名の字形と異なることがあります



全国大会出場おめでとう

全国の舞台上で活躍した選手たち。市役所で優勝報告会・壮行会等が行われました。

全国大会出場 報告会



小中学水泳競技 男子 50m バタフライ優勝

NSIスイミングスクール (順不同)
 津田^{るい}琉生さん、上田^{ともき}友稀さん、藪田^{おうき}凰希さん
 小泉^{かほこ}花菜子さん、村上^{はるか}遥香さん
 淡路スイミングチーム (順不同)
 三宅^{せう}宗良さん、原口^{こうき}煌生さん、竹谷^{ゆう}結羽さん
 山崎^{あな}姫奈さん、倉本^{こうか}此権さん

市内小中学生 10 人が県大会で標準記録を突破し、B & G 全国ジュニア水泳競技大会 (8月17日・東京都) に出場。三宅さん (後列中央) は中学生男子 50 m バタフライで優勝しました。

中学卓球 (女子団体)

南淡中学校卓球部

南淡中学校卓球部は県中学校総合体育大会で準優勝、近畿中学校総合体育大会大会で第3位に入り、全国中学校体育大会 (8月20日～23日・滋賀県) に出場しました。



男子硬式テニスシングルス



印部^{いぶ}泰男 さん (北阿万)
 印部さんは徳島県のテニススクールに所属し、徳島県であった代表選考で2位に入り、日本スポーツマスターズ2019のテニスシングルス (9月21日～24日・岐阜県) に出場しました。

女子わんぱく相撲



奥野^{おくの}由奈 さん (榎列小5年)
 奥野さんは淡路地区大会 5年女子の部で優勝し、わんぱく相撲女子全国大会 (8月25日・東京都) に出場。小結 (4位) となりました。



兄は駐在さん・弟は仮面ライダー

2人のヒーローが辰美小で講演



児童らに講演した武田航平さん (左) と兄の翔平 (右) さん

小中学生に大きな夢を持って生活を送ってもらえるきっかけを作るため、著名人らを講師に招いて行われる「夢プロジェクト」。9月4日に仮面ライダーを演じる俳優の武田航平さんと、兄で阿那賀駐在所に勤務する武田翔平さんが辰美小学校に登場し、テレビとまちの「ヒーロー」2人が児童らに講演しました。

航平さんは昨年8月まで放送された「仮面ライダービルド」でグリス役を演じ、9月6日から上映された続編となる映画では主演を演じました。翔平さんが駐在所で勤務していることが縁で、2人で辰美小学校を訪れました。

講演では、航平さんは児童らに「夢は一人ではかなえられない。家族や友達を大切に」と語りかけました。また、翔平さんは交通安全教室を行い、航平さんが幼いころに遭った交通事故を寸劇で再現しながら、交通安全の大切さを児童らに教えました。

じんけんサマーフェスティバル開催

身近な人権問題を学ぶ

8月の「人権文化をすすめる県民運動」推進強調月間にあわせて、地域にある身近な人権問題に気付き、正しい認識をイベントを通じて学ぶ「じんけんサマーフェスティバル 2019」が8月18日、湊地区公民館で開催されました。

会場では人権擁護委員による人権相談のほか、子どもから大人まで楽しめる催しや模擬店等のイベントが行われました。大ホールでは、落語家の桂文喬さんが人生を豊かにする趣味・興味・人間味の「3つの味」や、少しの思いやりを持つ大切さについて講演しました。



01・02 催しや模擬店を楽しむ来場者ら 03 講演する桂文喬さん 04 大ホールでは講演のほか、落語や芝居が披露された

タイムカプセルを掘り起こし

10年前の思い出に浸る

8月17日、今年度に20歳を迎える14人が10年前に文化体育館に埋めたタイムカプセルを掘り起こしました。

タイムカプセルは平成21年8月、当時の小学4年生約30人が10年後の自分に向けた手紙などを入れて埋めたもの。この日集まった14人は記憶を頼りに埋めた場所を探し、カプセルを掘り起こして開封。手紙や写真などを見て、思い出に浸りました。

自分あての手紙を読んだ田浦理嵯さんは「当時のことが懐かしかった。親に感謝し、次の10年間で成長した自分になりたい」と話していました。



カプセルを開け、自分あての手紙を探す参加者



「淡路島百景」を歩く講座 ～第1回沼島散歩～

「淡路島百景」に選定されている沼島の海・山から、その景観を楽しむ講座の参加者を募集します。
沼島を知りつくしたガイドと一緒にぶらりと歩きながら、景観から始める地域づくりを考えてみませんか。

- 日時** 10月19日(土) 11:30～16:30
場所 沼島 ※集合場所：土生港(灘ターミナル)
内容 沼島海上周遊、上立神岩ほか散策
参加費 無料(渡船・周遊船の料金無料)
 ※土生港駐車場料金(1日500円)は自己負担
定員 25人(先着順) ※申込締切10月10日(木)
申込方法
 県ホームページから申込書をダウンロードのうえ提出
申込先・問合せ
 淡路県民局まちづくり建築課 ☎26-3213

みなとオアシス福良 ワンダーFUGUフェスティバル

OPENING SHOW
16:45～
 FUGU SHOW
万代/からまつ食堂/洋中
18:00～、19:00～
 FINALE SHOW
19:30～

みなとオアシス福良の事業として、住民や観光客に楽しんでいただこうと、「にんぎゃか福良んど」や「フードナイト」、「和太鼓」「アートサーカス」などイベントを開催します。

日時 10月6日(日) 16:45～
場所 福良「なないろ館」周辺

- ★16:45～
オープニングショー
- ★16:45～20:00
フードナイト(飲食店5店舗)
- ★福良湾海上に謎の巨大生物(?)が出現

問 福良市民交流センター ☎50-3048

2016年から始まったにんぎゃか福良んどもこれが最後!!

福良んど

2019 感謝祭!

サーカス
エリア

40店舗
ショッピング
エリア

ふれあえる
アニマル
エリア
入園料 300円

フードコート
エリア

クロコダイルアイランド
アドベンチャー
エリア
利用料 300円 / 15分

10月6日(日) 10:00～16:00

同日夜もイベント開催!

場所 チャレンジモールCAP前(淡路人形座横)
 お客様専用駐車場：福良八幡神社前(南あわじ市福良甲1330)

主催：NPO法人淡路国プロジェクト 共催：南あわじ市商工会南淡支部福良地区
 後援：兵庫県、南あわじ市、福良町づくり推進協議会、福良漁業協同組合、淡路人形座、兵庫県立大学大学院

感謝

これまで
ありがとう。

淡路の海キャッチャー