

【特集】

振り込め詐欺にはだまされたい

平成28年度決算状況報告 P 6 ~ 8
人事行政運営状況を公表 P 9

市議会議員選挙の投票目 P 14
平成30年度の人所園児の募集 P 15

電話で巧妙にお金をだまし取る「振り込め詐欺」。
「私は大丈夫よ」と思っている人ほどだまされやすく、警察や金融機関などが対策を行っていても、毎年被害が増えています。
田舎に居ても、誰もが詐欺の標的にされる恐れがあります。自分や家族の財産を守るため、詐欺の手口などを知り、日頃から防犯意識を高めておく必要があります。



巧妙化する手口に後を絶たない被害者
振り込め詐欺にはだまされない

県下で398件、被害額約13億7000万円

平成28年中、兵庫県下では振り込め詐欺が398件発生し、約13億7000万円の被害がありました。詐欺被害が連日、テレビや新聞等で報道され注意を呼びかけていても、手口が巧妙化し、平成23年から認知件数・被害総額ともに増加傾向にあります。左の円グラフ「年齢別被害認知件数割合」を見ますと、65歳以上の高齢者の被害が特に目立ち、約7割を占めています。南あわじ市での被害発生状況は、平成28年にオレオレ詐欺1件と架空請求詐欺2件が発生し、約200万円の被害。平成29年は7月末現在で架空請求詐欺2件と融資保証金詐欺1件が発生し、約1300万円の被害が出ています。「田舎だから安心」「自分は大丈夫」という油断が、犯人につけられる隙になります。だまされて後悔しないように、日頃から防犯の知識と意識を高めておくことが大切です。

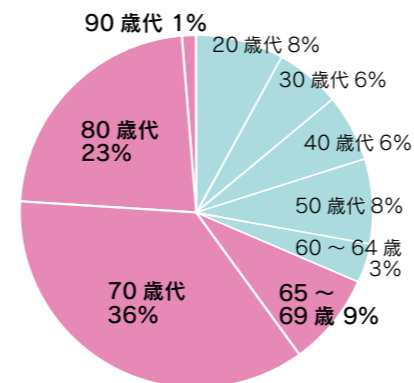

(H28) 年齢別被害認知件数割合

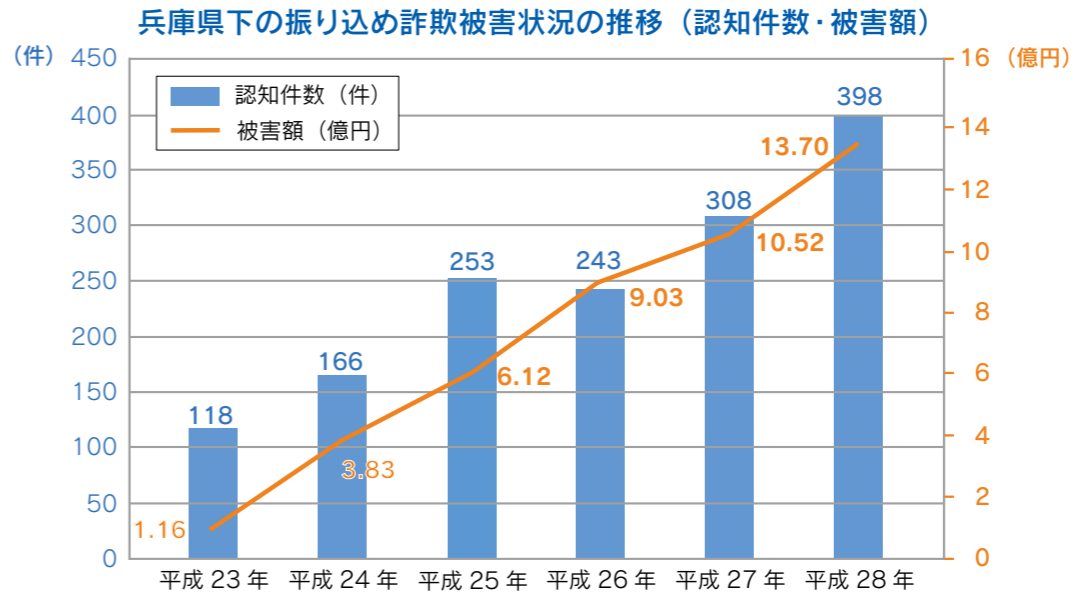

平成27・28年 兵庫県下の振り込め詐欺種類別被害状況

区分	認知件数			被害額 (万円)		
	H28	H27	増減	H28	H27	増減
オレオレ詐欺	137	104	+33	59,806	33,890	+25,916
架空請求詐欺	191	156	+35	69,166	67,552	+1,614
融資保証金詐欺	19	28	-9	2,912	2,174	+738
還付金等詐欺	51	20	+31	5,092	1,568	+3,524
合計	398	308	+90	136,976	105,184	+31,792

振り込め詐欺の種類
振り込め詐欺には、4つの詐欺があります。

- ▼オレオレ詐欺
親族、警察官、弁護士などを装って電話をかけ、交通事故の示談等の名目で、現金を振り込ませる詐欺
- ▼架空請求詐欺
アダルトサイトなどの利用料金など、架空の事実を口実に請求書を送付し振り込ませる詐欺
- ▼融資保証金詐欺
低金利や有利な条件を提示し、融資を申し込んだ人に保証金などを名目に振り込ませる詐欺
- ▼還付金等詐欺
税務署や市役所、社会保険事務所をかたり、税金や医療費の還付があるとATMに誘導し、操作を指示して現金を振り込ませる詐欺

振り込め詐欺の傾向と詐欺にあわないための対策

ふれあいポリスの田中です。振り込め詐欺について一緒に学び、日頃から防犯意識を高めておきましょう。



南あわじ警察署ふれあいポリス 田中 美典 警部補

「振り込みをしない」手口が増えています

- 金融機関でお金を振り込ませる「振り込め詐欺」以外に、近年、「振り込みをしない」詐欺が増えています。
- 犯人がお金を受け取る手口(全体の割合%)
- 受け取りに来た犯人に手渡し(39%)
- 金融機関での振り込み(33%)
- コンビニなどで電子マネーを購入させ識別番号を詐取する(16%)
- 宅配便やゆうパックによる送付(12%)
- 電子マネーを購入させる手口は、平成28年から急増しています。この手口では、20〜50歳代の若い世代が被害全体の約75%を占めており、若い世代の人も注意が必要です。



高齢者が狙われている

犯人グループは高齢者の人を狙っているケースが多く、高齢者の人は特に注意が必要です。親族や知人に高齢者がいる人は普段から連絡を取り合い、注意喚起をお願いします。



詐欺にあわないポイント

- ▼必ず誰かに相談する
メールで身に覚えのない料金請求が届いたり、電話でお金の話があったりしても、すぐに行動せず、家族や知人、警察、消費生活センターにまず相談しましょう。
- ▼固定電話に防犯対策をする
「知らない番号、非通知の電話に出ない」「留守番電話に設定し、相手の要件を確認してから応答する」といった対策が有効です。
- ▼事実確認をする
銀行協会などからの電話でお金の話が出た時は、電話帳などで電話番号を調べ、折り返し電話して事実確認をしましょう。
- ▼知らない番号、非通知の電話に出ない
「留守番電話に設定し、相手の要件を確認してから応答する」といった対策が有効です。
- ▼キャッシングカードを他人に渡さない
警察官や銀行協会等がキャッシングカードを預かることはありません。
- ▼キャッシングカードを他人に渡さない
警察官や銀行協会等がキャッシングカードを預かることはありません。
- ▼キャッシングカードを他人に渡さない
警察官や銀行協会等がキャッシングカードを預かることはありません。

相談先
・県警なんでも相談電話 ☎9110
・南あわじ市消費生活センター



▲番組で2体の人形を操る淡路三原高校郷土部員

期間に合わせて制作しました。淡路人形座員の指導のもと、同校郷土部員が犯人役と被害者役の人形2体を操ったほか、太夫によるせりふや、三味線によるBGMも担当しました。

■番組のストーリー
市役所職員と銀行員をかたる男が「払い過ぎていた保険料があり、3万円の還付金を返金する。無人のATMで手続きを」と被害者の老婆に電話で巧みに指示。老婆が手続きを済ませ、記帳した通帳を確認したところ、逆に高額のお金が振り込まれていた。

淡路三原高校郷土部が演じる淡路人形浄瑠璃による啓発番組「怪しかりける『還付金詐欺』の段」10月2日からさんさんネットで放送

郷土芸能「淡路人形浄瑠璃」で還付金詐欺の実例を紹介する振り込め詐欺啓発番組を制作しました。10月2日からCATVさんさんネットで放送するほか、市公式フェイスブックでもネット配信します。

当番組は、南あわじ警察署と淡路人形座、淡路三原高校郷土部、淡路信用金庫の協力で、10月の振り込め詐欺等撲滅強化推進



被害者役
だまされて、ATMから高額のお金を振り込んでしまう老婆



犯人役
銀行員をかたる男



ふ れ あ い

市長室



南あわじ市長 守本 憲弘

大都市の若者が集まる神山町

前回ご紹介した上勝町が、シニアを中心とする地元住民の力を最大限に発揮するモデルとすれば、今回話題にする神山町は、都会から移住して来る若者の力を活かしたまちおこしのモデルと言えます。

山をひとつ隔てた隣町が、こうした好対照をなしているのも興味深く感じます。

神山町は、2010年頃から、三大都市圏の、IT産業に関わる若者たちの移住が進み、にわかには知られるようになりました。

移住の背景として、山里の豊かな自然と光ファイバー網によるIT環境の強みがあげられます。

しかし、そうした条件を満たす地域が多数ある中で、なぜ神山町に突出して人が集まるのか不思議です。

歴史を辿れば、現在若者移住やまちおこしの中核となっているNPOグリーンバレーの原点は、日米友好の印に全米の家族から贈られ、戦災を逃れて残っていた人形の里帰りを企画・実行した委員会だそうです。

その委員会が神山国際交流協会に発展し、子どもたちに異文化と触れ合う機会を提供するため、内外の芸術家を招いて作品づくりを支援する事業を始めます。

それを機に移住者も出始め、移住への関心が高いことを知ります。



▲徳島県による神山町でのテレワークの実験

しかし、地元には仕事がないと移住できないということで、移住者の提案で、空き家などの紹介とともに、神山でできそうな仕事を地元から提案し、人材を誘致する事業につながって行きます。

こうして、呼び込む側と、迎え入れられた若者たちが共同でプロジェクトを興し、それぞれの人脈も活用しながら移住を促進していくという好循環につながっていききました。こうした地道な積み重ねがあって、今があるということであり、天与の条件だけで自然発生したものではないということがわかります。

南あわじ市でも、少しずつですが、移住される方が増えています。地元と移住者たちが知恵を出し合えば、神山町のような好循環を起こすことは十分可能だと思います。

また、私は、遠隔地での仕事を支えているIT技術、ことにテレワークには、大きな可能性を感じます。

神山町のように、大都市の企業のサテライト(支部)を誘致できることはもちろんですが、育児や介護で自宅を離れられない人も仕事ができ、働く人のすそ野を拡大することができます。また、複数地域に分散して市役所のサテライトを置くことで、住民サービスの拡大にもつながります。研究すべき課題と考えています。

高齢者叙勲 旭日単光章

本田 和郎さん(沼島)



本田さんは、昭和58年7月から平成7年7月までの12年の長きにわたり旧南淡町の議会議員として町の発展に尽力されました。

特に任期中、文教厚生常任委員長を務め、学校教育の充実を図るなど、住民の快適で文化的な生活の確立に多大なる貢献をされました。



今年度100歳を迎える納さんと守本市長

いつまでも長生きしてね！
市長が百歳祝福訪問

今年度、市内で17人(男性2人、女性15人)が100歳を迎えます。これをお祝いするため、9月1日、希望者宅を守本市長が訪問しました。

「これからも長寿を重ねてください」と守本市長からお祝い状が贈られると、納探さん(広田)は「感無量です」と嬉しそうに返っていました。

淡路島・南海島(韓国)の中学生がサッカー交流

平成21年度に始まった淡路島3市の中学生と韓国慶尚南道南海郡の中学生とのサッカー交流は今年で9度目になります。隔年で相互派遣を行っており、今年は韓国から17人の中学生が8月18～20日の2泊3日で淡路島を訪れました。

五色台運動公園「アスバ五色」で行われた両国の中学生たちによるサッカー大会は、それぞれの選手が真剣勝負の試合をしました。

2試合が行われ、第1試合は4対1、第2試合は2対0で淡路選抜チームが勝ちました。

スポーツ以外の交流も行われ、お互いの国の文化や伝統を学ぶなど、活発な友好が図られました。



講演会で自らの体験を話す清水さん

「人権文化」の定着をめざして
じんけんサマーフェスティバル開催

8月は「人権文化をすすめる県民運動」推進強調月間です。強調月間にあわせて、市内でも8月20日、中央公民館でじんけんサマーフェスティバル2017を開催しました。

このイベントは、私たち一人ひとりが日常の中でお互いの人権尊重が自然に態度や行動として表せる「人権文化」の定着をめざして、

毎年開催しています。会場では募金活動や人権擁護委員による相談のほか、子どもから大人まで楽しめる催しや販売等のイベントが行われました。また大ホールでは、一般社団法人日本LGBT協会代表理事の清水展人さんによる自らの体験を基にした講演会を行い、性的マイノリティ(少数派)について理解を深めました。



熱戦を繰り広げる両国の中学生たち

第2回学園祭を開催

今年もキャンパス内を会場に、イベント盛りだくさんの学園祭「第2回くにうみ祭」を開催いたします。皆様のご来場をお待ちしております。

日時 11月11日(土) 午前10時～午後4時

内容 ステージイベント＝三原志知和太鼓クラブ志童や西淡中学校吹奏楽部、学内軽音部による演奏。創作料理コンテスト、野菜の目利き、景品が当たる校内クイズラリーなど。中庭＝サーターアンダギー・唐揚げ・焼きそばなどの学生による模擬出店。講義室＝チャリティーバザー、写真コンテスト、カフェなど。

◎同大事務室 ☎42-4700

地域創成生涯学習講座(要申込)

「健康・福祉」をテーマに、本学教員による講座を開催しますので、お気軽に参加ください。

- ・ムセを予防していつまでも元気であるために
～理学療法士からみた誤嚥性肺炎の予防～
日時：10月20日(金) 午後2時～3時30分
- ・脳卒中後の麻痺手に対するリハビリテーション
日時：10月26日(木) 午後2時～3時30分
- ・認知症のひとの理解と対応
日時：11月4日(土) 午後2時～3時30分

※会場はすべて同大キャンパス内の講義室等

申込み・問合せ 同大地域連携センター ☎42-4708





もっと詳しく知りたい人は二次元コードを読み取っていただき、市ホームページからご覧いただけます。

平成28年度 決算状況報告

歳入 270 億 4,268 万円

市民1人あたり 55 万 8,400 円

※市民1人あたりの金額は平成28年度末住民基本台帳人口48,427人で算出

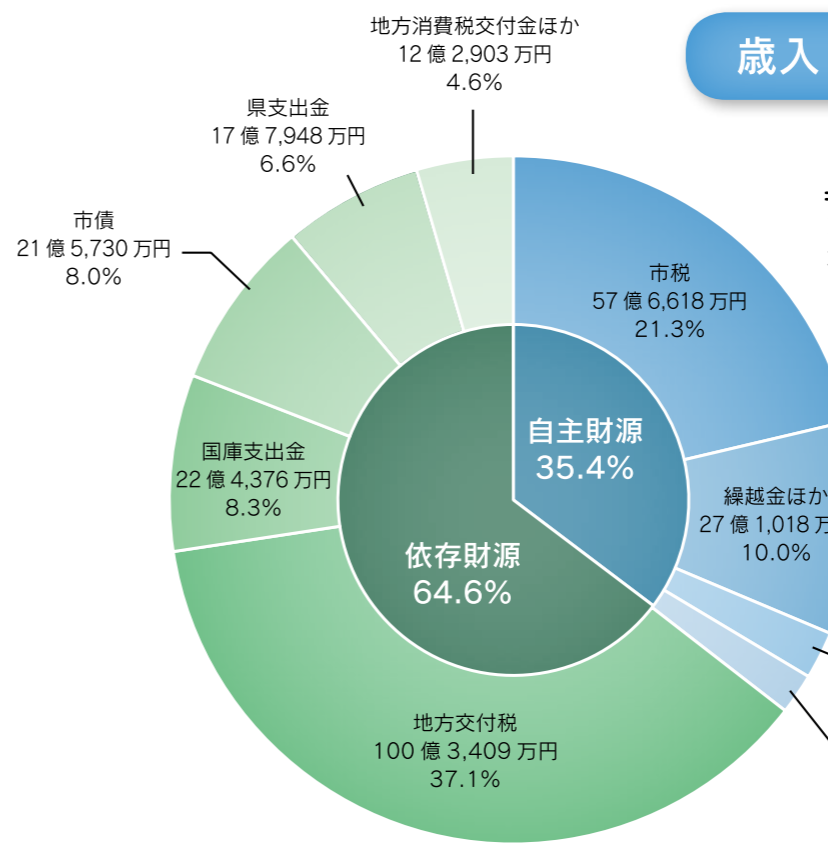

歳出 266 億 6,953 万円

市民1人あたり 55 万 700 円

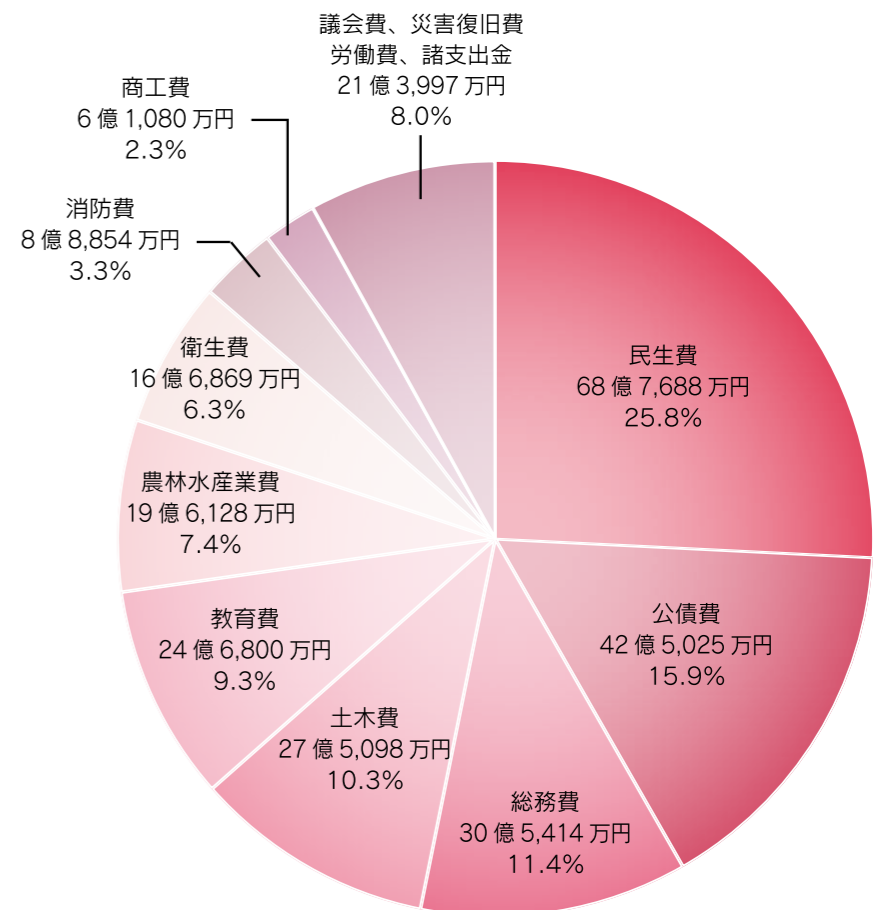

平成28年度一般会計の決算額は歳入が270億4,268万円、歳出が266億6,953万円でした。そのうち平成29年度へ事業を繰り越して使う財源を差し引いた実質収支は、2億5,726万円の黒字決算となりました。各財政指標が昨年度よりも上昇しているのは、下水道事業への繰出金の考え方を変更したことによるものです。

平成27年度から普通交付税が段階的に縮小しており、平成31年度をもって合併による特定期間が終了するため、将来の財源不足に備え、今後も健全な行財政運営に努めていきます。

決算の概要

平成28年度の歳入は、昨年度と比較して、旧庁舎等解体の財源とするための公共施設等整備基金取りくずし、寄附者の意向に沿った事業の財源とするためにふるさと応援寄附金を積み立てたふるさとまちづくり基金取りくずしなどにより、繰入金が大きく増加しましたが、大鳴門橋記念館施設移譲交付金や地域介護拠点整備費補助金、プレミアム付商品券販売収入の

皆減、市債の発行額を抑制したことなどが影響し、全体では4.4%のマイナスとなりました。歳出面では、昨年度と比較して、年金生活者等支援臨時福祉給付金の皆増、障害者介護給付費等の増加がありました。計画的に実施してきた繰上償還による元利償還金の減少、淡路広域水道企業団補助金（水道高料金対策）の大幅減少、災害復旧費の事業量の減により、全体では1.9%のマイナスとなりました。

(単位:%)

指標	南あわじ市		早期健全化基準	財政再生基準
	28年度	27年度		
実質赤字比率 (普通会計の赤字から財政運営の深刻度を見る比率)	-	-	12.66	20.00
連結実質赤字比率 (全ての会計の赤字から財政運営の深刻度を見る比率)	-	-	17.66	30.00
実質公債費比率 (借金の返済額等の大きさから資金繰りの危険度を見る比率)	14.4	13.2	25.0	35.0
将来負担比率 (市が抱える負債の残高から将来財政への圧迫度を見る比率)	141.2	122.8	350.0	-

※赤字が生じない場合は、「-」と表示

(単位:%)

指標	南あわじ市		経営健全化基準	備考
	28年度	27年度		
資金不足比率 (企業会計の資金不足割合から経営状況の深刻度を見る比率)	-	-	20.0	会計ごとに算定

※資金不足が生じない場合は、「-」と表示

基金残高 107 億 4,819 万円

特定の目的のために資金を積み立てたり、運用したりする市の「貯金」です。

市民1人あたり 22 万 1,900 円

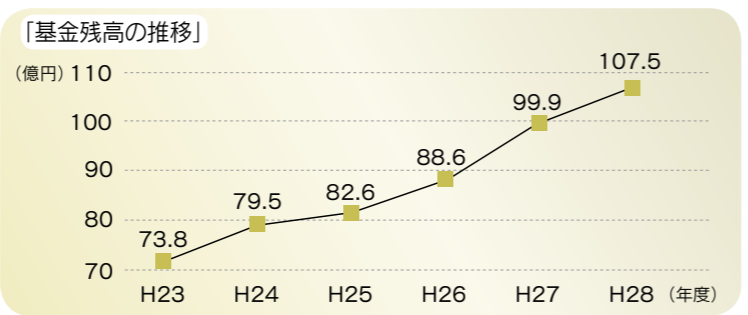

市債残高 339 億 8,594 万円

大きな事業を行う際に、銀行等から借り入れた市の「借金」です。

市民1人あたり 70 万 1,800 円

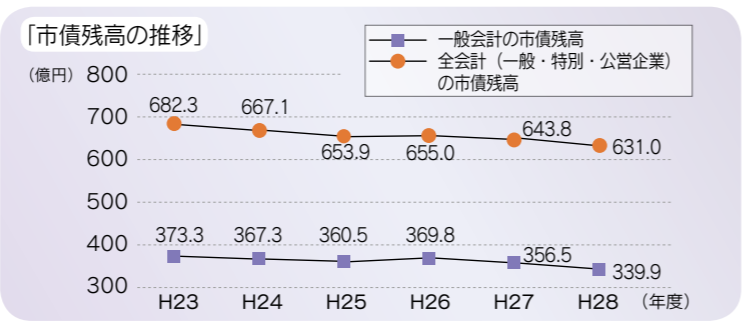

主な平成28年度事業



コミュニティバス運行対策事業
総務費 1 億 2,287 万円
コミュニティバス(らん・らんバス)等を運行することで、市民の生活移動手段の確保に努めました。



市営住宅建設・解体事業
土木費 2 億 7,215 万円
広田住宅の新築工事及び老朽化した市営住宅の解体を行いました。



3歳児以上保育料無料化事業
民生費 2 億 3,802 万円
(一般財源影響額)
児童1人あたり約20万円



小学校空調設備整備事業
教育費 1 億 7,998 万円
榎列、福良、松帆小学校の空調設備の整備を行いました。



もっと詳しく知りたい人は二次元コードを読み取っていただき、市ホームページからご覧いただけます。

(1) 職員の任免および職員数に関する状況

1. 職員の採用・退職の状況

【採用】29年4月1日付		【退職】28年4月～29年3月末			
事務職	保育士	定年退職	希望退職	普通退職	計
13人	12人	19人	3人	8人	30人

2. 職員数の状況（各年度の4月1日現在） (単位:人)

区分	一般行政部門		特別行政部門			公営企業など			合計
	福祉以外	福祉	教育	消防	病院	水道	下水道	その他	
29年度	226	128	67	1	4	14	14	30	484
28年度	227	122	67	1	4	15	16	37	489

※水道部門は、淡路広域水道企業団への派遣職員です
※H 29 職員数には、県派遣職員（教育）3人を含む

(2) 職員の給与の状況

1. 人件費（普通会計決算）

区分	住民基本台帳	歳出額	人件費	人件費率
28年度	48,427人	27,994,939千円	3,551,272千円	12.7%
27年度	49,046人	28,581,810千円	3,641,185千円	12.7%

※人件費には、市長・議員等特別職の給与と報酬などを含みます

3. 職員給与費（28年度普通会計決算）

職員数 (A)	給与費				1人当たり給与費 (B/A)
	給料	期末・勤労手当	職員手当	計 (B)	
415人	1,551,635千円	605,319千円	203,113千円	2,360,067千円	5,687千円

※職員数は29年3月31日現在の普通会計の人数です

4. 職員の平均年齢と平均給料月額、平均給与月額（29年4月現在）

区分	平均年齢	平均給料月額	平均給与月額
一般行政職	41歳11か月	317,405円	356,014円
技能労務職	49歳7か月	319,296円	358,693円

※平均給与月額＝給料に諸手当を含んだものです

《職員手当の内訳》

扶養手当、住居手当、通勤手当、単身赴任手当、特殊勤務手当、時間外勤務手当、宿日直手当、管理職手当

6. 行政職の級別職員数（29年4月1日現在）

区分	主な役職	職員数	構成比
7級	部長・事務局長	11人	2.4%
6級	課長	24人	5.4%
5級	課長・主幹・副主任	56人	12.4%
4級	課長補佐	161人	35.7%
3級	係長・主査	125人	27.7%
2級	主事	37人	8.2%
1級	主事	37人	8.2%
	計	451人	

市職員の任免や給与の実態をお知らせします。詳細は市のホームページと総務課で閲覧できます。

☎総務課 43-5001

3. 年齢層別職員の構成比（全職員）

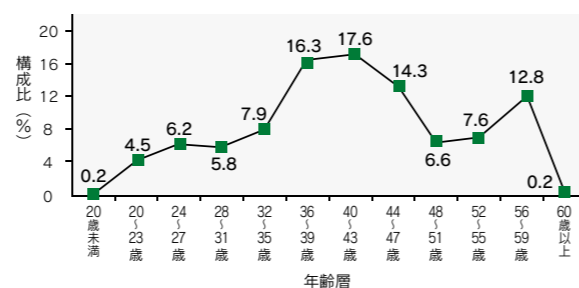

2. ラスパイレス指数（28年度）

	南あわじ市	類似団体平均	全国市平均
4.1現在	97.4	96.0	99.1

※ラスパイレス指数＝国家公務員の給与水準を100とした場合の地方公務員の給与水準を示す指数です
※類似団体平均＝人口規模、産業構造が類似している団体のラスパイレス指数を平均したものです

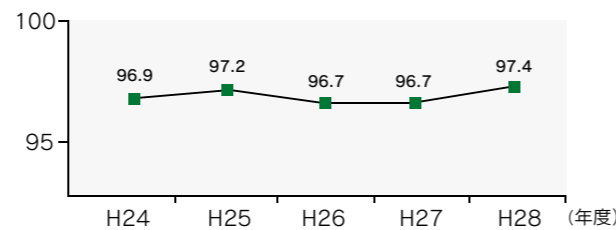

5. 期末・勤労手当、退職手当（29年4月1日現在）

期末・勤労手当支給割合			退職手当支給割合		
支給期	期末手当	勤労手当	区分	自己都合	希望・定年
6月期	1.225月分	0.80月分	勤続20年	20.445月分	25.55625月分
12月期	1.375月分	0.90月分	勤続30年	36.105月分	42.4125月分
合計	2.600月分	1.70月分	最高限度	49.59月分	49.59月分

(3) 職員のサービスの状況

1. 年次休暇の取得状況（28年1月～29年12月）

対象人数	総付与日数	総取得日数	取得率	平均取得日数
412人	16,360日	3,927日	24.00%	9.5日

※対象人数は、育児休業者や退職者等を除いています

2. 育児休業、部分育児休業の取得状況（28年度）

区分	新規取得可能者	取得者	取得率
育児休業(女性)	3人	3人	100.0%
育児休業(男性)	6人	0人	0.0%
部分育児休業	-	25人	-

※これらの休業制度は無給です

一般会計決算状況を「月収30万円の家計」に例えると…

平成 28 年度の一般会計決算額（歳入 270 億 4,268 万円、歳出 266 億 6,953 万円）を月収 30 万円の家計に例えると、次のようになります。

収入		支出	
給与	30万円 (-24,500円)	食費 (人件費)	5万9,000円 (-1,600円)
うち基本給 (市税など)	25万1,900円 (-23,500円)	医療費 (扶助費)	6万100円 (+6,000円)
諸手当 (特別交付税、使用料など)	4万8,100円 (-1,000円)	ローンの返済 (公債費)	7万1,300円 (-5,300円)
前月からの繰越金 (繰越金)	1万8,800円 (+4,800円)	光熱水費や通信費など (物件費)	6万2,800円 (-5,300円)
親からの援助 (国・県支出金)	6万7,500円 (-14,400円)	家車・電化製品の修理や買換 (維持補修費、普通建設事業費)	5万3,100円 (-6,500円)
銀行からの借入 (市債)	5万1,000円 (-2,200円)	交際費・子どもへの仕送り (補助費等、繰出金など)	11万2,100円 (-4,700円)
貯金の取り崩し (基金繰入金)	1万6,500円 (+1万5,100円)	貯金 (積立金)	2万9,200円 (+8,800円)
計	45万3,800円 (-2万1,200円)	計	44万7,600円 (-8,600円)

これが多いと一般家庭のエンゲル係数が高いことと同じで、家計にあまり余裕がないことを意味します。

1か月の家計簿を見たところ、30万円の給与に対して、出費が約45万円となっています。前月からの繰越金があったものの、給与に対する約15万円の不足は、親からの援助や銀行からの借入、貯金の取り崩しでまかなっています。

来月への繰越金
6,200円
(-1万2,600円)

()内は、対27年度比

特別会計 (単位:万円、%)

※増減率は平成 27 年度に対する比率

会計	歳入		歳出		基金残高		市債残高	
	28年度	増減率	28年度	増減率	28年度	増減率	28年度	増減率
国民健康保健 (保険事業)	790,830	-0.5	771,145	-2.3	6,007	0.2	0	-
国民健康保健 (直営診療所)	13,753	-5.7	13,747	-5.7	0	-	1,411	-15.8
後期高齢者医療	66,264	-48.3	64,297	-49.3	0	-	0	-
介護保険 (保険事業)	470,194	1.3	461,000	0.8	16,614	9.1	0	-
介護保険 (介護サービス事業)	7,068	7.4	7,068	7.4	0	-	0	-
訪問看護	3,151	-16.6	3,151	-16.6	0	-	0	-
土地開発 (企業団地)	2,888	-64.3	387	-93.0	0	-	0	-
土地開発 (住宅団地)	1,443	36.5	484	436.0	0	-	0	-
産業廃棄物最終処分	7,377	-24.4	7,376	-17.2	63,015	6.3	0	-
ケーブルテレビ	140,164	-1.8	137,389	-2.0	0	-	183,530	82.8

企業会計 (単位:万円、%)

※増減率は平成 27 年度に対する比率

下水道	28年度	増減率	農業共済	28年度	増減率	国民宿舎	28年度	増減率
収益的収入	271,695	-2.4	収益的収入	37,732	-2.1	収益的収入	40,181	-1.0
収益的支出	267,779	-3.8	収益的支出	37,513	-2.2	収益的支出	41,280	-4.7
資本的収入	174,255	49.2	資本的収入			資本的収入	32	皆増
資本的支出	277,506	27.9	資本的支出			資本的支出	85	-85.0
企業債残高	2,726,872	-1.6	積立金残高			積立金残高	8,380	-15.6

お知らせ

井戸水を下水道へ流しているご家庭へ
居住人数に変更ありませんか
 図下水道課 ☎ 43-5228

井戸水を下水道へ流しているご家庭は、下水専用のメーターを設置いただくか、毎月の水道使用量と居住人数（1人あたり1か月7m³、5人目以降は6m³として算定）により算出した水量と比較し、多い水量で算定します。
 井戸水の使用を廃止した場合や、居住人数に変更があった場合は、下水道課までご連絡ください。

お知らせ

市内全域の空家等の実態調査を実施

図都市計画課 ☎ 43-5227

法律に基づく空家等対策計画策定のため、市では市内全域の空家等と推定される建築物を対象に、現状把握を目的とした現地調査を予定しています。皆さんのご理解とご協力をお願いします。

- ▽調査時期 10月中旬から約2か月程度
- ▽調査員 センリン（委託業者）
- ※調査員は腕章をつけ、顔写真入りの調査員証を携行しています
- ※調査時期は遅れる場合があります

お知らせ

淡路信用金庫が市に公用車を寄附

図秘書課 ☎ 43-5204

寄附された公用車と記念撮影。左から馬部副市長、守本市長、嶋田会長、角山常務理事



淡路信用金庫は創立80周年を記念して淡路3市に公用車をそれぞれ1台ずつ寄附していただきました。
 市役所で9月19日、公用車の贈呈式が行われ、同金庫の嶋田武司会長から守本市長に目録が手渡されました。
 嶋田会長は「80周年を迎え、地域の皆様に感謝の意を込め今回の寄附となった。末永くご使用いただきたい」とあいさつ。守本市長は「大変ありがたく思う。公務に幅広く活用したい」と話しました。

募集・お知らせ

みなこいこいや
美菜恋来屋出荷者募集 & イベント案内

図美菜恋来屋 ☎ 43-3751

美菜恋来屋では出荷者（生鮮野菜・加工品）を随時募集しています。
 淡路島内外の人に自慢の出荷物を提供して南あわじ市（淡路島）を共に盛り上げませんか？
 詳しくは美菜恋来屋のホームページ、または直接電話でお問合わせください。



第7回手しごと市
あわじクラフトミーツ「みないこマルシェ」
 ▽日時 10月22日（日）
 午前9時～午後4時
 ▽内容 手しごと作品（革小物・布小物・雑貨）、プリザーブドフラワーのワークショップほか
 ▽出店者 15ブース（予定）
 ※この事業の収益金の一部は犬猫の保護基金に使用
 図あわじクラフトミーツ
 実行委員会 ☎ 090・5152・8452（三木）

募集

ノルディックウォーキング参加者の募集

図地域おこし協力隊（大住） ☎ 090-7362-1949

ノルディックウォーキングは専用のポールを使用して歩くエクササイズで、関節への負担を軽減しながら、消費カロリーをアップさせることができます。近年注目されつつあります。運動の苦手な人や運動不足が気になる人にもおすすめです。ポールの使い方から説明します。

- ▽日時 10月の毎週月曜日、水曜日
- ※雨天中止
- ▽場所 月曜日：諭鶴羽ダム 水曜日：豊野松原
- ▽対象 30分程度の歩行が可能の人
- ▽費用 市内在住：500円 市外在住：1000円
- ▽持ち物 ウォーキングシューズ、歩きやすい服装、飲み物、タオルなど
- ※ポールは貸し出します
- ※申込みなど詳しくはお問合わせください

お知らせ

土地に関する施策をご紹介
10月は「土地月間」です。

図都市計画課 ☎ 43-5227

◆公有地の拡大の推進に関する法律に基づく土地の先買い制度
 土地の先買い制度とは、県や市などが公共施設の整備に必要な土地を計画的に取得する制度のことです。
 一定面積以上の土地を譲渡する場合には、譲渡しようとする日の3週間前までに、市に届け出なければなりません。また都市計画区域内の200m²以上の土地について地方公共団体等に土地の買取りを希望する場合には、その旨を市に申し出ることができます。

◆国土地利用計画法に基づく土地取引届出制度
 一定面積以上の土地取引をした場合は、国土地利用計画法に基づき、契約を締結した日から起算して2週間以内に、市を経由して知事に届け出なければなりません。
 ※詳しくは市ホームページをご覧ください

その土地が公共施設の整備等に必要なもの判断された場合には、県や市等が土地の所有者と協議を行い、合意に達すればその土地の買取りを行います。

案内

軍人恩給等 援護制度相談会

図兵庫県生活支援課 ☎ 078-362-3501

兵庫県では旧軍人等を対象に各種恩給制度説明および個別相談会を開催します。
 ※今回の相談会は制度の変更に伴うものではないため、現在受給中の人の再度の申請手続きは不要

- ▽日時 10月27日（金）
 午後2時～4時
- ▽場所 兵庫県民会館
- ▽対象者 次のいずれかに該当すると思われる人。①旧軍人で、実際に軍人としての在職期間が3年以上の人 またはその遺族②軍人としての期間中に公務または勤務関連などにより傷病を受け、現在もこれらの傷病による後遺症のある人③実在職年がはつきりしないが軍人としての期間のある人またはその遺族④戦没者の遺族の人

ハロウィンジャンボ宝くじ発売

ハロウィンジャンボ宝くじの収益金は、県内市町の住み良いまちづくりに活用されます。売上金は、各都道府県の販売実績等に応じて交付されますので、ぜひ、兵庫県内の宝くじ売り場でお買い求めください。

発売期間 10月11日（水）～10月31日（火）

お問合せ / (公財) 兵庫県市町村振興協会 ☎ 078-322-1151

しろあり・害虫駆除の専門店 Alice

ホームドクターアリス

しろあり・ハチ ヤマトシロアリ・イエシロアリ いや～な虫の駆除と予防

南あわじ市北阿万筒井76-1

☎ 55-0800

地元の業者にお任せを！
 気軽にご連絡ください。
 相談受付中

調査・見積 無料！

～ 新しい夢の『はじまり』を創るために ～

「安心・安全・信頼」の解体工事はお任せください!!

お気軽にご相談を...
 ※お見積もりは無料です

松井開発運輸株式会社 検索

南あわじ市湊1354 TEL 0799-36-5078

お知らせ 淡路うずしおフェスティバル2017
 国国立淡路青少年交流の家 ☎ 55-2696

国立淡路青少年交流の家では、今年も大好評のイベント「淡路うずしおフェスティバル」を開催します。ステージ発表や体験ブース、作品展示、スポーツ大会など盛りだくさんの内容です。日帰りでも楽しむことができますが、ゆつくりと満喫したい人には、宿泊がおすすめです。宿泊者限定で夜のプログラムも用意しております。

▽日時 11月11日(土) 午前11時～12日(日) 午後2時～

▽場所 国立淡路青少年交流の家

◆参加者募集
 ▽募集 宿泊体験、スポーツ大会(硬式・ソフトテニス、バタンク)、フリーマーケットへの参加者
 ※申込みなど詳しくはお問い合わせください

お知らせ 予約制による年金相談・出張年金相談の開催
 国明石年金事務所 ☎ 078-912-4983

◆明石年金事務所での予約制による年金相談
 1か月前より「予約相談」の受付をいたします。
 お電話でお申込み時に、基礎年金番号、名前、連絡先などを伺いいたしますので、ご用意をお願いします。
 ※当日及び翌日の予約不可
 ▽受付時間 午前8時30分～午後5時15分
 国明石年金事務所お客様相談室 ☎ 078-912-40033

◆南あわじ市での予約制による出張年金相談
 偶数月の第1金曜日に南あわじ市役所において、明石年金事務所職員による出張年金相談を実施しています。
 詳しくは、奇数月の広報南あわじでお知らせいたしますので、広報紙をご覧ください。
 ▽定員 先着24人
 ※代理の場合は委任状必要
 ※来庁できなくなった場合は事前に連絡をお願いします
 国市民課 ☎ 43・5212

お知らせ 農業者の皆さんへ 米政策の見直し
 国農林振興課 ☎ 43-5223

平成30年産から米政策が次のとおり見直しされます。
 ◆国から配分される生産数量目標を廃止
 ◆米の直接支払交付金を廃止
 ただし、飼料用米やWCS(稲発酵粗飼料)用稲等への助成である「水田活用の直接支払交付金」は継続支援されます。
 現在の案では単価等は平成29年度と同じ内容となっておりますが、変更になる場合があります。

案内 みかんの木オーナー
 国同協会事務局 ☎ 24-1533

旬の新鮮なみかんを現地で満喫!オーナーになつて家族で収穫体験をしませんか?
みかん園地
 ① 倭文Ⅱ松井農園・北谷敏枝農園・大上農園・北谷清美農園
 ② 湊Ⅱ垣農園・豊田農園
みかんの木オーナー料
 ▽一本あたり3000円～1万円
 ▽募集締切 10月11日(水)
 ※申込み多数の場合は抽選により決定します

お知らせ 兵庫県最低賃金が844円に改正されました
 国兵庫労働局労働基準部賃金室 ☎ 078-367-9154



兵庫県の最低賃金が10月1日から時間額844円(改正前819円)に改正されました。最低賃金はパートタイマー、アルバイト等すべての労働者に適用されます。詳しいことは、兵庫労働局労働基準部賃金室または淡路労働基準監督署 ☎ 22・25001) にお問合せください。

お知らせ ケーブルテレビ移行の手続き～相談窓口の開設時間を延長～
 国eo光移行相談センター ☎ 0120-002-182
 国さんさんネット ☎ 43-2345

平日に開設している「eo光移行推進窓口」を下表の日程で開設時間を延長します。eoサービスへの移行申込みを対面で相談しながら手続きいただけます。なお、混雑時にはお待ちいただく場合がございますので、予めご了承ください。
 ▽持ち物 さんさんネットからお届けした書類一式(紛失した人は窓口で再交付します)、認め印
 ※現在、契約中の電話、インターネット等の請求明細書があれば、移行するサービス内容の相談に便利です

日程	場所	時間
10月16日(月)	eo光移行推進窓口 (さんさんネット内)	午前8時30分～ 午後7時30分
10月17日(火)		
10月19日(木)		
10月20日(金)		

※10月18日(水)は午後5時まで
 ※上記以外の開設時間は平日午前8時30分～午後5時まで

お知らせ 住宅用太陽光発電システム設置補助金
 国環境課 ☎ 43-5214

平成29年度の住宅用太陽光発電システム設置補助金については、受付件数が予定数に達する可能性があるため、設置承認申請書の提出を検討している人は事前に受付可能かどうか環境課までお問い合わせください。
 また当補助金は平成29年度限りで廃止されますのでご了承ください。

お知らせ 刈った草や稲わらの適切な処理を!!
 国農地整備課 ☎ 43-5225

刈り後の畦草や稲わら等を放置していませんか? 草刈り後の畦草や稲刈り後の稲わらが降雨により水路に流れ込み、水路をせき止めると、住居や道路等の灌水を招く恐れがあります。このような事態を防ぐためにも、責任をもって適切な処理をお願いします。



▲道路に残されたままの稲わら

九州北部豪雨災害に対する義援金協力のお礼
 平成29年8月31日まで市役所本館ロビーに九州北部豪雨災害に対する義援金の募金箱を設置したところ、総額33,712円の寄附が寄せられました。皆様のご協力に対し、厚くお礼を申し上げます。なお、8月31日までに寄せられた義援金と合わせて、日本赤十字社を通じて、現地の復興に活用させていただきます。

有料広告の募集 国秘書課 ☎ 43-5204
 南あわじ市公式ホームページに、お店の紹介や求人などのバナー広告を出しませんか?
¥掲載料金
 月額10,000円
 12か月継続しての契約の場合 年額100,000円
 ※申込みは3か月以上です



みなさんのお役に立ちます!
 お気軽にお電話下さい
 ○植木剪定 ○農作業 ○除草・草刈 ○軽作業
 ○清掃 ○大工・左官仕事 ○施設管理
 ○毛筆筆耕 ○生活支援(掃除・洗濯)など
(公社)南あわじ市シルバー人材センター
 〒656-0122 南あわじ市広田広田1064番地(旧緑庁舎1階)
 TEL / 0799-45-0171 FAX / 0799-45-1814

60歳以上のみなさん [広告]
シルバー会員になってみませんか?
入会説明会のご案内
 ・日時 平成29年10月18日(水) 午後1時30分～
 ・場所 南あわじ市シルバー人材センター(旧緑庁舎)2階 会議室
 ※働く意欲のある方をお待ちしています。



平成 30 年度の入所園児の募集

保育の必要性の有無及び児童の年齢に応じて、3つの認定区分が設けられ、以下の利用先に申し込むことができます。

認定区分	対 象	利用先
1号認定	満3歳以上で教育を希望する場合	幼稚園 認定こども園
2号認定	満3歳以上で入所要件に該当し、保育所等での保育を希望する場合	保育所 認定こども園
3号認定	満3歳未満で入所要件に該当し、保育所等での保育を希望する場合	保育所 認定こども園 地域型保育所

※2号、3号認定について、保護者の就業時間等により短時間認定と標準時間認定に分けられます

申込方法

ご希望の施設に子どもを連れて手続きをしてください。申込書は施設に備えています。定員を超える場合は、審査により第2・第3希望の施設への入所、または入所できないことがあります。入所できなかった場合は、申込を1年間有効とし、空きが生じた場合の審査対象とします。※市外保育所・こども園を希望する場合は子育て支援課までご連絡ください
※産休・育休の人で平成30年度途中で職場復帰する人も今回の期間に入所希望を受付します

申込書配布・受付期間

▽期間 10月23日(月)～28日(土)
▽時間 午前9時～午後5時(28日は正午まで)
※幼稚園・伊加利こども園の受付締切は27日(金)まで

◆利用先別の保育時間等について

(市立保育所の土曜日保育が変わります)

保育所	幼稚園	認定こども園
■保育時間 月～金曜日 ▽短時間認定：午前8時～午後4時 ▽標準時間認定：午前8時～午後6時 ▽土曜日：午前8時～正午 ※土曜日は平成30年4月より八木保育所及び賀集保育所に集約 ■延長時間※別途料金必要 ▽場所：市保育所及び神代保育所 ▽時間：午前7時～午後7時 園各保育所(園)または子育て支援課☎43-5219	■保育時間 午前8時30分～午後4時 ※一時預かり事業による保育時間を含む ■休園日 ：小学校に準ずる ■対象幼児 ：市内在住の満3～5歳児 ■保育料 ：無料 ※別途給食費等を徴収 園各幼稚園または学校教育課☎43-5231 ※私立幼稚園の保育時間は、直接園へお問合わせください	■保育時間・休園日・保育料 ▽1号認定は幼稚園に準ずる ▽2号・3号認定は保育所に準ずる ▽土曜日：午前8時～正午 園伊加利こども園または学校教育課☎43-5231 ※私立認定こども園の保育時間は、直接園へお問合わせください。

※市立保育所の土曜日保育を平成30年4月から八木保育所及び賀集保育所に集約します
※地域型保育所の保育時間については各施設で異なりますので、直接お問い合わせください

◆【参考】平成29年度月額保育料

※平成30年度は変更になる場合があります

※各月初日の在籍入所児童の属する世帯の階層区分		2号認定・3号認定の保育料(月額)				
階層区分	定義	3歳未満児		3歳以上		
		標準時間認定	短時間認定	標準時間認定	短時間認定	
第1階層	生活保護法による被保護世帯(単給世帯を含む)等	0円	0円	0円	0円	
第2階層	市民税非課税世帯	9,000円	9,000円	保育料は無料です ※給食費として5,000円の負担が必要		
第3階層	市民税所得割額	48,600円未満	19,500円			17,500円
第4階層		48,600円以上 97,000円未満	28,000円			26,000円
第5階層		97,000円以上 169,000円未満	37,000円			35,000円
第6階層		169,000円以上 301,000円未満	41,500円			39,500円
第7階層		301,000円以上 397,000円未満	45,000円			43,000円
第8階層	397,000円以上	48,000円	46,000円			

※多子世帯および母子・父子家庭や在宅障害児(者)のいる世帯などは、保育料の軽減があります(所得制限あり)
※1号認定の保育料は無料です(別途給食費等を徴収)

南あわじ市議会議員選挙

投票日 **10月29日(日)** 投票時間 **7:00～20:00**
※沼島は8:30～17:00

期日前投票

投票日当日、仕事、買い物、レジャーなどで投票に行けない人は、次の期間中いずれの施設でも期日前投票ができます。

※入場券裏面の宣誓書をあらかじめ記入の上、期日前投票所に持参いただくとスムーズに受付が行えます

場 所	期 間	時 間
パルティ、保健センター、福良地区公民館	10月23日(月)～28日(土)	8:30～20:00
シーバ		9:30～20:00
沼島総合センター	10月25日(水)・26日(木)	8:30～ 17:00

※衆議院が解散し、投開票日が10月22日となった場合は市議会議員選挙の日程を変更し、次のとおり衆議院議員総選挙と同日に執行します

衆議院議員総選挙・最高裁国民審査 南あわじ市議会議員選挙

投票日 **10月22日(日)** 投票時間 **7:00～20:00**
※沼島は8:30～17:00

投票の種類

- 1 衆議院小選挙区選出議員選挙・・・候補者名を記入
- 2 衆議院比例代表選出議員選挙・・・政党名を記入
- 3 最高裁判所裁判官国民審査・・・やめさせたいと思う裁判官の氏名の上に「×」を記入
- 4 南あわじ市議会議員選挙・・・候補者名を記入

期日前投票

投票日当日、仕事、買い物、レジャーなどで投票に行けない人は、次の期間中、いずれの場所でも期日前投票ができます。ただし、**市議会議員選挙の期日前投票は10月16日(月)以降でなければできませんのでご注意ください。**

場 所	期 間	時 間
パルティ	10月11日(水)～21日(土)	8:30～20:00
保健センター、福良地区公民館	10月16日(月)～ 21日(土)	
シーバ		9:30～20:00
沼島総合センター	10月18日(水)・19日(木)	8:30～ 17:00

※入場券裏面の宣誓書をあらかじめ記入の上、期日前投票所に持参いただくとスムーズに受付が行えます

本記事は印刷等の都合により9月21日時点の情報に基づき作成しています。内容に不確定な要素がある点ご了承ください。

南あわじ市選挙管理委員会事務局 ☎43-5004

募集

公営住宅入居者の募集

◆市営住宅

政令月収15万8千円以下対象
※裁量階層（新婚世帯、義務教育終了前の子どものいる世帯等は21万4千円以下）

▽富田住宅（神代）

2戸、B棟104号、C棟202号、3DK、单身不可、B棟平成元年建築、C棟平成7年度建築。家賃月額1万9200円、3万9000円（共益費別途）

▽さくら台団地（賀集）

1戸、しだれ棟4-1号、3DK、单身不可、平成10年度建築。家賃月額2万6000円、5万1000円（共益費別途）、駐車料金1台月額2500円

▽阿那賀団地（阿那賀）

3戸、A-2棟101号、B棟104号、B棟303号、3DK、单身不可、A

12棟平成2年度建築、B棟平成3年度建築。家賃月額1万8500円、3万8500円（共益費別途）、駐車料金1台月額2500円

※応募多数の場合は抽選

◇受付期間 10月2日（月）～13日（金）までの平日

◇公開抽選日 10月25日（水）市役所本館1階

〒43-5227

文化体育館の講習会等受講者の募集

◆初回トレーニング講習会

トレーニングルームを利用する場合、初回のみ講習会を受講していただきます。

▽対象者 16歳以上

▽受講料 5000円（市内）

※次回利用より2000円（市内）

▽定員 6人（要予約）

▽講習時間 約1時間30分

▽講習日時 10月13日（金）、20日（金）の午後2時と午後7時から

※子ども連れの受講は不可

◆コア&ストレッチ教室

あることなど、その他要件はお問合せください。

※所得のある人が2人以上いるときは、主たる収入者の収入（所得）に他の収入者の収入（所得）の2分の1を加えた額を総収入（所得）金額

▽交付期間 最長36か月間

〒43-5205

淡路くまの夢フォーラム

淡路地域ビジョン委員と地域の皆さまが語り合い、淡路地域の2030年の将来像を展望します。（要申込）

▽日時 10月21日（土）午後1時～5時

▽場所 しづのおだまき館淡路市志筑

▽入場料 無料

▽定員 100人（先着順）

〒43-5205

〒26-3480

第4回淡路島くまの夢フォーラム

「生命つながる環境の島」

▽講師 桑原征平氏（元関西テレビアナウンサー）

▽内容 環境問題を中心に、地域資源を生かしながら持続できる環境の島づくり等について

▽日時 10月29日（日）午後2時～3時30分

ボールを使った運動で、肩こりや腰痛、関節痛などの痛みを改善する効果があります。

▽対象者 16歳以上

▽受講料 4000円（全8回）

▽定員 60人（要予約）

▽日時 10月24日、11月14日、12月5日、12月19日、1月16日、23日の火曜日、午後7時30分

〒50-5077

市内健康卓球大会

参加チームの募集

▽日時 10月15日（日）

▽場所 三原健康広場

▽種目 団体戦&ダブルス戦

▽参加資格 原則、市内在住または在職者

▽参加費 団体1チーム1000円、ダブルス11000円、無料

▽申込期限 10月5日（木）

▽申込み 三原健康広場（〒42-5630）

〒42-5630

〒090-2389・7206

ふるさと再発見ときめきウォーク参加者の募集（無料）

鮎屋川ダム周辺約5.6kmをウォークします。

▽日時 11月3日（金・祝）午前8時45分～正午

▽集合場所 鮎屋の滝

▽場所 洲本市文化体育館

▽定員 300人（入場無料）

▽申込締切 10月27日（金）

〒24-2001

平成30年度児童福祉週間「標語の募集」について

毎年5月5日の「こどもの日」から1週間を「児童福祉週間」と定めて、児童福祉の理念の普及・啓発のための各種行事を行っています。平成30年度の児童福祉週間に向けて、その象徴となる標語を募集します。

詳細については、（公財）児童育成協会のホームページ（http://www.kodomono-shiro.or.jp/jigy/hyogo）をご覧ください。

▽募集期限 10月20日（金）

▽募集内容 元気で頑張る子どもたちを応援する標語や未来に向けての子どもたちからのメッセージとなる標語

〒03-3498-4592

〒03-3498-4592

行政相談週間

10月16日（月）～22日（日）

「行政相談制度」は、国の行政機関などの業務に関する

※駐車場は限りがあるため、乗り合わせで参加してください。

▽定員 100人

▽申込期限 10月13日（金）

▽申込方法 参加者全員の氏名、年齢、住所、電話番号をメール（aiyagawa@sumoto.gr.jp）または同実行委員会（洲本市新村309-2 24・1208）に申込み

〒22-7268

〒22-7268

介護業務1日体験講座

兵庫県助成事業で、介護職への就職機制作りのための1日体験講座を行います。

▽日時 10月22日（日）午前10時～午後4時30分

▽対象者 中高年齢者、子育てを一段落した女子、離職者など

▽場所 特別養護老人ホームすいせんホーム（賀集）

▽受講料 無料

〒53-0030

〒53-0030

お知らせ

家庭用品等修理会

ご家庭に修理をすればまだまだ使えそうな日用品（刃物

に限る）はありませんか？この機会に修理して、再利用してみませんか。

▽日時 10月21日（土）午前9時～10時30分

①午前9時～10時30分

②午後1時～3時

▽場所 ①中央公民館玄関ロビー

②福良地区公民館玄関ロビー

※修理品は当日お渡しいたしますが、少しお待ちいただく場合があります

〒26-3360

マイホーム取得事業補助金

南あわじ市へ転入して、マイホームを取得される人への補助金です。

▽対象者 平成28年4月1日から平成32年3月31日の間に、次のすべての要件を満たす人。①市への転入者であり、転入前3年以上市外にいた人。②自己が居住する住宅の工事請負契約または売買契約を転入日から1年以内に締結。③②の契約後、1年以内に所有権登記が完了

▽補助金額 新築による取得及び建売新築住宅の購入に200万円、市の空き家バンクに登録する住宅の購入に50万円。以下の対象者には

▽内容 運用管制業務の見学、明石海峡等の展望、パネル展示、記念品プレゼント

〒0799-82-3050

〒0799-82-3050

※当日午前9時30分～午後3時まで江崎灯台を一般公開

10月は

ため池クリーンキャンペーン

「美しいため池」を地域で守ってみんなの資産に！

みんなで、ため池を美しく保ちましょう。子どもは、大人の人とため池に行きましょう。

〒26-2118

〒26-2118

南あわじまちづくりカフェ

7月から始まり、色々な人が集まって、企画が生まれている「まちカフェ」。南あわじ市の歴史の魅力を知ってもらいたい、アイデアをカタチにしたい、仲間を作りたいという想いを持つている人はぜひご参加ください。

▽日時 10月12日（木）午後7時～9時

※毎月第2木曜開催

▽場所 中央公民館

※見学だけでも可能

〒43-5232

〒43-5232

大坂湾海上交通センター

一般公開（入場無料）

▽日時 11月3日（金・祝）午前10時～午後3時

▽場所 大坂湾海上交通センター（淡路市野島江崎）

〒17

17

催し

合案内所、洲本市文化体育館、五色図書館など

働く婦人の家イベント

①パステルアート講座
▽日時 10月18日(水)
午前10時～正午

②ちりめん細工講座

▽日時 10月25日(水)
午前10時～正午
▽内容 和装ブローチづくり
▽参加費 800円

◆共通(①②要予約)

▽申込締切 10月8日(日)
▽開催日 10月15日(日)
午後2時開演

中田丈次

打楽器・マリンバリサイタル
▽料金 前売券1000円
(当日券1500円)
▽前売券販売所 パルティ総

文化・まなび

南あわじ市連合PTA

家庭教育講演会
地域とともに、地域の子どもたちのために、より良き環境づくりを目指して、PTA主催の講演会を一般公開。どなたでも聴講できます。

市民講座(講演)

▽日時 10月28日(土)
午後2時～3時30分
▽場所 市立図書館視聴覚室

中央公民館公開講座

夏井いつき「100年俳句計画」
NHK俳句やTBSのバラエティー番組プレバトなど

レビでお馴染みの毒舌俳句先生夏井いつき氏が、俳句のイメージを一新する楽しいお話を交え、俳句の簡単な作り方を教えてくれます。

秋の星座を見よう

▽日時 10月17日(日)
午後2時開演
▽場所 中央公民館大ホール

第161回神代天体観測会

▽日時 10月22日(日)
午後7時30分
▽場所 神代地頭方1676

淡路人形座(10月公演)

◆通常公演
▽内容 「人形解説」と「傾城阿波の鳴門 順礼歌の段」または「戎舞」

い地域づくりをめざして、講師自身の体験や活動交えた話の中から地域づくりを考える。

聴覚障害者のための移動相談

▽日時 10月25日(水)
午前10時30分～正午
▽場所 中央公民館

空き家バンクの10月無料相談

▽内容 職業相談及び職業紹介
▽対象者 生活保護受給者、児童扶養手当受給者、住居確保給付金受給者および生

里山基地の活動

▽内容 サツマイモ堀り、野外クッキング(大学芋など)
▽活動日 10月15日(日)
▽場所 伊加利「里山基地」

暴力追放・安全安心まちづくり市民大会

▽日時 10月21日(土)
午前10時～正午
▽場所 市役所第2別館3階

第7回淡路島

ええもん・うまいもんフェア
会場内のナンバーを決める「ええもん・うまいもんグランプリ」を開催します。

阿波おどり体操

◆第98回講習会
▽日時 10月7日(土)
午後8時～
▽場所 賀集地区公民館

市民講座(講演)

▽日時 10月28日(土)
午後2時～3時30分
▽場所 市立図書館視聴覚室

中央公民館公開講座

夏井いつき「100年俳句計画」
NHK俳句やTBSのバラエティー番組プレバトなど

障害理解促進研修(無料)

▽日時 10月28日(土)
午後1時30分～3時
▽場所 中央公民館大ホール

淡路人形座(10月公演)

◆通常公演
▽内容 「人形解説」と「傾城阿波の鳴門 順礼歌の段」または「戎舞」

聴覚障害者のための移動相談

▽日時 10月22日(日)
午後1時～4時
▽場所 いちばん星

空き家バンクの10月無料相談

▽内容 職業相談及び職業紹介
▽対象者 生活保護受給者、児童扶養手当受給者、住居確保給付金受給者および生

淡路人形座(10月公演)

◆通常公演
▽内容 「人形解説」と「傾城阿波の鳴門 順礼歌の段」または「戎舞」

阿波おどり体操

◆第98回講習会
▽日時 10月7日(土)
午後8時～
▽場所 賀集地区公民館

10月の無料相談

市民無料法律相談

相談①(先着9人、1人20分)
◆内容 弁護士による相談
◆日時 10日(火)・26日(木)13:30～16:30

①②共通

◆場所 市役所本館
▽市民協働課 ☎43-5244(予約必要)

若者就労相談

◆対象 仕事に就いていない15～39歳までの働く事に悩みをもつ若者とその家族
◆日時 25日(水)
①13:00～②14:00～③15:00～
◆場所 市役所2階相談室

消費生活相談

◆日時 毎週月～金曜日(祝日休業)
9:00～12:00、13:00～16:00
◆場所 市役所第1別館1階
▽市消費生活センター ☎43-5099

住宅の耐震相談会

◆内容 住宅の耐震診断・改修などの相談
◆日時 25日(水)13:30～15:30
◆場所 県洲本総合庁舎
◆申込 社家一級建築士事務所
☎0799-42-1018(予約必要)

母子相談

◆内容 母子・父子家庭や寡婦への相談
◆日時 毎週月水金の9:30～16:30
◆相談 子育て支援課 ☎43-5219

家庭児童相談

◆内容 子育てや子どものしつけ、不登校、いじめ等に関する相談
◆日時 平日の9:30～16:30
◆相談 子育て支援課 ☎43-5239(直通)

農地相談(先着4人)

◆内容 農地に関する相談
◆日時 27日(金)13:00～16:30
▽農業委員会事務局 ☎43-5236(予約必要)



**四継 2016 リオ五輪、
彼らの真実**

宝田将志 / 著 (文芸春秋)

リレーはそれぞれが自分の仕事をきっちりやってバトンをつないでいく。リオの夜、いかにして日本短距離陣の挑戦は結実したのか。4人が起こした奇跡の裏にある、バトンを進化させてきた歴史と、個々のプライドを懸けて競ってきた日々を迫る。



**母さん、ごめん。50
代独身男の介護奮闘記**

松浦晋也 / 著 (日経BP社)

実家に母と同居、男一匹、ガチンコで認知症の母を看る。思い知ったのは、「男の子」が母の介護を行うことの難しさだった。若い人も死なない人もいないのだから、いずれ全員が直面する我が事。科学ジャーナリストの実体験に基づく介護対策が満載の奮闘記。



みんなの防災えほん

山村武彦 / 監修
(PHP研究所)

地震が起こった時、台風がくる時、どうしたらいいんだろう？災害がいつおこるのかを予想するのは、とてもむずかしい。だから、いつでもおこると思って、備えをしておくことが大事。災害から身を守るために、気をつけなければならぬことを、具体例をまじえながら解説します。



**あいたく
なっちまったよ**

きむら ゆういち / 作
(ポプラ社)

やまねこは、家にかえるところだった。家では、家族がまっている。ふと、おいしそうな子ねずみを見つけてしまったやまねこ。舌なめずりをして近づくと、やまねこの前に、よれよれの父ちゃんねずみが現れます。やまねこの気持ちはだんだん変わっていき…。大迫力の「お父さん絵本」。

10月の休館日

2日(月)、10日(火)、16日(月)
23日(月)、30日(月)
31日(火) 月末整理日

みんなの図書館

岡市立図書館 ☎53-0234

開館時間 / 9:30~19:00

ただし、日曜日・祝日は、17:00まで

※広田・湊地区公民館図書室は土曜日も17時まで



さんさんネット

さんさんニュース

月曜日～金曜日 (週5回更新)
■放送 午前7時30分～、午後0時30分～
午後7時30分～、深夜0時30分～

10月2日(月)～
・ごはんですよ～はくとわたしの
おひるごはん～「志知保育所」
・淡路人形浄瑠璃による
「振り込め詐欺にご用心！」

10月5日(木)～
・アジア国際子ども映画祭 関西・四国
ブロック大会「うずしお映画祭」

10月16日(月)～
・第12回『お茶の間川柳』優秀作品発表！

10月23日(月)～
・2017淡路島ロングライド150

10月番組の見どころ

撮っておき☆

毎週月曜日 午後8時更新
■放送 午後8時～、午後1時～、午後8時～

10月2日(月)～9日(月)
・淡路人形座 新劇場5周年記念公演
玉藻前囃子三段目 道春館の段、
四段目 神泉苑の段、五段目 狐七化けの段

10月9日(月)～16日(月)
・南あわじ市健康大学講座
「子宮がん検診と婦人科疾患」・
「血液透析と合併症について」

第73回市議会定例会一般質問

■放送日 10月25日(水)～27日(金)
(再放送) 10月28日(土)～29日(日)
■放送 午前8時～、午後8時～

岡さんさんネット
☎43-2345

「詳しく番組内容を知りたい!」そんな時は…

EPG(電子番組表)

テレビリモコンの「番組表」を押すと、1週間分の番組内容が表示されます。また、録画機で簡単予約も可能!



※さんさんネットのホームページでも番組表を確認いただけます

産業競争力強化法認定事業

**あわじもん創業塾
受講生の募集**



市内で創業をお考えの人、創業に興味のある人を対象にした創業塾(7回開催)を開催します。

受講すると、市から「特定創業支援事業」を受けた者と認定され、資金調達の優遇や創業後も個別にフォローします。

■日時 10月14日～11月25日の毎週土曜日
午後1時～5時 (計7回開催)

■受講料 無料 ■定員 25人

■場所 南あわじ市商工会
※詳しくはお問合せください

岡南あわじ市商工会 ☎42-4689

農業遺産シンポジウム

**淡路島たまねぎと
わたしたちの未来**



農業遺産振興に係るシンポジウムを開催します。島外や消費者視点からみた淡路島たまねぎの魅力について講演いただきます。また、他の地域では農業ツーリズムや製品のブランド化の取り組みの一環として取り組まれている、農業遺産制度についての講話やパネルトークを予定しています。

■日時 11月6日(月)
午後1時30分～4時30分

■場所 吉備国際大学講義棟

■講師 大西忠男氏(元兵庫県農業技術センター所長)

岡農地整備課 ☎43-5225

**掛金に
国の助成が
受けられる!**

中退共
CHU-TAI-KYO
中小企業退職金共済事業本部

◎国の制度だから安心 ◎掛金は全額非課税
◎外部積立型で管理が簡単 ◎パートさんの加入もOK

詳しくはホームページをご覧ください。
中退共 検索 <http://chutaikyo.taisyokukin.go.jp/>
(独) 勤労者退職金共済機構 中小企業退職金共済事業本部
TEL (03) 6907-1234 FAX (03) 5955-8211

大会結果

(敬称略)

○数字が順位。関係分のみ掲載
第94回南淡夏季囲碁大会
(8月20日・福良地区公民館)
〔A級(3段以上)〕
②川淵泰司(阿万)
③阿部秀志(阿万)
〔B級(初段・2段)〕
①前川和也(榎列)
③溝口節夫(福良)
〔C級(1級以下)〕
①仲田数文(市)
②権上 武(市)
③白川利積(神代)

**観覧
無料** **AWAJI ART CIRCUS 2017**
(あわじアートサーカス2017)

9月30日～11月5日 淡路島内各所 ※火曜・水曜休み

世界18か国から集まったパフォーマーが淡路島の21か所(淡路ファームパーク イングランドの丘前・道の駅福良など)でパフォーマンスを披露します。詳しくは、ホームページ(awajiaircus.com)をご覧ください。



岡同実行委員会事務局 ☎0799-73-2280

「国の教育ローン」のご案内

高校、大学等への入学時・在学中にかかる費用を対象とした公的な融資制度です。母子家庭等は優遇措置があります。

■融資額 お子さま一人につき 350万円以内
■金利 年 1.81% (平成 29年 3月 10日現在)
■返済期間 15年以内 (在学期間内は利息のみのご返済可)
※詳しくは、HP「国の教育ローン」で検索

岡コールセンター ☎0570-008656 または ☎03-5321-8656

ぶんかざい
シリーズ 南あわじの文化財 144

これは、古墳時代に作られた細長い石製の棒です。塩を作るときやアワビを取るとき、祭祀用の道具など、いろいろと説がありますが用途は不明で、あま海人族に関係するものと考えられています。これまでに阿那賀にある沖ノ島古墳群や銚崎古墳群・しまる古墳群で発見されていますが、沼島にもあったことがわかりました。

平成29年12月上旬まで、滝川記念美術館玉青館にて展示しますので、ぜひご覧ください。



▲沼島の棒状石製品 (一番下の長さ22.4cm)

岡埋蔵文化財事務所 ☎42-3849

沼島の棒状石製品

※放送内容を変更する場合があります。予めご了承ください

10月の健康カレンダー

● 愛育班活動

内容	日	曜日	場所
施設慰問	19	木	すいせんホーム 他

● 健康相談

内容	日	曜日	時間	場所
生活習慣病相談、 栄養相談、 血圧測定など	16	月	9:00～10:30 13:00～15:00	市役所本館 1階

● 乳幼児健康カレンダー

()は対象

内容	日	曜日	受付時間	場所
母親学級	19	木	13:15～13:30	
4か月児健康診査 (29年6月生)	24	火	12:30～13:00	
10か月児健康診査 (28年12月生)	17	火	12:30～13:00	
1歳6か月児健康診査 (28年3月生)	3	火	12:30～13:00	
2歳児歯科健診 (27年7月生)	18	水	13:00～13:30	
3歳児健康診査 (26年9月生)	10	火	12:30～13:00	
就学前5歳児健康診査 (24年10月生)	23	月	12:30～13:00	南あわじ市 保健センター
強い歯大好き健診 (26年7月・27年1月生)	4	水	13:15～13:45	
育児相談 (28年8月生)	13	金	13:30～14:00	
(29年3月生)	20	金		
食育講座赤ちゃん栄養サロン (29年5月生)	19	木	9:45～10:00	
遊びの教室(予約制)	5	木	9:30	
発達支援相談(予約制)	5	木	13:30～	

● 阿波踊り体操 (いずみ会主催) 1回100円

内容	日	曜日	時間	場所
阿波踊り体操	4	水	10:00～	南あわじ市 保健センター
	18	水		

● 献血

日	曜日	受付時間	場所
2	月	11:30～16:00	福良地区公民館

● いずみ会リーダー養成講座 (調理実習・生活習慣病予防・健康南あわじ 21)

日	曜日	時間	場所
12	木	10:00～15:00	中央公民館

※各種教室・相談のお問い合わせは、健康課 ☎43-5218)まで

認知症を支える家族の会 スマイル

認知症の介護の悩みを一人で抱え込んでいませんか? 日ごろの思いを話し合える場です。

日時 10月11日(水) 14:00～15:00

場所 中央公民館2階 視聴覚室

☎地域包括支援センター ☎43-5237

スマイルカフェ ☕ ※申込不要

認知症の人とご家族、地域の人も気軽に集え、家族らが抱える介護負担の相談にスタッフが応じます。

日時 10月3日(火) 13:00～16:00

場所 いちばん星(南あわじ市市福永572)

☎地域包括支援センター ☎43-5237

小児救急医療

◆小児夜間救急電話センター

毎日午後10時～午前6時までの間、医師が輪番で小児夜間救急診療を行っています。

☎小児夜間救急電話センター ☎44-3799

◆休日小児救急診療

日曜・祝日・年末年始の休日、みなと元気館内の洲本市応急診療所において、小児科医の輪番による小児救急診療所を開設しています。

受付時間 9:00～11:30、13:00～16:30

☎洲本応急診療所 ☎24-6340

時間外診療病院

月	平成病院
火	平成病院 八木病院
水	中林病院 南淡路病院
木	翠鳳第一病院
金	中林病院
土	翠鳳第一病院

平日18:00～23:00
土曜13:00～23:00
※当直医によって専門以外の診療はできない場合があります

休日応急診療所 (賀集地区公民館 ☎53-1536)

診察日	時間	医師
9:00～11:30 13:00～16:30	19:00～22:30	
1日(日)	浦瀬 巖 医師	畑田卓也 医師
8日(日)	大鐘稔彦 医師	守本圭希 医師
9日(月)	穀内勇夫 医師	齊藤雅文 医師
15日(日)	西口 弘 医師	柴田亮平 医師
22日(日)	畑田卓也 医師	高田育明 医師
29日(日)	横山龍治 医師	穀内純江 医師

「インフルエンザ感染を防ごう」

インフルエンザの感染力は非常に強く、日本では毎年約1千万人、約10人に1人が感染しています。38℃以上の発熱、頭痛や関節・筋肉痛など全身の症状が急に現れ、高齢の方や種々の慢性疾患を持つ方は肺炎を伴うなど重症化することがあります。



■ 感染しないためには?

1. 外出後のうがい・手洗い
2. 室内の湿度を50～60%に保つ
3. 十分な休養とバランスのとれた食事での抵抗力を高める
4. 人混みや繁華街への外出を控える
5. 流行前に予防接種を受ける

■ それでも感染したら?

1. 早めに医療機関を受診する
2. 安静にして、十分な休養をとる
3. 水分を十分に補給する
4. 処方薬は指示通り最後まで飲む

■ せきエチケットを心がけよう

インフルエンザは、主にせきやくしゃみの際に口から出る小さな水滴(飛沫)によって感染します(飛沫感染)。せきやくしゃみが出るときはマスクをつけましょう。

1. せきやくしゃみをするときは他の人から顔をそらせる
2. とっさのときはティッシュなどで口と鼻を覆う
3. 手のひらでせきやくしゃみを受け止めたら、手を洗う など



■ 高齢者インフルエンザ予防接種の助成

市ではインフルエンザの発症及び重症化を予防するため、高齢者インフルエンザ予防接種の費用の一部を助成します。予防接種を希望する人は医療機関にご相談下さい。

対象 ①接種日に65歳以上の市内在住の人
②接種日に60歳以上の市内在住の人で、一定の心臓・腎臓もしくは呼吸器の機能、またはヒト免疫不全ウイルスによる免疫機能の障害を有する人

接種期間 10月1日～翌年1月末日

自己負担金 1,500円

※医療機関の窓口でお支払下さい。ただし生活保護受給者は自己負担金なし

持参品 健康保険証

※対象②の人は身体障害者手帳も持参。生活保護受給者は生活保護受給証明書を持参

薬と健康の週間

薬についての相談は、医師、歯科医師、薬剤師等専門家に!

10月17日(火)～10月23日(月)

お薬手帳を持ちましょう。

- 自分の使用する薬の記録を持ちましょう。
- あなたの薬の情報を、的確に伝えることができます。
- 薬の重複投与の防止や相互作用の確認ができます。

子育て広場

園ゆめんセンター(子育て学習・支援センター)
南あわじ市榎列松田747番地3 ☎42-7703

うんどうかいが開催されます。毎年、おじいちゃんやおばあちゃんの応援もあって、大賑わいです。笑顔いっぱいの時間を過ごしてもらえればと思います。

●ふれあいプレイルーム (平日9:00~16:00) (申込不要、ゆめんノート、名札持参)

場所	内容
ゆめんセンター	公園に出かける感覚で、親子で遊ぶことができます。赤ちゃんは、体重・身長測定もできます。



●10月の催し ※要申込

行事名・場所	日時	費用等
ままひろば「牛乳パックいす作り」・ゆめんセンター	16日(月) 11:00~	定員に達したため受付終了
10月のお誕生日会・ゆめんセンター	16日(月) 10:00~	申込締切11日 費用100円
ままひろば「アイシングクッキー教室」・ゆめんセンター	26日(木) 10:00~	定員に達したため受付終了
ばなな・ぶどう対象「うんどうかい」・サンライズ淡路	28日(土) 10:00~	申込締切20日 費用200円

●年齢別ひろば(ゆめんセンター) 10月

ひろば名	開催日	時間	内容等
いちごばなな	13日(金)	10:00~11:00	卒乳のおはなし 要申込 先着30組
ぶどう	31日(火)	10:00~11:00	ハロウィンデー英語であそぼう! 要申込 先着20組



(写真)9月13日・おひるねアート

●出前ひろば(申込不要、ゆめんノート、名札持参)

おもちゃがいっぱいの自由遊びの広場。10:00~11:30

ひろば名	10月の開設日	場所
みどり	4, 6, 11, 13, 18, 20, 25, 27	市保健福祉センター
せいだん	3, 5, 10, 17, 19, 24, 31	松帆活性化センター
みはら	3, 5, 17, 19, 24, 26, 31	働く婦人の家
なんだん	4, 6, 11, 13, 18, 20, 25	福良地区公民館

●季節のうたアルバム 10月 ※要申込

希望の場所を決めて申込みください。先着120人、費用50円

場所	開催日	時間
せいだんひろば、みはらひろば	17, 19	10:00~10:30
みどりひろば、なんだんひろば	18, 20	10:00~10:30
ゆめんセンター	17	10:00~10:30

ま ち の 動 き

結婚 いつまでもお幸せに

夫氏名(地区)	妻氏名(地区)	婚姻日
篠田 将吾(洲本市)	西口 陽子(湊)	8月20日
吉川 裕人(神戸市)	鷲塚 弘佳(潮美台)	9月1日
大住 勇貴(松帆)	近藤 麻由(洲本市)	9月7日

死亡 お悔やみ申し上げます

氏名	年齢	地区	死亡日
谷本 馨	79	阿万	8月19日
大住 節子	83	市	8月21日
前川 守秀	100	榎列	8月23日
藪田たみよ	97	福良	8月23日
西川 英樹	69	榎列	8月24日
廣瀬 源一	98	八木	8月26日
木場 昇	88	阿那賀	8月28日
土居 豊	87	志知	8月31日
天羽 忠昭	89	志知	9月3日
桑川 芳久	80	広田	9月5日
山岡 清二	86	八木	9月5日
並木千代子	71	福良	9月11日
桑木 俊信	87	阿万	9月12日
櫻木 健雄	83	阿万	9月12日
田中 静恵	90	賀集	9月14日

平成29年9月14日までの申出分(敬称略)
※この欄への掲載を希望する人は、届け出のときに窓口へお申し出ください
※フォントの字形により戸籍記載氏名の字形と異なることがあります

●人口 48,288人(前月比-37人)
(男) 23,275人(前月比-27人)
(女) 25,013人(前月比-10人)
●世帯数 19,294世帯(前月比-11世帯)
※平成29年9月1日現在

出生 はじめまして、すこやかに

赤ちゃん	性別	保護者	地区	出生日
石本 湊	男	昌一	広田	8月8日
賀集 結菜	女	要介	広田	8月8日
庄司 理汰	男	豊	津井	8月12日
原口 暉平	男	領太	福良	8月14日
藤井 紅羽	男	卓	松帆	8月16日
和田 亜晴	男	壮司	広田	8月18日
興津 士真	男	洋佑	松帆	8月19日
西中 玲	男	崇	北阿万	8月19日
町口 凧	男	洋平	福良	8月20日
片山 愛	女	貴司	八木	8月21日
鴨根 永琉	男	雅弥	榎列	8月21日
佐名 美織	女	憲太郎	榎列	8月22日
豊原 希	女	伸好	志知	8月23日
木田 伊織	男	和行	福良	8月26日
松本 夏帆	女	光司	広田	8月26日
入谷 夏妃	女	将聡	神代	8月27日
平川 蘭子	女	智己	松帆	8月28日
宮本 結衣	女	智之	加古川市	8月29日
林 璃胡	女	大雅	榎列	8月30日
増井 星	男	龍吾	福良	8月30日
山崎 蒼空	男	卓也	伊加利	9月1日
池田 航大	男	徹	志知	9月4日
山口 已樺	女	高広	神代	9月4日
平山 詩織	女	慶一郎	倭文	9月7日

講習会受講生の募集

～子ども預かりサポート提供会員～

園子育て支援課 ☎43-5219

12月に開設する南あわじ市ファミリー・サポート・センター。乳幼児等子どもの預かりの援助をしていただける人(提供会員)を募集します!

※詳しくは広報紙9月号の8頁に掲載しています

◆提供会員向け講習会

提供会員になるにはセンターが実施する講習の受講が必要です。

▽受講料 無料

▽申込期限 11月8日(水)

日程	場所	時間
11月13日(月)	中央公民館	午前10時 午後5時
11月14日(火)		
11月15日(水)		
11月16日(木)		

※申込みなど詳しくはお問合せください
※時間に変更になる場合あり

広報クイズ



近年、巧妙化する詐欺。他人事だと思わず、皆さんも十分に注意してくださいね。

さて、淡路三原高校郷土部の生徒をはじめ、関係者らの協力により、南あわじ市らしい選付金詐欺の注意喚起番組が制作されました。何を使って制作されたでしょう?下の番号でお答えください。(ヒントは広報3頁)

①淡路人形、②ゆめん、③淡路島たまねぎ

■応募方法(①~⑤全回答必須)

①クイズの答え、②住所、③氏名、④年齢、⑤広報やさんさんネット、南あわじ市に対するご意見・ご感想をお書きの上、秘書課までご応募ください。

■応募締切 10月16日(月) ※消印有効

※クイズの正解者の中から抽選で5人に図書カード1,000円分をプレゼント!(当選は発送をもって発表にかえさせていただきます)

〒656-0492 南あわじ市市善光寺22番地1

南あわじ市役所 秘書課広報クイズ係 宛

(メールの場合、件名に「広報クイズ」と記載)

kouhou@city.minamiawaji.hyogo.jp

※右の二次元コードを携帯電話のバーコードリーダーで読み取り、クイズに応募できます



※9月号の正解は、『5』周年。37通の応募がありました。



全国の舞台で活躍した選手たち。市役所で優勝報告会・壮行会が行われました。

全国大会出場 おめでとう



「鳴門海峡の渦潮学習」出前講座 榎列小児童 渦潮の仕組みを学ぶ

「鳴門の渦潮」世界遺産登録に向けた普及啓発を目的に、9月5日、榎列小学校で「鳴門海峡の渦潮学習」出前講座が行われ、同小5年生43人が受講しました。

淡路地域ビジョン委員会渦潮世界遺産登録推進分科会が主催する当講座は、島内小学校の高学年を対象に開催しており、今回で6校目。渦を作る装置「マグネチックスターラー」やペットボトルを使い「ミニ渦」を作ったり、ロボットのPepperが渦潮を解説したり、児童らが楽しく学べ、体験できるように工夫されています。

この日、児童らは山口平うずしお博士らから渦潮の仕組みや魅力の説明を受けたほか、装置を使ったミニ渦観察では人工で作られた渦の中に手を入れるなど、渦潮に興味を深めていました。

受講した平佳孝さんは「渦の仕組みがよく分かった。世界遺産登録されて、たくさんの人に見に来てほしい」と話していました。



01 装置「マグネチックスターラー」で作られたミニ渦を観察する児童。
02 渦潮の説明をする山口平うずしお博士。03 ペットボトルでミニ渦を作る児童。

中央大学ポルト部
② 柏木裕葵さん（質集）
柏木さんは、全日本大学選手権大会（8月31日～9月3日・埼玉）の種目男子舵手なしフォアに出場し、見事優勝の栄冠に輝きました。
9月15日に市役所で行われた報告会で、柏木さんは「昨年に続き優勝できてうれし。次は、全日本選手権大会

男子大学ボート
優勝
優勝して市長に報告したかったという柏木さん、8月22日に市役所で報告会が行われ、「来年は国際大会で優勝し、また報告に訪れたい」と、市長に力強く目標を掲げました。

空手道
優勝
① 柏木 大さん（質集）
柏木さんはこれまでの大会実績により推薦を受け、カラテドリームフェスティバル2017全国大会（8月5日・東京都）の男子50歳以上55歳未満重量級に出場し、念願の優勝トロフィーを手に入れました。

女子中学卓球
南淡中学校卓球部
⑤ 稲山さゆりさん（3年）
稲山さんは、県中学総体で個人選ベスト8入り、また近畿中学総体で個人選ベスト8入りを果たし、全国中学校体育大会（8月22日～25日・大分県）に出場しました。

男子中学陸上（走幅跳）
三原中学校陸上部
④ 島田拓実さん（3年）
島田さんは、県中学総体で優勝、近畿中学総体で4位に入賞し、全国中学校体育大会（8月19日～22日・熊本県）に出場しました。

女子中学バレーボール
③ 三原中学校女子バレーボール部
三原中学校女子バレーボール部は、県中学総体で優勝、近畿中学総体で優勝し、全国中学校体育大会（8月22日～25日・宮城県）に出場しました。

男子高校水泳
淡路三原高校水泳部所属
⑥左 森下翔太さん（3年）
⑥右 増田達哉さん（2年）
森下さんは近畿大会の200m自由形で4位入賞、400m自由形で標準記録を突破、また、増田さんは近畿大会の400m自由形で標準記録を突破し、同種目で全国高校総体（8月17日～20日・宮城県）に出場しました。

小中学水泳
⑦ NSI南あわじ（順不同）
田中柊匡さん、山口翔輝夜さん、津田悠生さん、木本球斗さん、西山巧真さん、上田友稀さん、西山青磨さん、小泉花菜子さん、村本楓華さん、村上遥香さん、佐野結香さん

⑦ 淡路スイミングチーム（順不同）
竹谷壮太さん、三宅宗良さん、川上美鈴さん、平山莉名さん、竹谷結羽さん、山崎姫奈さん、田浦明泉さん
市内小中学生18人がB&G全国ジュニア水泳競技大会（8月19日・東京都）に出場しました。

福良うずまるフェスタ・津波防災フォーラム 2017 津波に備えて、防災意識を高める

日本一の津波防災のまちづくりを目指す福良地区で、9月3日「福良うずまるフェスタ・津波防災フォーラム 2017」が開催されました。

午前中のフェスタでは、津波防災ステーションの周辺で保育所の園児らによる踊りや水消火器的当てゲームなどが行われ、来場者らは楽しみながら防災について学んでいました。

午後から福良公民館で行われたフォーラムでは、東日本大震災の被災者・南三陸ホテル観洋の伊藤俊氏による体験談があり、被災状況の映像をスクリーンに映し「この惨劇を決して忘れてはいけない」と来場者に呼びかけました。また、兵庫県立大学生と県立舞子高校生らによる福良を舞台にした防災劇も行われ、「避難時は車を使わない」「30分以内に高台へ」など、津波から身を守るための方法を分かりやすく演じていました。



01 オープニングセレモニー（福良保育園）。02 水消火器的当てゲーム。03 東日本大震災当時の津波による被災体験を語る南三陸ホテル観洋の伊藤氏。04 兵庫県立大学生や舞子高校生らによるクイズを交えた防災劇。

南あわじ市縁結び事業推進協議会
設立10周年記念事業



恋する海賊船 ハロウィンパーティ

あなたに新たな出会いが待っているかも♪

船上で仮装パーティを行います。いつもとは違う自分になって、食事やミニゲーム、仮装コンテストなどで交流しましょう。



- ♥ **日時** 10月21日(土) 午後6時～
- ♥ **場所** うずしお観潮船「日本丸」船上
- ♥ **参加要件**

- ・20歳以上の独身の方(学生不可)で、仮装して参加できる人
- ・照れ屋のあなたには、「ワンポイント仮装」レンタルします(500円)。

- ♥ **募集人数** 150人(男性75人、女性75人)
- ♥ **参加費** 男性5,000円 女性4,000円
- ♥ **申込締切日** 10月10日(火)
- ☎ **ふるさと創生課** ☎43-5205



南あわじ食と文化の 市民まつり



～みんなで参加しよう! 見に行こう! 楽しもう!～



ステージでは小・中学生の吹奏楽や和太鼓演奏、郷土芸能、保育園児のダンスなど、市民と一緒に楽しく楽しめるパフォーマーが登場!

園内各テントでは、淡路手延素麺のふるまいをはじめ、多彩な「食の市」が並びます。

- **日時** 10月22日(日)
午前10時～午後3時
雨天中止
- **場所** 淡路ふれあい公園・芝生広場

☎南あわじ食と文化の市民まつり実行委員会事務局
(商工観光課内) ☎43-5221



新しい協力隊員が加わりました

地域おこし協力隊 金本(左)・益國



沼島地域の活性化のため、^{かねもと}金本優子さんと^{まさくに}益國哲也さんが地域おこし協力隊員に就任しました。

金本さんは今年の5月に沼島を訪れ、住民の温かさや島の環境に安らぎを感じ、協力隊員として神戸市から移住。「沼島の人々に喜んでもらえるような働きをしたい」と抱負を話していました。

益國さんは、自然に囲まれた生活を望む移住者が増え、沼島が田舎暮らしの場として可能性があると感じ、協力隊員として京都市から移住。「旅客送迎ができる2種免許を取得しているほか、デザイン業の経験やSNSを利用した情報発信など、沼島の活性化のために自

分の能力を生かしたい」と話していました。

2人は、沼島総合観光案内所「^{よしじん}吉甚」の運営や、沼島特産品の開発、SNSを利用した広報活動、環境保全活動、島民交流の場づくりなどの活動を行います。



沼島地域で活動している協力隊4人