

南あわじ 3

市制5周年記念 市民のつどい



主な内容

市民のつどい・食フェア……………	2~3	まなびの扉……………	16~17
市政ひろば……………	4~5	いきいき健康生活……………	18~19
20年度南あわじ市連結財務書類 ……	6~7	心のかけはし……………	20~21
お知らせ……………	8~13	まちかどトピックス……………	22~23
情報瓦ばん……………	14~15	ふれあい文化芸能祭、郡史の拾い読み……	24



南あわじ市は平成22年1月11日で
市制5周年を迎えました

2月14日、市制5周年記念「市民のつどい」を開催し、新たに制定した「市民憲章」「市の花・木」「市民音頭」を発表しました。

会場の三原公民館では、市の木「黒松」の盆栽展も開催し、ホール舞台では、市の花「日本水仙」を飾ってオープニングで中高生の和太鼓演奏や県立淡路三原高校郷土部による淡路人形浄瑠璃の「戎舞」が演じられました。

「市民憲章」は、市内中学校の代表生徒7人が、水仙と松の飾りを付けた市保育所の園児に囲まれて朗読しました。市民音頭に、最後に保育園児と会場いっぴいに総踊りを披露しました。

また、当日は、隣の市役所三原庁舎駐車場で5周年を記念する「食フェア」も開催されました。

市内青空市や各種団体による34の店舗が出店。牛井や淡路島パーカー、新鮮な野菜や魚、肉まで、南あわじ市の特産品が出揃い、多くの市民で賑わい、餅つき振る舞いも行われて市制5周年を祝いました。



MINAMIWAJJI 市制5周年記念「市民のつどい」

～市民憲章 市の花・木 市民音頭 発表会～



市民交流市場



特別記念事業
食フェア

3 2010.3.1発行



南あわじ市地域情報化に関する 市民アンケート

昨年11月、無作為に選出した市内5000人の方を対象に、市の現状と今後の情報政策のあり方を調査するための市民アンケートを行いました。

回収したアンケートは現在、兵庫県立大学応用情報科学研究科の有馬昌宏教授の研究室で集計と詳細な分析を行っています。分析結果は、今後の南あわじ市情報化推進計画の改訂時の資料に活用させていただきます。

今回は、結果の一部をご紹介します。

■地上デジタル放送(地デジ)をご覧になれますか？

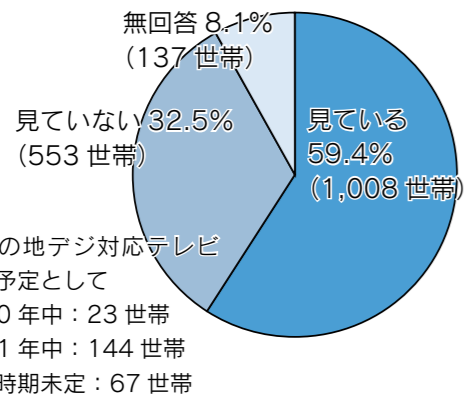

2011年7月24日に完全移行となる地デジですが、エコポイントなどの関係で地デジ対応テレビが普及しています。しかし、市内での普及率は全国平均の69%よりは低く、59%に留まっています。

見ていないと回答した世帯では、エコポイントが利用できる2010年中に購入を計画している世帯はそれほど多くなく、地デジ移行直前の2011年購入予定の世帯が多いようです。購入時期が未定の世帯も多く見受けられます。やはり、家計への負担が大きいと考えられます。

■「広報南あわじ」でよく読むコーナーはどこですか？

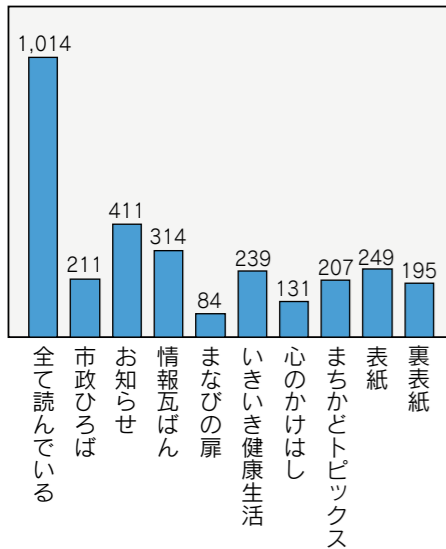

多数の人が『全て読む』と回答しました。また、この質問とあわせて『広報で充実して欲しい情報』という項目にもご回答いただきました。充実してほしい情報の上位は、「福祉・介護に関すること」「年金に関すること」「病院、福祉施設情報」の3項目が挙げられました。

アンケート送付数：5,000人
返信数：1,708人(回収率：34.2%)
有効回答数：1,698人(有効回答率：34.0%)

※重複回答や未記入箇所がありますので、現在の数値に若干の誤差が生じています。アンケートにご回答いただいた皆さま、ありがとうございました。



そのほかのアンケート結果

南あわじ市が検討すべき情報化政策の中で「優先度」「重要度」が高く、「コストが必要でも実施」との回答を頂いた項目…

- ① 独居老人が緊急時にCATV回線を使って通報できる
- ② 緊急時に市役所や消防署から各種緊急災害情報を受け取る
- ③ 要援護者情報を地図情報とリンクさせて、災害発生時に活用する

「優先度」「重要度」の高い項目…

- ① インターネットを活用して特産品を販売する
- ② 児童の登下校をセンサー等を活用して見守る
- ③ 自宅でインターネットを使って福祉サービスを受け取ることができる

これらのシステム構築がアンケート結果で上位の意見として寄せられました。

集計結果はまとめ次第、ホームページ等で公表させていただきます。



▲地域別説明会で説明を聞く参加者

2011年7月24日までにアナログ放送が終了することを受けて、2月15日から市内20か所で総務省(デジサポ兵庫)による地デジ無料相談会が開催されました。デジサポ職員による説明や地デジの魅力や聞いた参加者からは、アンテナの切り換え方法やケーブルテレビとの違いなど様々な質問が出されました。また、市内のショッピングセンターでも相談窓口が開設され、買い物帰りの方がテレビの買い替えなどについて、質問をしていました。

地デジ無料説明会



▲横断幕「下水道に接続しましょう」を持ってPR(1月27日朝、賀集八幡交差点で)

車で通勤する方々に「下水道への接続に」理解と関心を深めてもらうため、下水道加入促進課では1月27日朝、多くの人が行き交う賀集八幡交差点で「下水道に接続しましょう」と書いた横断幕を持って早期利用を促すPRを実施しました。今後も交通要所などで推進PRします。どうか下水道へのご理解と早期接続をお願いします。
下水道加入促進課
☎50・3041

交通要所で下水道接続をPR

退職者(1月31日死去)
藤原英也(市民生活部火葬場)

退職者

ふるさと南あわじ応援寄附金

寄附状況の公表 (2月16日現在)

区分	件数	金額
南あわじ市内	326件	43,673,219円
市外(島内)	47件	5,871,000円
市外(島外)	195件	26,934,940円
合計	568件	76,479,159円

詳細は市のホームページに掲載しています

ご寄附ありがとうございました。

ふるさと納税

広報南あわじが、平成21年度兵庫県広報コンクールに入選しました。2月17日、広報研究大会で表彰式が行われました。今後も皆さんから親しまれる広報紙作りに努めていきます。よろしくお願います。



▲入選した平成21年10月号の広報紙

入選!!

ふれあい市長室

ネットワークを広げることが大切

南あわじ市長 中田勝久

南あわじ市には、南淡B&G海洋センターがあり、先日、同センター体育館で、第30回全淡柔道大会が開催され、記念事業として、アテネ、北京五輪金メダリスト谷本歩実先生とロサンゼルス五輪金メダリスト松岡義之先生をお招きして「金メダリスト師弟柔道教室」を開催いたしました。

現在、南あわじ市の塚本教育長が、B&G全国教育長会議の会長を務めており、先般東京で開催されたB&G市町村長全国サミットに教育長共々参加してまいりました。

サミット終了後、国会議員の先生方や関係省庁などを訪問してまいりました。国の方針が固まりつつある中、南あわじ市が行っている少子対策や防災対策を説明し、低地対策や産業振興など、今後力を入れていきたい事業について助言をいただきました。

また、俳優の杉良太郎さんを訪問いたしました。杉さんは、国際貢献にも力を入れておられます。外務省から「日ベトナム特別大使」の委嘱を受けると

もに、ベトナム政府からも「ベトナム日本特別大使」の称号をいただくなど、活発な活動が認められ、叙勲や大臣表彰を数多く受賞されております。

杉さんが名誉会長を務める「アジア国際子ども映画祭」の南あわじ市での広域予選会開催について打ち合せをさせていただきました。先般も南あわじ市の、瓦産業の厳しさを話すと、二度、ベトナムや中国への輸出も検討すべき」とのご提案をいただき、早速、淡路瓦工業組合と調整に入っております。

そう簡単にいく話ではありませんが、色々な方とお会いする中で、誠実に接しさせていただきますと、自分がないネットワークを紹介いただき、思わぬ進展があるように感じます。

一人では何もできません。行動と継続をモットーに、沢山の人の出会い、尊敬しあうことにより、新たな展開が発生します。市民の皆様におかれましては、ご自身の仕事や南あわじ市の将来のため、ネットワークを広げ、連携していただきますようお願いいたします。

新しい財務書類を作成

「自治体経営の羅針盤」

このたび、新地方公会計制度に基づく財務書類を作成しました。
現在の官公庁の財務会計は、その年度の歳入と歳出を詳しく見るのには適していませんが、これまでに蓄えてきた資産や現在抱えている負債、また、市の会計に対する一部事務組合や第三セクターの影響など、会計の全体像をつかむのには向いていません。そのため、総務省から発生主義・複式簿記の考え方を取り入れた新しい公会計のモデルが示されました。

新地方公会計制度は、市の財政状況が厳しさを増す中、市の資産と債務の実態を把握して、より正確な財務情報を市民の皆さまにお知らせするとともに、資産と債務の適正な管理と、より一層の整理を進めることで、健全な行政経営を行っていくことを目的としています。

■財政課 ☎50・3033

■総務省「新地方公会計研究会報告書」の「総務省方式改定モデル」で作成
■連結対象団体：淡路広域行政事務組合、淡路広域消防事務組合、淡路広域水道企業団、洲本市・南あわじ市衛生事務組合、南あわじ市・洲本市小中学校組合、兵庫県後期高齢者医療広域連合、淡路島土地開発公社、(財)南あわじ産業振興協会、南淡路農業公園(株)、(株)南淡風力エネルギー開発

純資産変動計算書 (H20.4.1~H21.3.31)

純資産変動計算書は、資産と負債の差額である純資産の1年間の変動内容を表したものです。当期変動高が黒字の場合は、市税や地方交付税、国県補助金などの財源を、行政コストを賄うほかに市の資産整備のためにも使うことができたことを示します

期首純資産残高	1,321億 3,404万円
当期変動高	1億 6,750万円
純経常行政コスト	△272億 1,670万円
財源調達	
…市税、地方交付税、国県補助金等	277億 2,948万円
資産評価替・無償受入	△3億 2,528万円
その他	△2,000万円
期末純資産残高	1,323億 154万円

純資産残高が増えたので、行政コストを賄うほかに1億円余りを市の資産整備に使うことができました

行政コスト計算書 (H20.4.1~H21.3.31)

行政コスト計算書は、この1年間に、職員に要する経費や公共施設の維持管理費、社会保障給付費など、資産の形成につながらない行政サービスを提供するためにどれだけのコストが費やされたかを示すものです

経常行政コスト①	411億 1,192万円
人にかかるコスト	
…人件費・退職手当引当金繰入等	57億 5,319万円
物にかかるコスト	
…物品購入・光熱水費・施設修繕・減価償却費等	132億 1,151万円
移転支的的なコスト	
…社会保障給付費・各種団体への補助金等	197億 8,251万円
その他のコスト	
…地方債の利子等	23億 6,471万円
経常収益②	138億 9,522万円
…行政サービスの利用で市民の皆さんが直接負担する施設使用料・手数料・保険料など	
純経常行政コスト①-②	272億 1,670万円

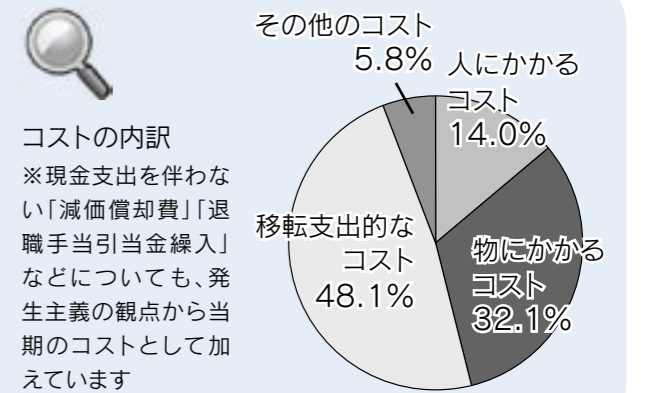

市民1人あたりの行政コスト計算書 (52,448人 H21.3.31現在)

① 経常行政コスト	78万円
② 経常収益	26万円
①-② 純経常行政コスト	52万円

※市のホームページでは、さらに詳しい内容の財務書類を公表していますので、ご覧ください

貸借対照表 バランスシート (H21.3.31現在)

貸借対照表は、市が年度末に、行政サービスを提供するための資産や財産をどれだけ保有しているか、その資産をどのような負担で蓄積してきたか、また、これからどれだけの金額を返済していかなければならないかを示したものです

◆資産 (行政サービスの提供能力) …現在市が所有している財産の内訳です。公共資産は、学校や公民館、道路など将来にわたって行政サービスを提供することができるものです。投資等と流動資産は、債務の返済に充てることができる財源などです		◆負債 (将来の世代の負担) …現在市が負っている債務の内訳です。地方債(借入金)や将来の職員の退職金など、私たち又は将来の世代の負担で返済していくものです	
1 公共資産	2,129億 8,403万円	1 固定負債	876億 3,183万円
事業用資産	910億 3,130万円	地方債	804億 9,281万円
インフラ資産	1,203億 4,928万円	退職手当引当金	70億 2,934万円
売却可能資産	16億 345万円	長期未払金 他	1億 968万円
2 投資等	78億 681万円	2 流動負債	74億 7,771万円
投資及び出資金	5億 9,878万円	翌年度償還予定地方債	59億 2,533万円
基金等	61億 1,995万円	翌年度支払予定退職手当	2億 7,427万円
長期延滞債権 他	10億 8,808万円	未払金 他	12億 7,811万円
3 流動資産	65億 5,365万円	負債合計	951億 954万円
資金	40億 5,868万円	◆純資産 (現在までの世代の負担) …資産を所有するために現在までの世代が負担してきた金額です。市の資産の額とこれから返済が必要な負債との差額となります	
未収金	6億 8,974万円		
財政調整基金 他	18億 523万円	純資産合計	1,323億 154万円
4 繰延勘定	6,659万円		
資産合計	2,274億 1,108万円	負債及び純資産合計	2,274億 1,108万円

今後整理すべき売却可能な資産が16億円余りあります
長期延滞債権と未収金を合わせて17億円余りあります
地方債の他にも将来に支払わなくてはならない負担が約87億円あります

純資産比率
(純資産/資産)
58%

市全体の資産のうち、負債のない資産の割合

資金収支計算書 (H20.4.1~H21.3.31)

資金収支計算書は、この1年間の市の現金の収支状況を、その性質別に経常的活動、公共資産整備(公共投資)、その他の投資・財務的活動(借入金の返済や基金の積立など)に区分して示したものです

期首資金残高	33億 9,851万円
当期収支	6億 5,885万円
経常的収支	69億 2,793万円
公共資産整備収支	△4億 1,305万円
投資・財務的収支	△58億 5,603万円
経費負担割合変更差額	132万円
期末資金残高	40億 5,868万円
基礎的財政収支プライマリーバランス	39億 2,006万円

20年度の資金の収支は、6億円余りの黒字でした
◆プライマリーバランスとは…財政の健全度をみる指標の1つ。仮に借入金や基金(特定目的基金を除く)がなかった場合に、どのような収支状況であったかを表します。黒字であれば市債残高が過大に増えず、健全な状態であることを示しています

市民1人あたりの貸借対照表 (52,448人 H21.3.31現在)

① 資産	433万円	例えば…
公共資産	406万円	住宅・土地・車
投資等	15万円	株式・定期預金
流動資産	12万円	普通預金・現金
② 負債	181万円	ローン残高
①-② 純資産	252万円	資産のうち借金のない部分



市内局番を確かめておかけください

南あわじ都市計画区域の見直し

「南あわじ都市計画区域」の見直し(再編)が3月、兵庫県の告示で決定することになりました。これにより、灘・沼島地域を除く市内全域が都市計画区域に指定されます。

告示日は、現在県が行っている国との最終協議が整いしだい決定されるため、現在未定であります。3月中には告示される予定です。

※なお、告示日が決まりしだい、市ホームページ等でお知らせし、本紙4月号でも改めてお知らせさせていただきます。



都市計画区域の再編の概要図

イングランドの丘 市民サポーター更新

イングランドの丘の市民サポーターに発行しているパスポートは3月31日が期限です。来年度以降も継続する人は、更新をお願いします。更新後は2年間利用できます。

※記載内容に変更のない人は無料で手続きします。変更がある人は本人が写った写真と50円が必要です。

新規サポーター募集中!!
平日・土曜日
入園料無料、日曜・祝日が入園料半額

第31回南あわじ市議会定例会日程(3月)

開会：午前10時～

本会議		委員会	
日程	内容	日程	委員会
1日(月)	22年度施政方針表明、22年度予算提案説明 条例案上程、21年度補正予算上程 その他案件上程	15日(月)	総務常任委員会
2日(火)		16日(火)	文教厚生常任委員会
5日(金)	一般質問(会派代表)	17日(水)	産業建設常任委員会
8日(月)	一般質問(個人)		
9日(火)	一般質問(個人)		
11日(木)	22年度予算の質疑・委員会付託 追加議案上程		
12日(金)	予備日		
18日(木)	委員会審査報告・表決、追加議案上程		
29日(月)	委員会審査報告・表決、追加議案上程・表決		

※平成22年度予算は、予算審査特別委員会を設置し審査を行います。審査の日程は同委員会設置後、3月19日(金)・23日(火)・25日(木)・26日(金)で調整を行う予定です。

・議会は中央庁舎3階の議場で傍聴できます。
・インターネットによる中継、モニター中継(各庁舎ロビー、公民館)をしています。
●議会事務局 ☎ 43-5005

4月1日

洲本市・南あわじ市・淡路市の水道事業が統合します

統合後の組織体制が決まりました。南あわじ市において、従来と変わらないサービスを維持するため、南淡庁舎(現企業経営課)に「南あわじ市サービスセンター」を設置します。

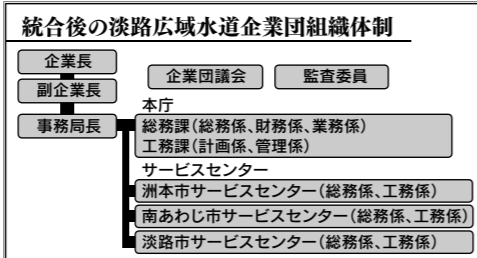

▼南あわじ市サービスセンター

区分	内容
住所 電話番号	〒656-0592 南あわじ市福良甲512 南あわじ市役所(現企業経営課事務所棟) ☎50-3038
主な業務内容	総務係=窓口受付、料金等の問い合わせ、 新設申込、開閉栓手続き、検針、 漏水、減免 工務係=水質、施設管理、配管布設工事等

▼他市サービスセンター

区分	窓口	住所と電話番号
洲本市	洲本市サービスセンター	洲本市本町三丁目4-10(市役所東庁舎内) ☎24-7620
	お客様センター	洲本市本町四丁目4-24(NTTビル1階) ☎22-3556
淡路市	淡路市サービスセンター	淡路市久留麻239-1(東浦事務所内) ☎0799-74-0092
		淡路市志筑1600-1(津名事務所内) ☎0799-62-0940
	お客様センター	淡路市志筑1600-1(津名事務所内) ☎0799-62-5115

水道事業統合後も、(1)の全ての要件に該当する人は、申請により水道料金の一部を減免します。

※現在、福祉世帯用料金の認定を受けている人は、統合により3月使用分で認定は終了となり、4月使用分から減免を受けます。

※申請は、新たに申請が必要です。

4月1日(木)

1 福祉減免が受けられる人
①一人暮らしの人 ②4月1日現在65歳以上の人 ③市内に居住し、住民登録又は外国人登録している人 ④市民税が非課税の人

2 申請方法
総合窓口センターや出張所、支所、連絡所に申請書を備え付けていますので手続きください。※申請書はホームページからもダウンロードできます

3 申請に必要なもの
①印鑑 ②水道料金の領収書
か「検針時の使用水量のお知らせ」

4 減免される額等
①基本料金の3分の1に相当する額が減免されます
②減免は、決定日以降最初の検針にかかる料金から資格喪失までの分が対象となります。水道料金請求時に減免額を差し引いて請求します。※申請が遅れると減免は遡及できません

5 注意事項
①申請者の名前・住所と「水道使用名義人・使用場所」が異なるときは、減免が受けられません
②淡路島外から21年1月1日以降に転入した人は、前住所地での市民税が非課税であることの証明書が必要です

6 企業経営課 ☎50・3037
水道課 ☎50・3038
※4月1日以降は淡路広域水道企業団南あわじ市サービスセンター(☎50・3038)

4月1日以降の水道料金に変更になります。一度ご確認を!

▼基本料金(1か月あたり) <税込>

口径mm	現行	統合後
13	735円	1,155円
20	840円	1,365円

▼水道料金計算例(口径13mm、使用料25mの場合)

現在の料金	新料金
A・基本料金 735円	1,155円
B・従量料金 115円×10m ³ + 252円×10m ³ + 283円×5m ³ = 5,085円	105円×10m ³ + 210円×10m ³ + 294円×5m ³ = 4,620円
請求料金 = 5,820円	請求料金 = 5,775円

▼口径13mmの水道料金比較表 <税込>

使用水量	現行	統合後
0m ³	735円	1,155円
10m ³	1,885円	2,205円
20m ³	4,405円	4,305円
30m ³	7,235円	7,245円
40m ³	10,385円	10,920円
50m ³	13,955円	14,595円
60m ³	17,945円	19,005円
70m ³	22,355円	23,415円

▼従量料金(1m³あたり) <税込>

用途	使用水量	現行	統合後
一般用	0~10m ³	115円	105円
	11~20m ³	252円	210円
	21~30m ³	283円	294円
	31~40m ³	315円	
	41~50m ³	357円	367.5円
	51~60m ³	399円	
	61~80m ³	441円	441円
	81~100m ³	483円	

なお、詳細な新料金は広報南あわじ2月号に掲載していますので、お手数ですが一度ご試算ご確認の上、ご理解願います。

各種手当のお知らせ

図福社課 ☎ 44-3002

	特別障害者手当	障害児福祉手当
対象者	障害者手帳1・2級程度の障害が重複するなど、著しく重度の障害で、常に特別な介護が必要な在宅の20歳以上の人	重度の障害のため、常に介護が必要な在宅の20歳未満の人(障害の永続性が確認できる年齢概ね満3歳以上)
手当額(所得制限等あり)	月額26,440円	月額14,380円
支給月	2月、5月、8月、11月	2月、5月、8月、11月
	児童扶養手当	特別児童扶養手当
対象者	父と生計をとともにできない児童の母や母にかわってその児童を養育している人※父がいても極めて重度の障害がある場合にも支給されます	20歳未満の障害児を養育する父母や、父母に代わってその児童を養育している人
手当額(所得制限等あり)	児童1人=月額41,720円 児童2人=月額46,720円 児童3人=月額49,720円	重度障害=月額50,750円 中度障害=月額33,800円
支給月	4月、8月、12月	4月、8月、11月

老人大学うずしお学園 第29期生 募集

- ◆対象 市内在住で60歳以上の人
- ◆期間 5月～翌年3月まで 毎月第4土曜日(変更あり)
- ◆場所 三原公民館2階大ホール
- ◆内容 政治・経済・文学・暮らしの情報、音楽、健康など
※自主活動でクラブ・各種教室あり
- ◆申込 所定の申込書(緑・西淡・三原・南淡公民館に備付)に必要な事項を記入し、申込金4,000円を添えて、同公民館に提出。締切4月9日(金)

図長寿福祉課 ☎ 44-3005

4月～翌年3月分

ケーブルテレビ基本使用料の減免制度

市では障害のある人や生活弱者の人にケーブルテレビ基本使用料の全額または半額を免除する「減免制度」を設けています。減免対象となる世帯の人は申請してください。

※すでに減免を受けている世帯も、再申請が必要です。再申請がお済みでない人は、手続きをお願いいたします。

受付締切 3月5日(金)
受付場所 さんさんネット、総合窓口センター、連絡所など

※書類の郵送をご希望の方は、さんさんネットまでお問い合わせください
図さんさんネット ☎ 43・2345

減免を受ける基準

全額減免の世帯	半額減免の世帯
①生活保護世帯	①身障手帳1～6級の視覚・聴覚障害者が世帯主の世帯
②住民税が非課税(世帯全員)で身障手帳1～2級の人がある世帯	②身障手帳1～2級の身体障害者が世帯主の世帯
③住民税が非課税(世帯全員)で重度の知的障害者のいる世帯	③重度の知的障害者が世帯主の世帯
④満70歳以上(昭和15年3月2日以前生まれ)の一人暮らしで住民税が非課税の世帯	④戦傷病者手帳が特別項症～第1款症までの人が世帯主の世帯

※年齢などの基準は平成22年3月1日現在の加入者の状況で判断します
※市内に住居を有する世帯

浄化槽では自然の中に生きている「微生物」が汚れを食べ、水をきれいにしています。



家庭で使った水(生活排水)は、川や海に流れる前に浄化槽や下水処理場で、きれいな水になります。

汚水を処理し、きれいな水にしてくれるのが「浄化槽」です。浄化槽の管理を怠ると、悪臭の発生や河川の汚染につながります。浄化槽を適正に管理して、周辺の生活環境をきれいに保ちましょう。

浄化槽の維持管理できれいな排水を!

お宅の浄化槽は大丈夫ですか?

浄化槽の役割

浄化槽は、槽の中の微生物が汚物を食べて汚水を浄化します。機能を十分に発揮すれば、川や海の汚染を最小限に抑えることができます。

微生物の管理が必要

正しい使い方と適切な維持管理を怠れば、微生物が死んでしまうことがあります。槽の中の微生物が死ねば、放流水の水質が悪化したり、悪臭が発生したり、逆に環境を悪化させる原因になります。

使用者の義務

浄化槽は「保守点検」「清掃」のメンテナンスが必要です。このため、これらを総合的に診断する「法定検査」を定期的に受検することが義務付けられています。

怠れば、環境汚染のほか、浄化槽の機能を正常に戻すために余分な費用がかかることになります。必ず受けてください。

①保守点検

一般的な家庭の浄化槽(10人槽)では、年3回以上の保守点検が必要です。

浄化槽の機能が常に発揮できるように、槽内の機器や送風機などの点検調査を行います。また、消毒剤を定期的に補充し、放流先が不衛生にならないようにします。



※委託は県に登録している浄化槽保守点検業者まで

②清掃

一般的な家庭の浄化槽では、年1回以上の清掃が必要です。

清掃で、槽内にたまった汚泥(かす)などを抜き取らないと、貯まった汚泥が処理水に混ざって流出します。委託は市の許可を受けた浄化槽清掃業者まで



③法定検査

①浄化槽設置後の検査
②年1回の定期検査があります。



図(社)兵庫県水質保全センター ☎ 078・306・6021
※同センターから法定検査の受検案内があれば、法定検査を受検してください

図淡路県民局環境課 ☎ 26・2072
兵庫環境整備課(代表) ☎ 078・341・7711

市有車両を売却

- 売却車両
IH1製バックホウ
0・25m³(掴み付)
①規格等 IIS75F-193662
②購入年月日 平成10年9月(455年中古)
③特定自主検査日 平成21年8月25日済
④アワメーター ③の検査日で4597日
⑤その他事項 バッテリー容量不足
- 入札方法
制限付一般競争入札
説明書の配布
市ホームページや総合窓口センター、総務課、生活環境課
入札書の提出方法
生活環境課に持参(郵送不可)

受付期間 3月11日(木)～19日(金)

※3月11日、午後1時～3時まで車両公開(場所:ゆずりはダム下市有地(神代浦壁871番地1))
図生活環境課 ☎ 43・5024

年度末は、申請ラッシュ!!

毎年、年度末は自動車の検査・登録申請窓口が非常に混雑しています。自動車の車検・登録手続きは、比較的空いている3月中旬までに、お済ませください。

図神戸運輸監理部(登録関係) ☎ 050・5540・2066
(検査関係) ☎ 078・453・1102
(ユーザー車検予約専用) ☎ 050・5540・2166

淡路島テレビジョンは地元密着! 地域の問題を毎日放送

広告・宣伝おまかせあれ!! 販路拡大 業績向上

- イベント告知・求人募集・安売情報など
⇒なんでも情報コーナー(5,250円/17回)
- お店の知名度UP・イメージUPを図りたいなど
⇒スポットCM(63,000円/160回以上/月)



お気軽にお問合せ下さい
株式会社 淡路島テレビジョン Tel 25-2525
URL http://awaji.tv

4月から

廃食油の新しい回収方法

4月から、廃食油をペットボトルに入れて、回収場所に設置したコンテナに出してもらい、回収する方法を開始します。



▲設置された回収コンテナ

※持参した廃食油をポリ容器に移し替えていたこれまでの回収方法も続けます。

出すときの注意点

- ①500ml〜2ℓのものを1ペットボトル
 - ②ラベルを取って、中を水洗いし、水気を切ったものをご利用ください
 - ③油かす等を取り除き、冷ました後、ペットボトルに油を移してください
- ※十分に冷まらずにペットボトルに入れると、ペットボトルの融解、破裂や



火傷の恐れがあります

▲廃食油を出すには、油かすを取り除く必要があります

廃食油回収日

毎月第1火曜日、午前9時〜正午(祝日の場合は第2火曜日)

回収場所

市役所(中央庁舎以外の各庁舎、支所、連絡所、出張所)



▲回収場所に設置されたコンテナ

圃生活環境課 ☎43・5024

大会結果

(敬称略)

○数字が順位。関係分のみ掲載

◆新春将棋大会

1月24日、西淡公民館
▽有段者の部①堀巖允(潮美台)②藤村啓治(濠)▽一般の部①増田賢司(北阿万)③堂丸浩司(賀集)▽子ども部①中村太郎(北阿万)②堀尊善(潮美台)③安田裕喜(北阿万)

◆南あわじ市卓球大会

1月24日、三原健康広場
▽1部①淡路TTC②洲本高校A③アグリ淡路A、洲本実業高校▽2部①西淡クラブ②フレンズ③安平TTC、B、洲本高校D▽3部①ミツクラ②アグリ淡路C③スポーツクラブ21みなとB、フレンドシップB

◆淡路駅伝競争大会

1月24日、アスパ五色
〔総合〕▽一般部①南あわじ市A⑧南あわじ市B▽中学生部⑤南あわじ市中学▽女子部④南あわじ市女子A⑥南あわじ市女子B▽小学男子部①賀集小A②松帆小A③神代小A④市小A⑥広田小⑧福良小A▽小学女子部①賀集小A②市小A③福良小A④市小B⑤広田小A⑦北阿万小A⑧神代小B

◆B&G会長杯全淡柔道大会

2月7日、南淡B&G海洋センター
〔団体〕▽中学生②南淡中学校A▽中高一般女子②南淡柔道クラブ▽高校一般①南淡柔道クラブ
〔個人〕(小学生)▽1年生女子②吉田つぐみ(南淡)③記虎京香(南淡)▽3年生女子③土居夏姫(南淡)、田村涼華(南淡)▽6年生男子②野村奏太(南淡)、(中学生)▽1年生③川口雅也(南淡)、(徳井聖真(南中)▽2年生③島津英生(南中)、(中高一般女子)③杉谷喜枝(南中)、吉賀真弓(南中)、(高校一般有段)①片山雄一朗(南中)②北川侑希(南中)③岡義章(南中)

◆南あわじ市ソフトバレーボール大会

2月7日、三原健康広場
▽レディースの部①賀集ひまわり②GET、Sダイナ③アいらブシंक
▽フアンシー▽ファミリーの部①市ツ

新しいゴミ収集カレンダーを配布します

3月中旬に、平成22年度のゴミ収集カレンダーを新聞折込または自治会を通じて配布します。

カン・ビン類の収集日は、偶数の日で覚える!

緑・南淡地域 = 『偶ビン』
西淡・三原地域 = 『偶カン』

地域	偶数日	奇数日
緑・南淡	ビンの日	カンの日
西淡・三原	カンの日	ビンの日

圃生活環境課 ☎43-5024

ゴミ収集カレンダーの見方

カン・ビン類の収集日については、お住まいの地域が書いてある曜日を探して、「縦の方向」に見てください。

登立	津井	湊	阿那賀	松帆		
伊加利	伊加利	伊加利	志知	志知		
日	月	火	水	木	金	土
1	2	3	4	5	6	7
8	9	10	11	12	13	14
15	16	17	18	19	...	

▲例:登立・津井・伊加利地区の場合、月曜日が収集の対象となる曜日。あとはその曜日の縦の部分だけを見てください

🗑️カンの日 🗑️ビンの日

4月から

国民年金の保険料額が変わります

- ◆第1号被保険者定額保険料 月額15,100円
- ◆保険料額付加保険料 月額400円
- ◆前納保険料額の変更

納付方法	1か月	6か月	1年分
月々の現金払い	15,100円	90,600円	181,200円
前納	現金・クレジット	-	89,860円
	口座振替	15,050円(50円)	89,570円

※一部免除期間の保険料月額は以下のとおりです。
1/4免除=11,330円、半額免除=7,550円、3/4免除=3,780円

圃市民課 ☎43-5023
年金相談 4月2日(金) 13:00~15:00
南淡公民館

障害福祉サービスなどの利用者負担の変更

障害福祉サービスなどの利用者負担が、4月から無料になります。申請の必要はありません。

対象者

市民税非課税世帯の人
対象サービス
障害福祉サービス・補装具・移動支援・日中一時支援・日常生活用具
圃福祉課 ☎44・3002

Do you know 認証?

答えは...

お近くの黄色看板の自動車整備工場へ
兵庫県自動車整備振興会 南あわじブロック

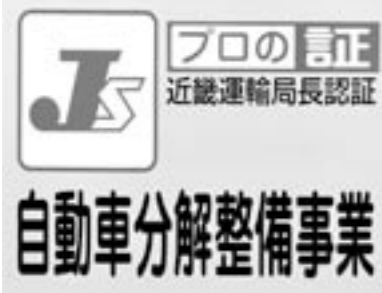

みなさんのお役に立ちます

- 植木剪定 ○大工・左官仕事 ○農作業 ○除草・草刈 ○軽作業
- 施設管理 ○清掃 ○毛筆筆耕 ○家事手伝い(掃除・洗濯・食事支度) など

お気軽にお電話下さい

どんな仕事でもご相談下さい

(社)南あわじ市シルバー人材センター
〒656-0478 南あわじ市市福永 358-1 (三原庁舎内)
TEL / 0799-42-5339 FAX / 0799-42-6044

広田事業所 TEL / 0799-45-0012
福良事業所 TEL / 0799-52-0070
西淡窓口 TEL / 0799-36-2083



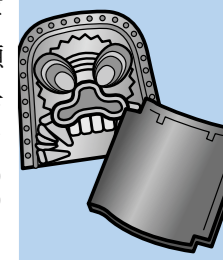

募集

小中特別支援学校の非常勤講師の登録者(1人)

業務内容 初任者研修にか
かる授業の補充
▽応募要件 希望する校種の
教員免許(小・中学校)
※22年3月末取得見込含む
▽雇用 登録者の中から採用
▽賃金 時給2790円(交
通費別途支給)

▽申込締切 3月18日(木)
▽申込先 学校教育課 37・
3018、淡路教育事務所
22・3541

明石海峡大橋
海上ウォーク参加者

普段は通ることができない
明石海峡大橋の点検用管理通
路を通って、神戸・舞子から淡
路島まで歩いて渡る約4kmの
海上ウォーク。世界一の吊橋の
迫力を体感してください。
▽開催日 5月29日(土)・30日(日)
▽対象者 次の条件全てを
満たす人 ①小学4年生以
上(小・中学生は保護者同

募集

県営・市営住宅入居者

◆政令月収15万8千円以下対象
(小学校就学前の子供のいる
世帯等は、21万4千円以下)
▽緑広田鉄筋(広田中筋、県営
1戸、106号、3DK、3
人以上、昭和54年度建築。
家賃月額1万5100円)
▽西淡志知鉄筋(志知南、県営
1戸、102号、3DK、2
人以上、昭和52年度建築。
家賃月額1万1700円)
2万3100円

▽四季の丘団地(阿万塩屋)
1戸、C棟1号(1階)、3L
DK、単身不可、平成16年度
建築。家賃月額2万4200
円、駐車1台月額2500円

ご案内

◆政令月収15万8千円以下対象
(小学校就学前の子供のいる
世帯等は、21万4千円以下)
▽緑広田鉄筋(広田中筋、県営
1戸、106号、3DK、3
人以上、昭和54年度建築。
家賃月額1万5100円)
▽西淡志知鉄筋(志知南、県営
1戸、102号、3DK、2
人以上、昭和52年度建築。
家賃月額1万1700円)
2万3100円

ご案内

◆政令月収15万8千円超、
48万7千円以下対象
※随時募集のため、先着順
▽しづおり第2団地(後文庄田)
1戸、201号、平成18年度
建築。家賃月額6万3400
円、駐車1台月額2500円
▽四季の丘団地(阿万塩屋)
2戸、D棟3号(メゾネッ
ト)・5号(1階)、3LDK、
単身不可、平成16年度建
築。家賃月額6万2100
円、6万3100円、駐車1
台月額2500円(屋根付
5000円)

▽申込先 総合窓口センター
▽四季の丘団地(阿万塩屋)
2戸、D棟3号(メゾネッ
ト)・5号(1階)、3LDK、
単身不可、平成16年度建
築。家賃月額6万2100
円、6万3100円、駐車1
台月額2500円(屋根付
5000円)

ご案内

◆政令月収15万8千円超、
48万7千円以下対象
※随時募集のため、先着順
▽しづおり第2団地(後文庄田)
1戸、201号、平成18年度
建築。家賃月額6万3400
円、駐車1台月額2500円
▽四季の丘団地(阿万塩屋)
2戸、D棟3号(メゾネッ
ト)・5号(1階)、3LDK、
単身不可、平成16年度建
築。家賃月額6万2100
円、6万3100円、駐車1
台月額2500円(屋根付
5000円)

◎正規職員(技能労務職1人)の募集

Table with 4 columns: 業務内容, 応募要件, 給与, 選考方法, 申込, 問合せ

◎臨時職員の募集

Table with 3 columns: 職種, 業務内容, 応募要件, 雇用期間, 賃金, 勤務時間, 勤務場所, 申込締切, 問合せ・申込み先

3月の無料相談



法律相談(先着9人)
◆内容 市顧問弁護士による相談
◆日時 9日(火)・24日(水)13:30~16:30
◆場所 三原公民館1階 小会議室
◆申込 市民課 ☎43-5023 予約必要

行政相談
◆内容 行政相談委員による相談
◆日時 11日(木) 13:30~15:00
◆場所 三原公民館1階 小会議室
☎市民課 ☎43-5023

司法書士会による相談
(登記・法律相談、予約不要 ※先着順)
◆日時 16日(火) 10:00~12:00
◆場所 県洲本総合庁舎
(多重債務相談、予約不要 ※先着順)
◆日時 23日(火) 10:00~12:00
◆場所 県洲本総合庁舎
☎司法書士川端英雄事務所 ☎62-3206

行政書士による相談(先着3人)
◆内容 農地法・相続・契約関係
◆日時 8日(月) 13:30~15:30
◆場所 県洲本総合庁舎(予約必要)
◆申込 ☎42-5355(行政書士奥野一喜)

教育相談
◆内容 保護者等の教育問題に対する相談
◆日時 8日(月) 13:00~15:00
◆場所 県洲本総合庁舎(予約必要)
◆申込 淡路教育事務所「教育相談窓口」
☎22-4152

不動産無料相談
◆内容 一般相談、不動産トラブル
◆日時 毎月第2火曜日 13:00~16:00
◆場所 宅建取引業協会淡路支部
(洲本ポーターミナルビル1階)
◆申込 ☎24-0088 予約必要

住宅の耐震相談
◆内容 建築士事務所協会による相談
◆日時 18日(木) 13:30~15:30
◆場所 県洲本総合庁舎(予約必要)
◆申込 中川設計工房 ☎36-5646

女性問題相談(家庭内暴力、セクハラなど)
◆内容 女性の相談員による面接相談
◆日時 19日(金) 13:00~16:00
◆場所 県洲本総合庁舎
◆申込 淡路さわかみ県民相談室
☎0120-36-7830 予約必要

テレビ電話による法律相談
◆日時 毎週平日木曜日 13:00~15:00
◆場所 県洲本総合庁舎
◆申込 ☎0120-36-7830 予約必要

30日(火)
▽場所 農業委員会事務局
(三原庁舎2階)
※ご意見は、用紙に住所、氏
名、ご意見を記入の上、4
月5日(月)までに提出して
ください。
☎43・5029
農薬委員会事務局

身体障害者生活支援セン
ター移動相談(無料)
▽日時 3月12日(金)
午後1時30分~3時30分
▽場所 緑保健福祉センタ
ー
身体障害者生活支援センタ
ー
☎22・5444
採燈大護摩供法要
▽日時 3月28日(日)
午前10時~齋行



▲昨年の護摩供法要

◆いらかの里青空市
▽日時 毎週日曜日
午前9時~午後4時
▽場所 豊公園
(西淡三原インター前)
▽内容 野菜・海産物ほか
☎事務局長 ☎36・2117



まなびの扉

淡路人形座ひよこ(芸術復興) 淡路の人形芝居復活公演

▽日時 3月6日(土)
午後7時5分 入場無料

▽場所 三原公民館大ホール

▽演目 「玉藻前囃袂 神泉苑の段」「賤ヶ嶽七本槍 勝久出陣の段」

淡路人形座 ☎52・0260



▲玉藻前囃袂 神泉苑の段

埋蔵文化財ミニ展示6

賀集立川瀬に位置する奈良時代の役所であった嫁ヶ淵遺跡から出土した土器や硯など

▽期間 5月中旬まで

▽場所 西淡公民館

埋蔵文化財調査事務所 ☎42・3849

淡路人形浄瑠璃資料館

◆淡路雑俳展
3月3日(水)～5月5日(水)

◆淡路人形衣裳展
3月10日(水)～5月5日(水)

◆淡路人形浄瑠璃名場面「絵本太功記・尼崎の段」
8月下旬まで

淡路人形浄瑠璃資料館 ☎43・5037

玉青館「館蔵品展Ⅳ」

▽期間 3月31日(水)まで

▽場所 玉青館(松帆西路)

▽休館日 月曜日※ただし、3月22日(月・祝)は開館。

3月23日(火)は休館します

▽入館料 大人300円

玉青館 ☎36・2314



▲『海門更月』(1991年)

働く婦人の家イベント

◆春のいろどりお寿司づくり
▽日時 3月15日(月)
午前10時

▽内容 ひな祭りやお花見に簡単に作れる春の手づくりお寿司を楽しまししょう

▽定員 20人

※材料費自己負担

▽申込締切 3月8日(月)

申込 働く婦人の家 ☎43・2326



ボーイスカウト・ガールスカウト隊員募集

▽ボーイスカウト
▽リーダー社会見学、グループあそび、工作、魚釣り、雪あそびなど。カブ・ボーイ炊飯訓練、ハイキング、キャンプ、募金活動など

構成 三原第1団IIボーイ・カブ・ボーイベンチャー(阿万上町、神宮寺内、☎55・0049)、三原第3団IIカブ・ボーイ(福良乙、児童館内、☎52・3999)、三原第4団IIカブ・ボーイ(西淡庁舎内第4団事務局、☎37・3020)

◆ガールスカウト
▽活動 クラフト作り、キャンプ体験、鼓笛演奏、人形劇、クリスマス会など

▽構成 兵庫第52団(三原公民館内、☎43・5038)、兵庫第95団(福良乙、児童館内、☎52・3999)



テニス協会からお知らせ

◆南あわじ市ダブルス大会
▽日時 3月14日(日)午前9時～予備日3月28日(日)

▽試合形式 ダブルスA、B(男・女・6ゲーム先取)

▽参加費 2000円(ペア)

▽申込期日 3月10日(水)

◆南あわじ市テニス教室
▽開催日時 4月～9月毎週金曜日、午後8時～10時

▽参加費 月額1500円(予定)

▽対象 高校生以上

▽申込期日 3月28日(日)

▽場所 西淡社会教育センター

◆申込 同センター ☎36・2027

◆ 36・2319

第11回阿波おどり体験リーダー養成講習会

▽日時 3月6日(土)午後8時

▽場所 南淡公民館3階

▽会費 1000円

※規定の講習を受けた人には、徳島大学よりリーダー認定書が授与されます

阿波おどり体験振興協会(出田) ☎55・1111



古津路銅剣出土地(県指定)

昭和41年5月、御原中学校の南西部あたりで土木工事用の砂を採取中に10口の銅剣が発見され、その後の調査の結果4口を加え、合計14口が同時に出土したことが明らかになりました。これらのうち、2口は大分市浜および尾道市大峰山出土のものと同じ鑄造で作られたことがわかっており、淡路島と中国、九州地方との文化的交流関係がうかがえます。特にこの地は、県内で最も多くの銅剣が出土している弥生時代の重要な遺物出土地点として、昭和46年に兵庫県指定重要文化財に指定されています。

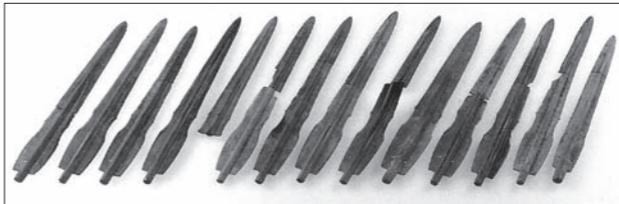

▲見つかった銅剣

「いざなぎ学園」大学・大学院受講生募集

「いざなぎ学園」には、約200人が集い、淡路島の歴史や文化、健康、福祉等について仲間と共に学び、充実した学園生活を送っています。

◆「いざなぎ学園」大学(4年制講座)

▽参加資格 県内在住の、おおむね50歳以上の人※定員60人

◆「いざなぎ学園」大学院(2年制講座)

▽参加資格 県内在住で、県立、市立の高齢者を対象とした学園、大学等を修了した人※定員30人

◆受講料 年額1万5000円、および自治会費

◆申込締切 4月5日(月)

◆申込 申込書に必要事項を記入の上、郵送またはFAX

淡路文化会館 ☎0799・85・1391

第71回天体観測会「春の星座を見よう」

▽日時 3月20日(土)午後8時

▽場所 神代小学校校庭

▽その他 悪天候時は神代地区公民館でプラネタリウム。参加費無料。保護者同伴

園くましろふれあい広場(木田徹) ☎090・3616・3824

地元Jリーガー応援ツアー

▽内容 ガンバ大阪(加地亮)対清水エスパルス

▽日時 4月17日(土)午後2時～、午前10時西淡庁舎発

▽場所 万博記念競技場

▽参加費 大人8300円、小学生6300円(保護者同伴)

申込 施設応援団(河辺) ☎090・3622・8943

～本と心のふれあいの場～

みんなの図書館

☆開館時間/9:30～19:00
ただし、日曜日・祝日は、17:00まで
(緑・西淡公民館図書室は土曜日17:00まで)

☆休館日/月曜日・祝日の翌日・月末整理日(平日)

●3月の図書館カレンダー

日	月	火	水	木	金	土
	①	2	3	4	5	6
7	⑧	9	10	11	12	13
14	⑮	16	17	18	19	20
21	22	⑳	24	25	26	27
28	㉑	30	⑳			

※○はおやすみです。

いい「口ぐせ」はいい人生をつくる

100万人の口ぐせ理論 佐藤 富雄 著(大和出版)

いい「口ぐせ」はいい人生をつくる 佐藤富雄

脳生理学にもとづく成功への近道「口ぐせ理論」を読む。成功イメージを脳にインプットする方法や勝ち組遺伝子の力が全開になる魔法のフレーズ、古い脳を喜ばせる「感動体験」のすすめなどを紹介。

●まいごのきたかぜ ちばみなこ 作(偕成社)

緑公民館図書室 ☎44-3008

コングラガッチあっちこっちすすめ!の本

ユーフラテス 作(小学館)

しりとりで、あっちこち? いるかともぐらがこんがらがった生物「いぐら」と一緒に、指で道をたどってみよう! NHK教育テレビ「ピタゴラスイッチ」のスタッフが贈る、何通りも楽しめる絵本。

●キッズインテリアかわいいアイデアと収納のコツ203 主婦の友社 編

西淡公民館図書室 ☎37-3028

ごうた、1年生でしょ

すとう あさえ 文/おおしま りえ 絵(文研出版)

かなの7歳の誕生日。幼なじみのごうたを今年に呼ばなかった。1年生になったのに、ごうたはいつもいたずらをして、かなを困らせるから。誕生日のあと、友だちと野原で遊んでいると、ごうたがやってきて、またいたずらを…。

●ニッポンの美しい自然と「四字熟語」 環境デザイン研究所 編(誠文堂新光社)

三原図書館 ☎43-5037

ニュースウィーク 0歳からの教育

(阪急コミュニケーションズ)

ニュースウィークサイエンス取材班が最新の医学を基に、妊娠から出産、3～4歳くらいまでの育児期の母親と赤ちゃんを多面的に大特集した「最新子育てバイブル」。子育てを考える全ての親、必読です。

●ぶるんぶるんおかおとよた かずひこ 著(アリス館)

南淡図書館 ☎53-0234

株薫寿堂工場見学会

▽日時 3月31日(水)午後2時30分

松帆活性化センター1 出発(現地集合は3時)

南あわじ市文化体育館 初回トレーニング講習会 受講者募集

トレーニングルームを利用する場合、初回のみ講習会を受講していただきます。

●対象者 16歳以上

●受講料 500円 ※2回目以降、市民200円

●定員 6人(予約制)

●講習時間 約1時間30分

月日	曜日	第1講習時間	第2講習時間
3月11日	木	16:00～19:00	～
3月21日	日	10:00～13:00	～
3月27日	土	10:00～13:00	～

●子ども連れの受講はできません。

●お申し込みは、3月2日(火)当館事務所 ☎50-5077で受付します。

●市内スポーツセンターの利用できない日(休館日) 3月1日・8日・15日・23日・29日

3月の健康カレンダー

●健康相談

内容	日曜日	時間	場所
生活習慣病相談、栄養相談、血圧測定、体脂肪測定など	1月 8月 15月 24水	9:00～11:00	三原保健センター 緑保健康福祉センター 西淡保健センター 南淡福祉保健センター

●愛育班活動

内容	日曜日	時間	場所
愛育班活動	18木	9:30～12:00	沼島総合センター

●A型リハビリ教室

内容	日曜日	時間	場所
機能訓練を必要とする人を対象(要予約)	26金	10:00～12:00	緑保健康福祉センター

●介護予防健康相談

内容	日曜日	時間	場所
生活習慣病、栄養、介護予防の相談	25木	9:30～11:00	仁尾荘

●特定保健指導 (YK教室)

内容	日曜日	時間	場所
自分の検査値と生活を振り返ってみよう(要予約)	17水	10:00～11:30	南淡福祉保健センター

●乳幼児健康カレンダー

内容	日曜日	受付時間	場所
強い歯・幼児フッ素塗布 (18年12月・19年6月生)	5金	13:00～13:15	
2歳児歯科健診 (19年12月生)	19金	13:00～13:15	緑保健康福祉センター
母親学級	18木	13:15～13:30	
遊びの教室	4木	9:30～(予約制)	
発達支援相談	23火	9:30～(予約制)	
育児相談 (21年1月生)	4木	7か月児	西淡保健センター
(21年8月生)	10水	13:00～13:15	南淡福祉保健センター
	17水	1歳2か月児	緑保健康福祉センター
	24水	13:30～13:45	三原保健センター
3歳児健康診査 (19年2月生)	16火	12:30～12:45	
1歳6か月児健康診査 (20年8月生)	2火	12:30～12:45	
10か月児健康診査 (21年5月生)	9火	12:30～12:45	緑保健康福祉センター
4か月児健康診査 (21年11月生)	23火	12:30～12:45	
食育講座赤ちゃん栄養サロン (21年10月生)	18木	9:45～10:00	

曜日	病院名	曜日	病院名
月	平成病院	木	翠鳳第一病院
火	平成病院	金	中林病院
	八木病院	土	翠鳳第一病院
水	中林病院	平日18:00～23:00	
	南淡路病院	土曜13:00～23:00	

診察日	9:00～16:30	19:00～22:30
3月7日(日)	富本喜文 医師	大森弘之 医師
3月14日(日)	齊藤雅文 医師	穀内勇夫 医師
3月21日(日)	友清龍一郎 医師	畑田卓也 医師
3月22日(月)	日笠久美 医師	渡辺優 医師
3月28日(日)	橋田友孝 医師	齊藤雅文 医師

診察日	担当医師	備考
3月7日(日)	田中一宏 医師	
3月14日(日)	大橋明 医師	受診前に電話をおかけください。 ☎23-2700
3月21日(日)	大橋玉基 医師	担当医は都合により変更になることがあります。
3月22日(月)	平山毅 医師	
3月28日(日)	植村幹二郎 医師	

●運動教室

内容	日曜日	時間	場所
エアロビクス・ストレッチ体操 (要予約)	26金	13:30～15:00	緑保健康福祉センター

●個別健康相談

内容	日曜日	時間	場所
糖尿病予防教室。糖尿病要注意者で、64歳までの人を対象。月1回5か月コース(要予約)	1月 8月 15月 24水	8:40～15:00	三原保健センター 緑保健康福祉センター 西淡保健センター 南淡福祉保健センター

●献血

日曜日	受付時間	場所
1月	11:30～16:00	倭文防災センター
18木	11:30～16:00	三原公民館
30火	10:00～12:30	中央庁舎



第32回南あわじ市健康大学講座 受講生募集

- ◆期間 5月～11月(合計8回)
- ◆日時 毎月第3木曜日 13:30～16:20
- ◆場所 榎列公民館(11月のみ西淡公民館)
- ◆内容 健康、医療、公衆衛生全般について、市内の医師らが講義します
- ◆対象 市内在住の18歳以上の人
- ◆定員 70人
- ◆申込 申込書(新聞折込チラシ、総合窓口センター、市内医療機関に備付)に必要な事項を記入の上、総合窓口センター、医療機関へご提出ください
- ◆受講料 1,000円(5月の開講式で集金)
- ◆申込締切 4月16日(金)

☎健康課☎44-3004

●阿波踊り体操(骨粗しょう症予防セミナーOB会)

内容	日曜日	時間	場所
阿波踊り体操(いずみ会主催)	3水	10:00～	緑保健康福祉センター



①40歳を過ぎると、歯はどんどん弱ってきます。

30歳を過ぎると歯が抜ける人が急増します。40歳で平均3本、70歳になると平均18本の歯を失っているといわれていますが、その原因は8割以上が歯周病です。

②45歳を過ぎれば10人のうち4～5人は歯周病に。

歯周病は「歯の生活習慣病」とも呼ばれています。45歳を過ぎると、罹患率が急上昇し、10人のうち8～9人は歯周病にかかっているといわれています。

③歯周病は気がつかないうちに悪化します。

歯周病は「サイレントディーズ(静かなる病気)」と呼ばれ、初期の段階でまったくといってよいほど自覚症状はありません。



あなたは大丈夫!?
歯周病チェックしてみよう!

歯周病を予防する8か条

- ◎毎日1日2回は正しい歯をみがき、プラークを取り除きましょう。
- ◎歯ぐきが痛かったり出血したとしてもきちんと歯をみがきましょう。
- ◎歯石ができたなら、歯科医院で取り除いてもらいましょう。
- ◎定期的に歯の検診を受けましょう。
- ◎よくかんで食べましょう。
- ◎かみごたえのある食べ物をメニューに加え、歯ぐきを鍛えましょう。
- ◎ストレスは早めに、上手に解消しましょう。
- ◎禁煙をし、全身疾患との関係も注意しましょう。

- 歯ぐきが赤く充血し、腫れている
- 歯を磨いたときに出血する
- 歯ぐきがむずがゆい感じがする
- 口の中がいやなお臭(口臭)がする
- 朝起きたときに、口の中がねばねばする
- 歯ぐきが腫れたり、痛む
- 歯ぐきを押すとくさい膿が出る
- 歯に歯石がたまっている
- 水を飲むと歯や歯ぐきがしみる
- 食べ物がよく歯にはさまる
- 歯が少しぐらぐらする
- 歯がぐらついて物がかみ切れないことがある
- 歯が長く見えるようになった

教室参加者の募集

個別健康教室(要予約)

「血糖値が気になる」人のための健康教室です。

■対象 64歳以下。町ぐるみ健診結果で検査値が次の条件にあてはまる人

- ・空腹時血糖 100～125mg/dl
- ・HbA1c 5.2～6.0%
- ・主治医からの紹介者

※次の人は対象外。過去に糖尿病個別健康教室に参加したことがある。胃切除を受けた。糖尿病や心疾患、脳血管疾患の既往歴がある。

■日時と場所 ※4月～8月(全5回コース)

日程	時間	場所
第1月曜日他	8:40～11:30 の内、30分程度 (予約制)	三原保健センター
第2月曜日他		緑保健康福祉センター
第3月曜日他		西淡保健センター
第4月曜日他		南淡福祉保健センター

※日程・場所は変更になることがあります

運動教室

エアロビクスやダンベル、チューブを使った体操をします。

■対象 64歳以下で運動不足の人
体重や体脂肪が気になる人※治療中の方は対象外

■定員 30人(定員超のとき、新規の人を優先)

■期間 4月～9月(全6回コース)

■日時 第4金曜日(変更する月もあり)

13:30～15:00

■場所 緑保健康福祉センター



A型リハビリ教室(4月～3月)

理学療法士等によるリハビリテーション。

■対象 64歳以下で機能訓練が必要な人

※主治医からの紹介必要。介護認定者は対象外

■日時 第4金曜日 10:00～12:00

■場所 緑保健康福祉センター

阿那賀診療所 ☎39-0668 (月・水・木曜日) 9:00～12:00 14:00～17:00 (火・金曜日) 9:00～12:00 16:00～17:00
伊加利診療所 ☎39-0886 (火・金曜日) 14:00～15:30
灘診療所 ☎56-0655 (月・金曜日) 9:00～12:00 14:00～17:15 (火・木曜日) 9:00～12:00 午後＝往診・検査
沼島診療所 ☎57-0030 (月～金曜日) 9:00～12:00 14:00～17:15

出生 はじめまして、すこやかに

赤ちゃん	性別	保護者	地区	出生日		
田中 来馬	男	克実	阿那賀	1月5日		
三宅 桃馬	男	祐一	神代	1月7日		
小磯 琉碧	男	知也	阿那賀	1月9日		
柴田 英	女	佳典	阿那賀	1月11日		
山中 太菜	女	健司	倭文	1月11日		
坂本 心	女	典久	福良	1月12日		
ダイク 南	女	夕利	福良	1月12日		
坂上 和花	女	彰利	神代	1月13日		
新納 寧峰	女	卓司	市	1月14日		
足立 直人	男	明宏	加古川市	1月15日		
富永 紇	女	満男	志知	1月15日		
堀川 結	男	彰久	広田	1月15日		
松井 乃利	女	一大	馬広田	1月16日		
山本 叶	女	大真	介尚	三田市	1月17日	
服部 真海	女	徹洋	志知	弘松田	1月20日	
長澤 南	女	井元	宗一	史也	淡路市	1月22日
北住 彩	女	一茂	茂人	櫻列	1月23日	
亀井 咲	女	安弘	弘松	帆	1月23日	
山野 莉	女	安悟	司津	井	1月24日	
鈴木 隆	男	清隆	八志	知	1月25日	
山口 奏	女	清進	祥司	賀集	1月27日	
土井 紗	女	直也	哲平	市	1月28日	
田村 響	女	和之	福良	櫻列	1月29日	
藤本 理	女	尚志	之志	櫻列	1月29日	
岡本 一	女	啓智	幸一	八木	2月1日	
高見 圭	男	裕幸	裕也	一治	2月2日	
的場 由	女	真直	康平	市	2月6日	
富地 雪	女	啓智	幸一	八木	2月1日	
小林 泰	男	智祐	輝裕	一治	2月2日	
柴田 浩	男	真直	康平	市	2月6日	
針金 陣	男	真直	康平	市	2月6日	
豊田 結	女	真直	康平	市	2月6日	
原野 佑	男	真直	康平	市	2月6日	
真野 知	男	真直	康平	市	2月6日	
濱口 嘉	女	真直	康平	市	2月6日	
荒田 咲	女	真直	康平	市	2月6日	

まちの動き

●人口 52,197人(前月比-25人)
 (男) 25,195人(前月比-14人)
 (女) 27,002人(前月比-11人)
 ●世帯数 18,470世帯(前月比-3世帯)
 ※平成22年2月1日現在

結婚 いつまでもお幸せに

夫氏名(地区)	妻氏名(地区)	届出日
田中 昌志(徳島県)	前田 はるか(福良)	1月18日
北本 龍一(阿万)	西岡 法子(福良)	1月20日
小西 広晃(櫻列)	細川 侑希(市)	1月20日
萩原 良史(八木)	植野 真理(洲本市)	1月22日
田内 憲一朗(洲本市)	山口 優子(市)	1月23日
滝本 宗祐(洲本市)	米田 あかね(阿那賀)	1月23日
米田 佳弘(大阪府)	野口 敦子(大阪府)	1月23日
北川 貴浩(賀集)	三上 雅永(神代)	1月29日
長田 患一(広田)	山口 智代(阿万)	2月1日
垣脇 直也(阿万)	池上 愛(淡路市)	2月1日
久留米 貴成(福良)	川野 秀乃華(洲本市)	2月1日
清水 信彰(北阿万)	岡本 優子(洲本市)	2月2日
田淵 了(八木)	玉岡 亜紀(倭文)	2月6日
三原 知由(津井)	山口 理恵(神代)	2月7日
奥井 貴士(淡路市)	島田 加奈子(北阿万)	2月10日
谷田 竜也(福良)	平野 真衣(阿万)	2月10日
山本 純也(志知)	辻井 麻衣(徳島県)	2月10日
下賀 大悟(神代)	居神 知桂(福良)	2月13日
神代 将史(志知)	玉久 保友里(湊)	2月14日
奈木 佑次(福良)	塚原 裕美(徳島県)	2月14日

死亡 お悔やみ申し上げます

氏名	年齢	地区	死亡日
大住 より	79	松帆	1月14日
佐藤 壽子	86	市	1月15日
阿部 志郎	86	阿万	1月16日
中川 かほる	74	八木	1月16日
野口 末子	86	市	1月16日
植野 小よし	93	八木	1月17日
奥畑 種子	91	福良	1月17日
里村 哲夫	63	福良	1月17日
西中 とみ子	89	阿万	1月18日
酒井 ちよの	91	湊	1月20日
菊井 すみ	88	広田	1月21日
入谷 直樹	52	八木	1月22日
奥野 健太郎	84	櫻列	1月22日
角山 つぎ	95	櫻列	1月22日
蓮池 金城	69	伊加利	1月22日
黒田 愛子	88	志知	1月23日
佐野 一子	60	広田	1月26日
堀 潤三	83	神代	1月26日
山口 やく	89	灘	1月26日
櫻本 浩示	69	阿万	1月28日
山崎 みつ	98	神代	1月28日
中川 つと	81	八木	1月29日
村上 ヤス	95	八木	1月29日
三室 きの	95	倭文	1月30日
大田 リエ子	98	市	1月31日
福永 保郎	72	市	1月31日
藤原 英也	58	阿万	1月31日
金田 敏明	72	阿万	2月1日
久米 良栄	77	賀集	2月1日
豊原 はつ	97	志知	2月1日
浦川 はつ	98	櫻列	2月2日
柏木 正之	49	櫻列	2月2日
近藤 やす	87	櫻列	2月2日
秦 一正	84	櫻列	2月2日
古川 房子	77	賀集	2月2日
川 房子	80	潮美台	2月3日
桑木 りつ	78	阿万	2月3日
野上 保	82	阿万	2月3日
赤坂 金助	80	福良	2月5日
井上 弘子	75	広田	2月5日
浅井 謙一	82	松帆	2月6日
居内 春一	94	市	2月6日
井上 昇	65	広田	2月7日
西田 ちづ	95	津田	2月7日
後藤 静子	80	志知	2月8日
山岡 ひ	90	賀集	2月9日
伊達 鶴夫	92	広田	2月10日
池田 保子	84	神代	2月11日
櫻本 博子	94	市	2月11日
船越 忠明	93	湊	2月11日
平岡 武郎	79	賀集	2月12日
的場 八重子	77	松帆	2月12日
菅 一男	76	阿那賀	2月13日
田村 きよ	90	北阿万	2月13日
橋本 保子	86	市	2月13日
喜住 澄子	88	湊	2月14日
谷間 徳松	89	福良	2月14日
土井 眞	91	神代	2月14日
橋本 八	88	倭文	2月14日
堀 川 勉	89	八木	2月14日

●催し ①～⑦親子活動

行事名	内容	行事名	内容
①キャラ弁を作ろう	3日、10:00～、働く婦人の家、先着10人	⑤楽しい運動遊び	16日、10:00～、南淡公民館、15日締切
②からくり絵本づくり	8日、10:00～、緑保健康福祉センター、先着20組、6日締切	⑥お別れ会	23日、10:00～、西淡保健センター、先着30組、16日締切
③春のお弁当づくり	9日、10:00～、南淡公民館、先着15組	⑦お別れ会	24日、10:30～、緑保健康福祉センター、先着40組、10日締切
④折り紙で遊ぼう	12日、10:30～、働く婦人の家、10日締切		

①～⑦お申し込み先＝②・⑦みどり、⑥せいだん、①・④みはら、③・⑤なんだん

子育て広場

暖かな春の陽射しがとって心地よく身も心もなげかしらうきうきと軽やかになってきませんか。4月から保育園、幼稚園に入園されるお友だち、たのしみです。これからもやさしく見守ってあげたいものですね。

●ふれあいひろば (自由遊びの広場、申込不要)

センター	3月の開催日	場所	時間
せいだん	4・9・11・16・18	西淡保健センター	9:30～
みはら	4・6・9・23・25	働く婦人の家	～
みどり	10・12・17	緑保健康福祉センター	～
なんだん	1・5・8・12・13・15	南淡公民館	11:30～

●年齢別ふれあいひろば (9:30～11:30)

ひろば名	対象	開催日	場所
ひよこ	1歳の誕生日まで	12日	西淡保健センター
りす	1歳～2歳の誕生日まで	5日	働く婦人の家
うさぎ	2歳～3歳の誕生日まで	17日	南淡公民館
ぞう	3歳から幼・保入園まで	15日	緑保健康福祉センター

子育て学習センター、9:00～13:00
 みどり ☎44-3008 せいだん ☎37-3028
 みはら ☎42-7703 なんだん ☎50-3048



B&G体育館で全淡柔道大会開かれる!

第30回記念B&G会長杯全淡柔道大会が2月7日、特別ゲストに実業団コマツ女子柔道部の松岡義之監督(ロス五輪金メダリスト)と谷本歩実選手(アテネ、北京五輪金メダリスト)を迎えて、南淡B&G海洋センターで行われました。小学生から一般まで約300人の選手が参加しました。

開会式のあと、2人のゲストから柔道についての講話があり、選手たちは熱心に聞き入っていました。また、大会では大技・小技が繰り出される好試合が続出。訪れた見学者を楽しませました。

同センターはB&G財団により無償譲渡された施設です。武道館や体育館、グラウンド、テニスコート、艇庫(海洋スポーツ)の設備があり、いろいろなスポーツにご利用いただけます。ご利用は直接同施設(☎52-2404)までご連絡ください。



生涯学習文化振興課 ☎37-3020

広報クイズ

俳句や短歌が刻まれた「万葉の甕道」、愛の誓いが刻まれた「プロポーズ瓦道」など、いぶし瓦のオブジェが遊歩道に飾られている慶野松原にある〇〇〇〇〇〇街道。〇〇に入るカタカナ5文字は?

(ヒント:23頁記事、同街道に新たな瓦が追加されました)

▲街道に並べられたプロポーズ瓦の作品の数々

プロポーズ瓦のお申込みは慶野松原まで

正解者の中から抽選で5人の方に、図書カード1,000円分をプレゼント!(当選は発送をもって発表にかえさせていただきます)

■応募方法 (全回答必須)

①クイズの答え、②住所、③氏名、④年齢、⑤広報または南あわじ市に対するご意見・ご感想をお書きの上、情報課までご応募ください。

■応募〆切 3月10日(水) ※消印有効

〒656-0472 南あわじ市市善光寺 18-27
 南あわじ市役所情報課広報クイズ係 宛
 (メールの場合、件名に「広報クイズ」と記載)

kouhou@city.minamiawaji.hyogo.jp

QRコード
 バーコードリーダーで読み取りお申込みできます

※2月号の正解は「ばち」。70通の応募がありました。

心のかげはし



平成22年2月15日までの受付分(敬称略)
 ※この欄への掲載を希望する人は、届け出のときに窓口へお申し出ください



民謡「大漁さかな節」のCDが完成しました。この民謡は、福良地区で幕末期から流行し、昭和40年頃まで、初漁や大漁、

大漁さかな節CD完成

唄に三味線や太鼓などの鳴り物も入り、歌詞も追加して復活させました。そこで、なんとか地元の民謡を復活させようとして、平成20年10月に保存会（原田吉郎会長）が結成されました。南淡公民館で練習を重ねながら、現在は、さまざまな催しにも出向いて披露しています。

新築、婚礼など、祝いの席で披露されていましたが次第に歌われなくなっていました。そこで、なんとか地元の民謡を復活させようとして、平成20年10月に保存会（原田吉郎会長）が結成されました。南淡公民館で練習を重ねながら、現在は、さまざまな催しにも出向いて披露しています。



▲完成したCD

保存会では、後世に伝え普及するため、もつこの民謡を知ってもらえるように、また、何度も聴いて覚えてもらえるようにと録音を行ってCDを完成させました。

南淡公民館 ☎50・3048



▲100万人目の入園者となった西井宗次さん(左から3人目)と妻の須美恵さん(同2人目)

入園者100万人達成！

灘黒岩水仙郷

灘黒岩水仙郷の入園者数が、平成8年度の公営化後から数えて、今年1月25日で100万人を突破しました。100万人目となったのは、大阪府羽曳野市の西井宗次さん、須美恵さんご夫婦。泊旅行で来島され25日午前10時前に入園して100万人目となりました。記念のくす玉割が割られ、中田市長が「淡路瓦の置物」「水仙」「淡路たまねぎ」「灘みかん」「市内産こしひかり」の記念品を手渡しました。

西井さんは、「結婚以来はじめての夫婦二人きりの旅行で記念になりました。来てよかった」と喜んでいました。またこの日、記念イベントとして先着100人に水仙の切花と灘みかんをプレゼントしました。同水仙郷は、公営化して園路や駐車場などの整備も進め、平成19年度からは指定管理者制度で灘黒岩自治会が運営管理しています。入園者数は、平成8年度に年間3万4000人でしたが、近年は7・9万人が訪れ、咲き誇る日本水仙は、市の花にも決まりました。



▲上町(かみまち)踊り保存会による「上町踊り」

子ども伝統芸能発表会

西淡公民館

第6回南あわじ子ども伝統芸能発表会が2月13日、西淡公民館で行われました。10団体による11演目が披露され、市内各地区で伝統芸能を継承する子どもたち約240人が、日ごろの練習の成果を発表しました。だんじり唄やおどり、淡路人形浄瑠璃など、子どもたちの元気いっぱい唄声や、かわい踊り、息の合った真剣な表情の演技に、会場からは大きな拍手が送られました。



▲市地区子どもだんじり唄クラブによる「だんじり唄」



▲ブリをさばく様子に見入る園児たち

お魚ってどんなとて

ちどり保育所

子どもたちに「食べ物」としての魚「生き物」としての魚を好きになってもらおうと、ちどり保育所(福良)で2月16日、ブリをさばく様子を見学して、新鮮なブリを味わってもらった。地元の別所水産の別所伸治さんが包丁をふるい、約5kgの寒ブリ2匹をさばいて、ブリしゃぶにして、いただきました。



▲さばく途中のブリをさわって喜ぶ園児。切身をブリしゃぶにして美味しく頂きました

瓦(かわら)ぬ愛はここにある

プロポーズ瓦コンテスト

今年で13回目を迎えるプロポーズ瓦コンテスト(市観光協会主催)が2月13日、慶野松原で開催されました。

同コンテストでは、カップルらが昨年1年間に制作した105枚のうち、応募のあった63点の作品を審査。特産のいぶし瓦(縦25cm×横28cm)には、思いを込めたメッセージが刻み込まれ、5点の作品が優秀作品に選ばれました。【優秀作品(敬称略)】原田弥寿久(豊岡市)、武智政公(愛媛県)、青木牧人(大阪府)、原田せいじ(福岡県)、坂梨裕司(愛知県)



▲審査員から最多得票を獲得した家族の絆を刻んだ原田弥寿久さんの作品

長年、参画と協働で地域づくりに貢献し、その功績が優れた個人・団体に各賞が贈られました。

◆このとり賞

- 岡 八代井さん(松帆)
- 川添 啓子さん(福良)
- 喜田 延子さん(市)
- 木下 淑さん(市)
- 下野ミツ子さん(沼島)
- 長手 正子さん(福良)
- 橋本紀美子さん(俊文)
- 北条志津子さん(八木)
- 堀川真奈美さん(八木)
- 松並 弘子さん(福良)
- 箕浦千賀子さん(松帆)

◆くすのき賞

中筋グループ(広田)

兵庫県表彰

ど、これまで数々の戦歴を残しています。福岡さんは、身長169cm、体重90kgで、同じく小学4年生から三原相撲道場に入門。中学2年で全国中学校相撲大会に出場したほか、昨年は全淡相撲大会で優勝を果たしました。2人は今月に大阪府立体育館で開かれる春場所の前相撲に出場する予定です。

淡路島絵図「ん!？」

淡路地域ビジョン委員会

懐かしいおいしい港町「福良」を観光客に散策してもらおうと、淡路地域ビジョン委員会の観光振興グループが「淡路島絵図(福良編)「ん!？」」を作成しました。

イラスト入り地図で名所を紹介しており、観光客の滞在時間にあわせて散策できる3種類のまち歩きコースも掲載しています。また、港町福良の周辺で獲れる旬の海産物を紹介した「お魚カレンダー」も掲載。島内の観光案内所等で入手できます。



▲1時間で回れる「福良の地場産業とノスタルジック福良街中散策コース」などおすすめコースも紹介されています

おめでとう

大相撲部屋に入門



▲福岡翔輝さん



▲南聖也さん

南あわじ市出身で市川高校3年の南聖也さん(神代)と三原中学校3年の福岡翔輝さん(八木)の2人が、大相撲部屋「伊勢ヶ濱部屋(東京都)」に入門が決まり、2月5日には、南あわじ市役所で壮行会が行われました。南さんは身長173cm、体重125kgで、小学4年生から三原相撲道場に入門。昨年には近畿大会無差別級で準優勝するな

地域の催しや明るい話題などが満載です。気軽にご覧いただき、ご連絡ください。☎43・5003(情報課)



南あわじ市ふれあい文化芸能祭

勇壮な舞い、優雅な調べ、心躍る音楽。市内で芸能・文化活動に励む人々が一同に集結する第2回目の文化祭。皆さまおそろいでご来場ください。南あわじ市文化団体連絡協議会事務局(生涯学習文化振興課内) ☎37-3020

芸能部門

3/14日

9:00~17:30
西淡公民館



展示部門

3/10水 ~ 17水
9:00~17:00
市内4公民館

※盆栽は12日15:00まで



盆栽・書道

緑公民館



絵画

西淡公民館



写真

三原公民館



手工芸

南淡公民館

カラオケ部門

3/28日 13:00~、西淡公民館



『続三原郡史』

地名の由来

その9

津井(ついで)

崩(ツエ)が転化:

湊里村の南西、西淡丘陵の北部に位置する。津井川下流域と河口部、その北側の播磨灘に突き出た雁子岬、火打川原船入場(港)がある。「淡路国大田文」に最勝四天王院領として、「津井伊加利庄」とみえる。「味地草」に本村勝示、中

津浦勝示、南勝示、濱勝示、西田勝示、内原勝示、雁子勝示が誌されている。津井川が海に注ぐあたりを端津浦という。津井の語源は、和泉砂岩の丘陵地で崩壊地形が多いため、崩(ツエ)が転化したと考えられる。

伊加利(いかり)

猪狩とも書く

津井村の南、志知奥(奥河内)の南西、西淡丘陵南部の山村で小盆地が開けている。猪狩とも書く。津井川の源流域で、同川は、北流して津井村で播磨灘に注ぐ。「淡路国大田文」に津井伊加利庄とあるのが初見。寛永四年(1627)の「伊加利村検地帳」によると、伊加利本村、仲野、山口、畝原の四勝示が見える。地名の由来として諸説がある。(1) 古代から猪狩を職業としていた人びと

が居住していた土地(2) 伊加利は、井光姫を祭神とし、水銀を採鉱して歩いた吉野系氏族イカリ氏が居住したという説(3) 段丘、谷を上りつめた小平地などがある。地形の状況からいえば(3)の説のとおり、津井川をさかのぼった山間の小平地の意でなからうか。湯の河という小字名は、温泉の出ている小さい河の意である。

編集事務局

市長公室 ☎43・50002

