



あわしア



日本最古のチーズ 「蘇」づくり体験

5月31日に淡路島牧場まつりが開催され、奈良時代に朝廷に献上された和製チーズ「蘇」づくりに多くの子どもたちが挑戦しました。



主な内容

下水道特集	2~3
市政ひろば	4~5
お知らせ	6~13
情報瓦ばん	14~15
まなびの扉	16~17

いきいき健康生活	18~19
心のかけはし	20~21
まちかどトピックス	22~23
慶野松原花火大会、郡史の拾い読み	24

下水道は私たちとどうつながってるの？

私たちが使った水がきれいになるまでのしくみと、環境を守る下水道の役割について、もう一度考えてみましょう。



生活排水

ステップ① 水を汚す原因は、生活排水にあり

皆さんは、口にする水は気にしても、排水する水を気にしたことはありますか？
最近では、法整備がなされ、工場などの排水による水質の汚濁は少なくなっています。しかし一方で、家庭のキッチンから出る排水の汚れは、水の汚れの原因の半数を占めるようになっていわれています。
たとえば、何気なく捨てている米のとぎ汁や味噌汁、ラーメンの残りのスープなど。これらが家庭排水として下水道を通さずに流されると、近くの水路や川、池の大きな汚染源になります。

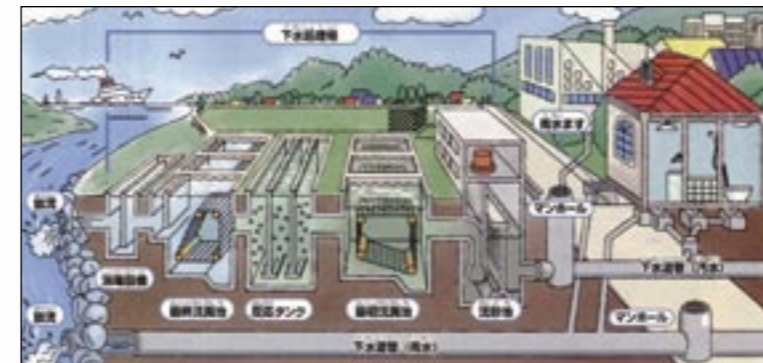

▲下水処理場のしくみ



公共ます

皆さまに排水設備工事を行っていただき、下水道を使用していただけなければ効果がありません。すみやかに接続していただきますよう、ご協力をよろしくお願いいたします。

関下水道加入促進課
☎ 50-3041



下水処理場

ステップ② どれくらい水を汚染しているか

一杯の味噌汁を流すと、魚が棲めるような水質に戻すには、1410ℓの水が必要になります。汚れの程度が大きいほど、その汚れを薄めるためにたくさんのお水が必要になります。左図参照※薄めても汚れの絶対量が減ったわけではありません。

ステップ③ 生活に下水道が必要な理由

私たちは普段、いかに水を汚しているかがわかります。一人ひとりの流す汚れはわずかでも、みんなが流すと大変な汚れとなります。多少の汚れは、自然の浄化作用できれいになりますが、もはや限界です。そこで生活排水・汚水を処理する下水道が必要になります。

▲洗濯水 2,000 ml (90 ℓ)
▲使用済み天ぷら油 500 ml (99,000 ℓ)
▲牛乳 180 ml (2,700 ℓ)
▲ビールコップ1杯 180 ml (2,400 ℓ)
▲ラーメンの汁 200 ml (1,050 ℓ)
▲米のとぎ汁 2,000 ml (1,200 ℓ)
▲しょうゆ 大さじ1杯 15 ml (450 ℓ)
▲味噌汁 200 ml (1,410 ℓ)

↑ 汚染された水を希釈するために必要な水の量

下水道のはたらき(効果) ↓

① 快適な水洗トイレが使える。下水道につなげると、悪臭のないさわやかな水洗トイレが使えるようになります。衛生的で快適な生活ができます。



② 海や川がきれいになる。家庭から出る汚水が直接川や海に流れないように下水道で集め、浄化センターで処理・浄化します。これによって、水質が保たれ、豊かな自然環境が守られます。

③ 臭気や害虫が減少する。下水道につなげると、家のまわり、ハエや蚊、悪臭がなくなり、街が清潔になります。



川や海へ放流

ゴーヤのカーテンで「E」を育てる

市内公共施設



▲ゴーヤの世話をする三原公民館職員。「早く大きくなってね!」

南あわじ市内の公共施設で、ゴーヤの葉で日差しを遮り、建物内の温度を下げて電力使用量を抑える「緑のカーテン」作りが行われています。

このゴーヤのカーテンは昨年、三原公民館や緑庁舎で実施。三原公民館では電力使用量が隣接する三原図書館と合わせて約4%減少するなどの効果があり、今年も他の施設も加わり、範囲を拡大して取り組んでいます。

昨年は種蒔き時期の遅れと、プランターが小さかったこ

とで葉の広がりが少なかつたため、今年はプランターを改良したり、下部の小さな実を摘み取ったり、摘心するなどして葉の成長を優先させています。

三原公民館の中田明樹館長は「市内全域に広がって欲しい」と期待しており、できた実も栄養が豊富なため、活用できると考



▲ゴーヤの実

南米ペルー料理で交流

国際交流サロン

市内の定住外国人の交流の場として6月7日、「国際交流サロン・ペルー料理体験」を西淡公民館で行いました。

教室では、カボチャやイモを使ったドーナツ「ピカロン」や鶏肉の炒め物を南米独特の味付けで調理。参加した50人が料理づくりに挑戦しました。

この国際交流サロンは、昨今の国際化の流れの中、多文化共生社会の形成に向けて市が取り組んでいるもの。互いの違いを認め合い、知り合う機会を楽しいイベントの中で見つけてもらえたらと考え実施しています。

今回初めて参加したというベトナム出身の男性は「家でも料理をしますが、いろいろな人と料理をするのは楽しいですね」と話していました。

※8月16日には、流しそうめんや宝楽焼、すいか割りが行われる「海あそび・日本食体験」が行われます。(要申込)



▲ペルー料理に挑戦する参加者

地域福祉推進計画

南あわじ市社協

誰もが住み慣れた地域で安心して暮らせるまちづくりを目指す、地域福祉の具体的な行動計画として、社会福祉法人南あわじ市社会福祉協議会が、「第一次地域福祉推進計画」(21~23年度)を策定し、冊子を発行しました。

冊子は、行政や関係機関と協働して進めていく指針にも役立つようにと、市をはじめ事業所などにも贈られています。内容には、来年、市が作成予定の「地域福祉計画」への提言も明記されており、全戸配布されます。



▲冊子(A4版153頁)とダイジェスト版

市議会議員 楠直茂氏が「逝去



▲故・楠直茂議員

6月9日、南あわじ市議会議員の楠直茂氏(61歳・志知)が病气のため、お亡くなりになりました。

楠氏は、平成9年7月に広く地域住民の信望を得て、旧西淡町議会議員選挙で初当選以来、卓越した指導力と行動

力から議会運営委員長などの要職を歴任。平成13年7月には旧西淡町議会議長を務められました。

合併後も市議会議員に当選され、豊富な知識・経験を活かし、今日に至るまで農業改革における担い手作り対策など農業振興に積極的に尽力し、地域住民の福祉の向上に大きく貢献されました。

ここに謹んでご冥福をお祈り申し上げます。

マスクを寄贈

新型インフルエンザ拡大が心配された最中の5月19日、測量・環境機器販売会社(市青木)の眞野方仁社長が、南あわじ市へ「生まれ育った市に役立ててください」と会社で取り扱っている商品の医療用マスク1000枚(ワイヤレスカット仕様)を寄贈されました。



▲マスクを中田市長に手渡す眞野社長

ふるさと納税

ご寄附ありがとうございます。ご寄附状況の公表(6月18日現在)

区分	件数	金額
南あわじ市内	221件	29,283,219円
市外(島内)	28件	1,716,000円
市外(島外)	112件	9,579,940円
合計	361件	40,579,159円

詳細は市のホームページに掲載しています

淡路だんじり祭 フォトコンテスト

淡路だんじり祭フォトコンテストの結果が決まり、特選1人と準特選2人、入選3人、佳作10人の作品が選ばれました。(13頁に関連記事)



▲特選「クライマックス」 高谷健司(洲本市) ※応募作品は7月15日まで三原公民館で展示。

淡路人形の切手

淡路人形浄瑠璃のPRをしようとして、淡路島内の49郵便局が合同で、淡路人形の写真が入った切手シートを作成し、6月17日から販売を始めた。



▲作成された切手

浄瑠璃本を寄贈

近藤治喜さん(複製)が5月22日、淡路人形浄瑠璃資料館に「浄瑠璃本63冊と尻すけ、拍子木」を寄贈されました。



▲浄瑠璃本を寄贈した近藤さん

この寄贈品は、昭和前期、淡路人形座の4段目語り(※)の太夫として活躍された亡父豊竹常盤太夫の愛用品。豊竹太夫は、昭和33年に淡路人形として初めての海外公演(旧ソ連)も行われました。

近藤さんは、「資料の充実に役立ててほしい」と話されていました。

ふれあい市長室

市職員の不祥事を心からお詫び申し上げます。

南あわじ市長 中田勝久

この程、市職員による公金横領という不祥事が発生しました。しかも市民の皆様が一生懸命働いて納めていただいた税金に対するものでした。

本事件は、市民の皆様への信頼を著しく踏みにじる行為であり、このような不祥事を未然に防ぐことができなかったこと、また、市民の皆様にも多大な迷惑とご心配をおかけしましたことに、心から深くお詫び申し上げます。

全体の奉仕者である公務員が、重大な犯罪行為を行ったことはもとより、職員全体の信頼を失墜させるとともに、市役所に対する不信感を与えましたことは誠に申し訳なく、自虐の念に駆られているところであります。

事件は、緑総合窓口センターのレジスター集計担当職員が、11回にわたるレジの改ざんを行い、81万3000円を私的に着服したものです。

処分は、5月21日付で当該職員を懲戒免職。管理監督責任者として、市長と副市長、緑総合窓口センター所長、同課長を、

減給10分の1を1か月。その他の関係職員5人を訓告としました。

現在、速やかに再発防止委員会を設置し議論を重ね、このようなことが二度と起こらぬよう公金全般にわたる管理のあり方を見直し、公金取扱のチェック機能を強化するとともに、市民の皆様への信頼回復に向け、職員一丸となって取り組んでいるところでございます。

また本事件は職員の、私生活の影響により発生した事案でもありますので、再発防止のため、管理職が毎年10月に行っており職員全員の面談を6月に前倒しで行い、生活状態や精神状態の把握にも努めてまいります。

今後は市長を先頭に、市役所職員に与えられた使命を強く自覚し、職員一人ひとりが今まで以上に緊張感をもって行政の適切な遂行と、市民の福祉向上に全力を尽くしてまいります。

ほんとうに申し訳ございませんでした。市職員の不祥事を心からお詫び申し上げます。

お知らせ



市内局番を確かめておかけください

残り5区画となりました！ 松帆西路団地

松帆西路団地の分譲販売を行っています。昨年からこれまで4区画を購入いただき、40区画中、残り5区画となりました。

販売価格は1区画757万円〜839万円とお求めやすい価格となっています。お気軽にお電話ください。随時、現地をご案内します。 〇企業誘致課 ☎37・3046

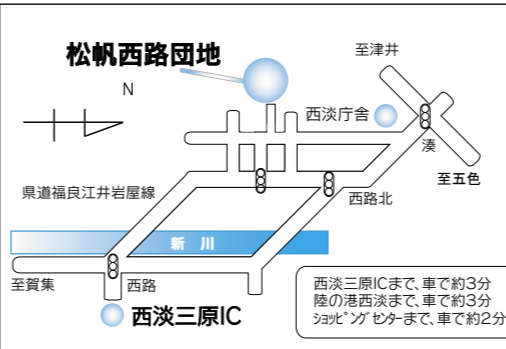

人権問題文芸作品募集 「のじぎく文芸賞」

▽内容 人の優しさや思いやりなど、人権文化の進展と人権課題の解決に寄与する内容の文芸作品（小説、随想、詩、創作童話）を募集しています。 ▽応募締切 9月30日（水） 〇（財）兵庫県人権啓発協会 ☎078・242・5355

兵庫県知事選挙

投票日 7月5日(日)

よくある質問

Q. 「投票所入場券」が届かないときは？ A. 「投票所入場券」は、選挙が行われることをお知らせし、投票所で本人確認をスムーズに行うために送付するもので、「投票用紙の引き換え券ではありません」。「投票所入場券」が届いていない場合や、なくしてしまった場合でも投票できますので、投票所の係員にお申し出ください。

〇選挙管理委員会 ☎43・5004

デジタルテレビを購入した人へ

ケーブルテレビに加入しているが、デジタル放送が視聴できないというお問い合わせが増えていきます。原因は宅内配線の一部がデジタル対応になっていない場合が多く、その部分を改修すると解消します。お近くの電気店にご相談ください。 〇さんさんネット ☎43・2345

電波障害が発生しています！

春先から秋にかけて発生し、電波の乱反射によりテレビの特定のチャンネルが1日数回乱れる現象です。アナログ放送の場合は、映りが悪くなる程度ですが、デジタル放送の場合は、映らなくなることがあります。現在、テレビ局が中継局の改修を進めており、順次解消予定です。もし発生した場合、アナログ放送に切り替えてご視聴ください。 〇さんさんネット ☎43・2345

市役所の電話番号は確かめて！

市役所の電話番号は、このページの右の欄のとおりとなっています。旧町役場の電話番号に掛ける間違いによって、ご迷惑がかかっています。お掛けになる前に、番号をお確かめください。

らんらん・バス時刻表変更

7月1日（水）から時刻を変更します。 しづおり号「上り9便」 「陸の港西淡笈」 (変更前) (変更後) 18時10分→18時20分 ※各バス停の時間も10分遅れになります。 〇市長公室 ☎43・5002

市議会議員選挙

投票日 10月25日(日) 告示日 10月18日(日)

※立候補予定者説明会は、広報9月号で案内します。 〇選挙管理委員会 ☎43・5004

金婚夫婦を表彰します

▽対象 昭和35年中に婚姻届を提出した市内在住のご夫婦 ▽申込方法 総合窓口センターや出張所、連絡所、支所に備付の申込書に戸籍謄本（コピー可）を添えて提出してください。 ▽申込期限 7月31日（金） 〇長寿福祉課 ☎44・3005

「福祉医療費」受給者証を送りました

福祉医療：高齢者や重度障害者、乳幼児等、母子・父子家庭の親子、遺児などの医療費の一部を公費負担する制度。 対象者には、6月下旬に受給者証を送付しています。7月以降は新しい受給者証で受診してください。 ※7月1日から所得制限額や一部負担金などが改正されています（広報5月号掲載）。受給者証とあわせて、同封の改正内容もご確認ください。

地デジ受信の準備始めていますか？

アナログ放送終了まで2年あまり...。皆さんは地上デジタル放送の受信に向けて準備を始めていますか？平成23年7月24日、アナログ放送が終了。それ以降は、アナログテレビの場合デジタルチューナーなどを取り付けしないと、テレビをご視聴いただけません。詳しくは総務省の地上デジタル放送相談センター（☎0570・070101）またはお近くの電気店にご相談ください。

関西国際空港、電波障害対策の終了

関西国際空港(株)では、アナログ放送の終了に伴い、電波障害対策も併せて終了します。対象となる世帯には下図のようなアンテナが設置されています。(ケーブルの利用世帯もあり) 平成23年7月24日の地上デジタル放送完全移行後は、UHFアンテナで直接受信するか、さんさんネットにご加入いただく必要があります。 〇情報課 ☎43・5003

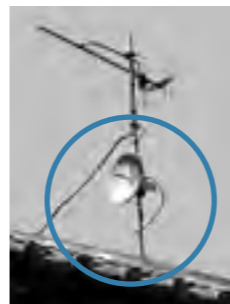

▲専用アンテナ

サマージャンボ宝くじ

この宝くじの収益金は、市町村の明るく住みよいまちづくりに使われます。また、発売実績に応じて交付されますので、ぜひ県内の宝くじ売り場でお求めください。

発売期間：7月13日(月)～7月31日(金) 〇（財）全国市町村振興協会・（財）兵庫県市町村振興協会

おかげさまで淡路島テレビジョンは開局10周年

★地元密着★地域の話題を毎日更新！！

広告・宣伝おまかせあれ!! 販路拡大 業績向上

- イベント告知・求人募集・安売り情報など ⇒なんでも情報コーナー (5,250円/17回) ●お店の知名度UP・イメージUPを図りたいなど ⇒スポットCM (21,000円～、40回以上/週) ※長期契約は割引あり



株式会社 淡路島テレビジョン Tel: 25-2525 Mail: funase@awaji-atv.co.jp

一本釣めしま鮭フェア

沼島で獲れたアジを地元漁師が調理し、自信をもって振舞います。地域ブランド「ぬしま鮭」の美味しさをご賞味ください。

▷日時 7月19日(日) 10:00~15:00
※鮭がなくなり次第終了



▷場所 イングランドの丘農漁業体験施設
▷内容 ぬしま鮭の振舞い(焼き物、刺身、たたき)
ぬしま鮭の直売

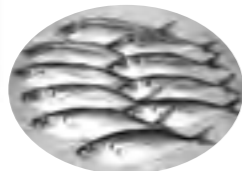

☎水産振興課 37-3013、沼島漁業集落 57-0246

ウインズ・きらら「夏祭り」

▷日時 7月25日(土) 18:00~20:30(雨天決行)
▷場所 きらら(神代浦壁)
▷内容 (演奏) 淡路三原高校 和太鼓同好会(だんじり唄) うたいま専科(阿波踊り) 水軍宴連(その他) 夜店、パザー



☎きらら 43-2155
ウインズ 43-2811

夏イベント

慶野松原花火大会は、裏表紙をご覧ください。



第26回淡路人形浄瑠璃後継者団体発表会 パペットフェスタ in 淡路島

▷日時 7月19日(日) 10:00~15:00
▷場所 三原公民館(無料)
▷内容 淡路人形浄瑠璃の後継者団体の発表、淡路人形かしら展、人形絵画展ほか



☆パペットフェスタ写真募集
4つ切サイズ。応募者全員に記念品。(9月18日締切)提出は、淡路人形浄瑠璃資料館(三原図書館2階)作品は同館で展示後、保存します。返却はしません。
☎(助)淡路人形協会事務局(生涯学習文化振興課内) 37-3020

わんぱく子ども映画祭

▽ホームビデオ映像作品集
自由部門
身の回りの出来事や風景、自然、夏休みの思い出など
▽私たちのまちの歴史・文化・話題・魅力などを伝える部門
①特に阿波と淡路の人形関係
②南あわじ市と讃岐、阿波の文化交流事業に関するもの
▽対象 小学生、中学生、高校生

▽申込締切 8月28日(金)
※詳しくは、広報6月号または市ホームページ
☎生涯学習文化振興課 37-3020



タマネギ残さは、処理施設へ

受入れ期間
7月1日~9月30日の毎週月曜日・金曜日午前9時~正午(各施設共通)
受入施設
①倭文センター
倭文安住寺94の17
②八木センター
八木養宜上319の1
③神代センター
神代社家832
④賀集センター
賀集野田80の1
⑤北阿万センター
北阿万伊賀野486の4
☎42-0356

対象者
市内の農家及び管理組合に加入する組合員
利用料金
150円/20kg
※炭化物は300円/40ℓ(約5kg)で販売
搬入方法
各施設に備付の専用運搬ケース(約20kg入り)による持込
☎農林振興課 43-5025
パイオマス施設管理組合(淡路玉葱商業協同組合)
☎42-0356

夏のエコスタイル

期間 6月1日~9月30日
南あわじ市ではチーム・マインラス6%に参加し、省エネルギーによる地球温暖化防止のため、冷房時の室温を28℃を目安に設定し、軽装(フーネクタイ等)によるクールビズを実践しています。

全島一斉清掃

7月12日(日)
午前8時~10時
道路沿道や公会堂、公園などを美しくしましょう。
※家庭内のゴミは、絶対出さないでください。
☎生活環境課 43-5024

夏の交通事故防止運動期間

期間 7月15日~24日
交通ルールをしっかり守り、高齢者や子どもなどに注意して安全運転を心がけましょう。
☎生活環境課 43-5024

応急手当普及員の講習

▽対象 18歳以上、不特定多数の人が出入りする事業所や自主防災組織など
▽日時 9月7日(月)~9日(水)の3日間、午前9時~午後6時
▽場所 消防ビル5階大会議室(洲本市塩屋)
▽人数 30人程度
▽申込締切 7月31日(金)
※詳しくは、ホームページ
☎淡路広域消防事務組合 警防課 24-1819

節水にご協力を!

現在、小雨傾向により、市内水源ダムの貯水量が減少しています。このままの状況が続きますと、今後の水不足が心配されます。
▽節水方法
①蛇口の開閉をこまめにする
②風呂の残り湯は、洗濯や庭の散水などに再利用する
③歯磨きや洗顔の時は、こまめに蛇口を閉める
④トイレは「大と小」のレバーを使い分ける
⑤車の洗車は、バケツに水をため、上手に利用する
☎水道課 50-3038

家畜糞尿の処理

!ご注意ください!
市内一部地域の河川で、家畜尿の投棄事件が多発しています。現場では、異臭が発生しており、近くの住民が迷惑しています。
ふん尿は適切な施設で管理し、ほ場還元等適切な処理を行ってください。
※家畜尿の河川への投棄は、5年以下の懲役または1千万円以下の罰金に処せられます。
☎農林振興課 43-5025
洲本農林水産振興事務所 26-2101

Information

気づいて!高齢者虐待

高齢者が、家族や親族などから暴力を受けるなどの「高齢者虐待」が問題となっています。

~虐待の種類~

1 身体的虐待

「殴る、蹴る」など、身体に苦痛や傷を与えること。

2 介護・世話の放棄・放任

「食事を与えない、劣悪な住環境の中で生活させる」など高齢者の介護を放棄すること。

3 心理的虐待

「無視、暴言」などで心理的外傷を与えること。

4 経済的虐待

高齢者の財産・金銭を違法あるいは不当に使用すること。

5 性的虐待

合意のなされていない性的な接触。

高齢者虐待に関する相談窓口

高齢者の虐待に気付いた人は通報義務があります。地域の中で虐待を早期に発見し、第三者が介入することで虐待の深刻化を防ぐことができます。
☎地域包括支援センター 44-3006

市税 納期のお知らせ

固定資産税第2期・国民健康保険税第2期の納期限は、

7月31日(金) です。

自主納付の人は、忘れずに納付をお願いします。

口座振替の人は、預金残高の確認をお願いします。

なお、納税には口座振替が便利です。お申し込みは、総合窓口センターまたは島内金融機関窓口で！

～固定資産税係からのお願い～

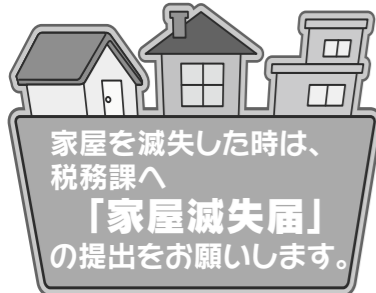

該当する世帯主には、7月中旬に詳しい内容を通知します。申請することにより「年金からの天引き(特別徴収)」から「口座振替による納付(普通徴収)」への変更が可能になります。

納付方法が「年金からの天引きによる納付」になる世帯主へ

	医療分 (0～74歳)	後期高齢者支援金等分 (0～74歳)	介護分 (40～64歳)
所得割 【課税所得金額×税率】	7.7% (6.1%)	2.0% (1.4%)	1.5% (1.5%)
資産割 【固定資産税額×税率】	21.7% (14.0%)	6.3% (5.6%)	4.3% (4.3%)
均等割 【1人あたり】	2万9,000円 (2万4,000円)	7,600円 (6,100円)	8,400円 (8,400円)
平等割 【1世帯あたり】	2万5,000円 (2万800円)	6,800円 (5,300円)	4,100円 (4,100円)
最高限度額	47万円 (47万円)	12万円 (12万円)	10万円 (9万円)

※下段()書きは平成20年度の税率等。

* 課税所得金額・前年中の総所得金額(収入から必要経費を控除した金額)から基礎控除(33万円)を差し引いた金額

国民健康保険税のお知らせ

税務課 ☎ 43・5022

21年度の南あわじ市国民健康保険税率等は、次のとおりです。介護分の最高限度額が9万円から10万円に変更になりました。医療分・後期高齢者支援金等分の最高限度額に変わりはありません。前年所得金額が一定基準以下の場合、その段階に応じて均等割と平等割に、7割・5割・2割軽減が適用されます。

長寿(後期高齢者)医療制度のご案内

○7月下旬に新しい被保険者証を送付します

☎ 保険課 ☎ 44-3003

被保険者証の更新時期は毎年8月1日です。7月下旬に新しい被保険者証をお送りしますので、8月1日から新しい被保険者証を医療機関の窓口で提示してください。

区分	一部負担金	自己負担限度額(月額)		該当条件
		外来(個人)	入院(世帯)	
現役並み所得者	3割	44,400円	80,100円+(医療費-267,000円)×1% [44,400円]*	同一世帯に住民税課税所得145万円以上の被保険者がいる世帯の人 ただし、住民税課税所得145万円以上でも収入が一定の金額に満たない人 (注)は、市窓口で申請することにより「一般」の区分となります。
一般	1割	12,000円	44,400円	「現役並み所得者」「低所得II」「低所得I」以外の人
低所得 II		8,000円	24,600円	世帯員全員が住民税非課税 「低所得I」以外の人 ・各所得が必要経費・控除(年金所得は控除額を80万円として計算)を差し引いたときに0円となる人 ・老齢福祉年金の受給者
低所得 I	15,000円			



▲被保険者証(見本)



* []内は過去12か月以内にすでに3回以上高額療養費が支給されている場合、4回目からの額

(注)○同一世帯に被保険者が1人の場合=被保険者の収入額が383万円未満

○同一世帯に被保険者が1人(収入383万円以上)で70歳以上75歳未満の人がいる場合=被保険者と70歳以上75歳未満の全員の収入合計額が520万円未満

○同一世帯に被保険者が複数いる場合=被保険者全員の収入合計額が520万円未満

※低所得I・IIの人は入院の際に「限度額適用・標準負担額減額認定証」(申請が必要)を医療機関の窓口へ提示することにより、入院(世帯)欄までのお支払いとなります。

○21年度長寿(後期高齢者)医療制度の保険料額決定通知書を送付します

《保険料の決まり方》

$$\begin{matrix} \text{均等割額} \\ \text{被保険者} \\ \text{1人あたり} \\ \text{43,924円} \end{matrix} + \begin{matrix} \text{所得割額} \\ \text{(平成20年中の} \\ \text{総所得金額等-} \\ \text{基礎控除額 33万円)} \\ \times \\ \text{所得割率 8.07\%} \end{matrix} = \begin{matrix} \text{保険料額} \\ \text{(年額)} \\ \text{上限 50万円} \end{matrix}$$

※同一世帯内の被保険者と世帯主の総所得金額等の合計額が、基準額以下の場合、その段階に応じて均等割額が8.5割・5割・2割軽減されます。

《保険料のお支払い方法》

- ①対象となる年金額が年額18万円以上の人
⇒原則、年金から保険料をお支払いいただきます。(特別徴収)
- ②①以外の人
⇒口座振替、納付書などでお支払いいただきます。(普通徴収)
※口座振替が便利です！



◆納付相談会◆

保険料を滞納している人には、短期被保険者証が交付される場合があります。対象者には事前に「保険料の納付のお願い」文書を送付しています。未納のある人は速やかに納付していただくか、収税課(☎43-5034)で納付相談を行ってください。

(注)初めて当該医療保険の資格を取得された人へ
特別徴収が可能な条件を満たしている人であっても、年金からの天引きを開始するまでには6か月程度必要です。そのため、しばらくの間、年金からの天引きができません。

【納付方法】
①納付書により納付 ②口座振替により納付
*口座振替をご利用になられる場合は「口座振替依頼書(自動払込利用申込書)」の提出が必要です。

子育て支援ハンドブック

☆2009年度版☆

子育て支援事業をまとめた「子育て支援ハンドブック」2009年度版を制作しました。

子どもの成長に応じて妊娠・出産・幼児の子育てなどのライフステージごと、15項目に分けて紹介しています。

※総合窓口センターや公民館、図書館などに設置しています。

☎ 少子対策課 ☎ 44・3004



ごみ減量化機器購入に助成

▽対象 市内在住者

▽対象機器

- ①「電動式生ごみ処理機」
- ②「減量容器(コンポスト)」

※家庭で処理するためのもの

▽補助金額 下表参照

▽補助条件

- ・一世帯一基が対象です。
- ・更新は、従前の機器購入後5年以上経過した場合に限ります。

▽受付 生活環境課、総合窓口センター

☎ 生活環境課 ☎ 43・5024

補助区分	補助率	補助限度額
①電動式生ごみ処理機	1/2	3万円以内
②減量容器(コンポスト)	1/2	4,000円以内

みなさんのお役に立ちます

- 植木剪定 ○大工・左官仕事 ○農作業 ○除草・草刈 ○軽作業
- 施設管理 ○清掃 ○毛筆筆耕 ○家事手伝い(掃除・洗濯・食事支度) など

お気軽に電話下さい

どんな仕事でもご相談下さい

(社)南あわじ市シルバー人材センター

〒656-0478 南あわじ市市福永 358-1 (三原庁舎内)
TEL / 0799-42-5339 FAX / 0799-42-6044

広田事業所 TEL / 0799-45-0012
福良事業所 TEL / 0799-52-0070
西淡窓口 TEL / 0799-36-2083

【広告】

都市計画区域の見直し(再編)

21年度中に(仮称)南あわじ都市計画区域が指定される予定です。今月号では都市計画区域で適用されることとなる建築基準法や都市計画法な

どのうち、主なものについて、概略や都市計画区域再編(案)、説明会の予定についてお知らせします。



図1. 建築基準法の集団規定

都市計画区域に指定されると建築・開発行為などの取り扱いが①②③のように変わります。

① 建築行為
建築基準法により建物の新築や増改築などを

認申請書を提出し、確認を受けることが必要となります。その際には、「建ぺい率」や「容積率」など建物の大きさ、道路及び隣地からの「斜線制限」などについて制限が生じます。

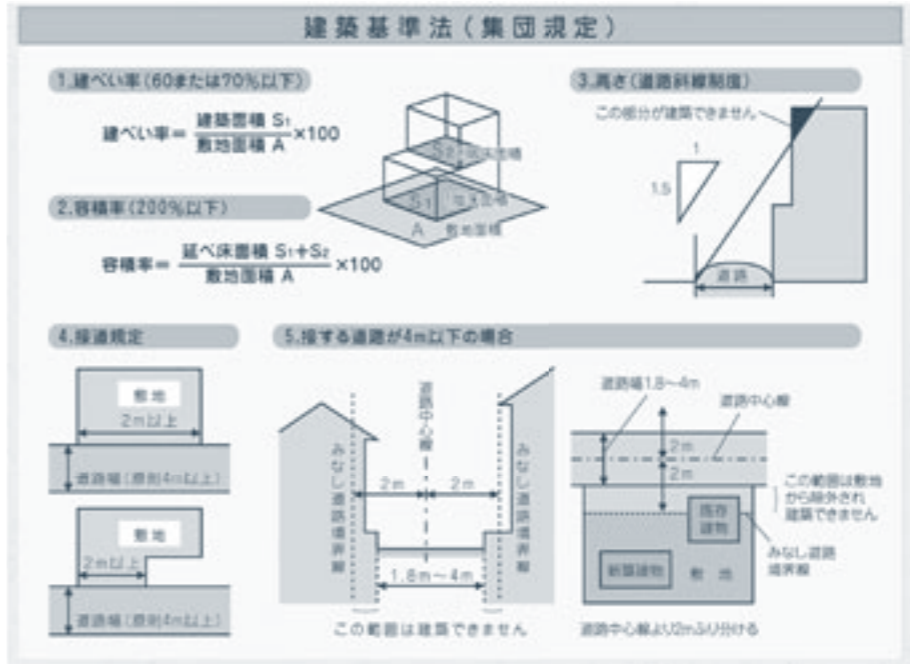
② 開発行為
都市計画法により3000㎡以上の開発行為について許可申請が必要になります。

都市計画区域外では1万㎡以上の開発行為について許可申請が、3000㎡以上の開発行為について県の要綱による承認申請が必要で

す。また、南あわじ市では、

都市計画区域内外に関わらず、1000㎡以上3000㎡未満の宅地分譲を目的とする開発行為について「南あわじ市開発指導要綱」による承認申請が必要です。

③ その他

国土利用計画法では、土地取引の届出が必要となる面積が、1万㎡以上から5000㎡以上へと引き下げられます。

都市計画区域再編(案)

南あわじ市を一体的に整備、開発及び保全するため、現在の都市計画区域外の「三原地域全域」と「緑地域の一部」を都市計画区域に編入します。なお、西淡地域と南淡地域については、変更はありません(図2参照)。

見直しに関する説明会

- ▽八木地区Ⅱ 八木地区公民館、7月13日(月)20時
- ▽榎列・三原倭文地区Ⅱ 榎列公民館、7月15日(水)20時
- ▽三原志知地区Ⅱ 三原志知公民館、7月16日(木)20時

図2. 都市計画区域再編(案)

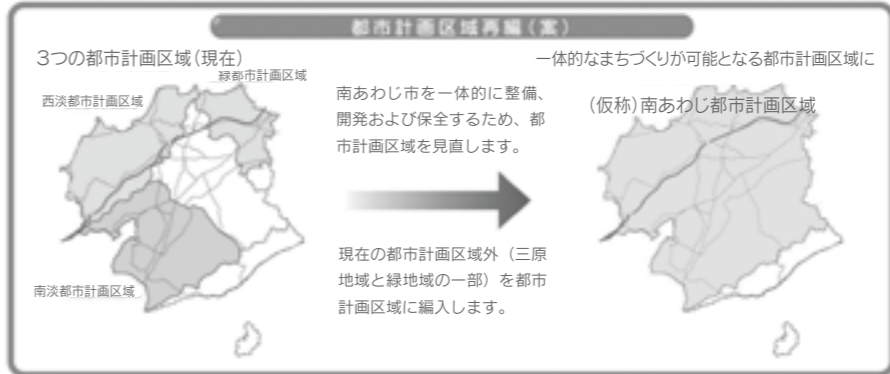

▽神代地区Ⅱ 神代地区公民館、7月17日(金)20時

▽市地区・市内全地域Ⅱ 三原市民センター、7月18日(土)20時

◎都市計画課 ☎ 37・3016

大会結果

(敬称略)



◎数字が順位。関係分のみ掲載

◆淡路だんじり祭写真コンクール

- ▽特選「クライマックス」 高谷健司(洲本市)▽準特選「熱唱」河尻節男(伊加利町)▽同「最後の見せ場」山本允准(淡路市)▽入選「見せ場」山中祥三郎(大阪府)▽同「獅子舞」行本篤司(淡路市)▽同「全身全霊」平岡大和(福良)▽佳作「上野正乃」(神戸市)、赤松文昭(洲本市)、村上利明(阿万)、泰地清一(市)、曾根正行(湊)、桐田一文(洲本市)、後藤和史(洲本市)、上野清孝(市)、柏木安弘(市)、正井良徳(神代)

◆淡路だんじり祭わんぱく絵画展

- ▽最優秀賞 藤川嶺雄(市小4年)▽優秀賞 柏木萌花(賀集小3年)、天野杏音(榎列小3年)▽和田沙亜弥(湊小3年)▽佳作 中尾新(神代小6年)、雨堤大稀(八木小1年)

◆西日本グラウンドゴルフ徳島大会

- (5月30・31日、徳島市民吉野川北岸運動公園)
- (A)フロック② 山本進

◆兵庫県高校総体相撲競技

- (6月7日、姫路市網干南公園相撲場)
- (個人戦) ① 池尻実

◆兵庫県中学生相撲選手権大会

- (6月7日、姫路市網干南公園相撲場)
- (団体戦) ③ 三原中学校

平成21年経済センサス基礎調査

届きましたか?調査票

7月1日、「経済センサス基礎調査」が行われます。全国すべての事業所及び企業が調査対象です。調査票が届きましたら「調査票の記入のしかた」をご覧ください。もれなくご記入をお願いします。

◎南あわじ市役所総務課 ☎ 43-5001
総務省統計局、兵庫県統計課

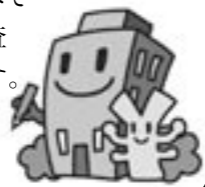

★大会結果は、情報課までお寄せください。☎ 43・5003 ☎ 43・5103、市大会規模以上

(個人戦) ① 福岡翔輝

国民年金保険料免除制度をご利用ください

国民年金保険料免除制度を利用すると保険料月額1万4660円が免除されます。(表1)

(表1) 免除時の納付額及び受給額

免除の種類	納付月額	年金の受給額
全額免除	0円	全額納めたときの3分の1
3/4免除	3,670円	" 2分の1
半額免除	7,330円	" 3分の2
1/4免除	11,000円	" 6分の5

※全額免除以外は、保険料を納付しなければ未納扱いとなります。

(表2) 申請免除の対象となる年間所得のめやす

免除の種類	単身世帯	2人世帯	4人世帯
全額免除	57万円	92万円	162万円
3/4免除	93万円	142万円	230万円
半額免除	141万円	195万円	282万円
1/4免除	189万円	247万円	335万円

※2人世帯=夫婦のみ、4人世帯=夫婦+子ども2人

年金相談

▽日時 8月7日(金) 午前11時~午後3時

▽場所 南淡公民館

◎市民課 ☎ 43・5023

下水道区域、「津井・広田」で拡大

下水道は豊かな自然を守るに、快適な環境を守るために、欠くことのできない施設です。下水道整備が完了している地域の人は、早期接続をお願いします。

区域の拡大

7月1日から津井中津浦地区の一部、7月20日から広田堂丸、市場地区の一部区域で下水道が使用可能に

なります。

早期接続に奨励金

▽下水道の供用開始後1年以内、内に排水設備工事を行い、公共ますにつなぎ込みをした人は、3万2400円

▽下水道の供用開始後1年を超え2年以内の場合は、1万51200円

◎下水道加入促進課 ☎ 50・3041

【商品名・店名・デザインの模倣を予防したい!】

商標登録・意匠登録してみませんか?

「お土産品」や「海産物」等の新商品ネーミング保護に!
「屋号」や「ネットショップの店名」の保護に!

片岸特許商標事務所 南あわじ事務所
南あわじ市神代国衛1055-5 TEL 0799-42-5118
〔広告〕 弁理士 片岸 寿文

編集室から

3月に「続三原郡史」が発刊されて、約4か月。今月号から「郡史の拾い読み」というコーナーを24頁に掲載します。

記念すべき第1号のテーマは「神代」の地名の由来。かつては「くましる」、現在では「じんたい」と呼ばれているこの地名ですが、たまたま広報担当の私の姓と同じ」ということで、初回のテーマに設定させていただきました。

このコーナーを通して、少しでも多くの方が、「南あわじ史」に目を向けるきっかけとなることを願います。(M・I)



募集

南あわじ市教育委員会(教育総務課)臨時職員(1人)

- 業務内容 学校施設関係一般事務
採用条件 市内在住、普通自動車運転免許、パソコンの基本操作(ワード・エクセル)ができる人

- 雇用期間 8月1日~3月31日
勤務条件 午前8時30分~午後5時15分(休憩1時間)
※土・日・祝日休み

- 賃金 時給870円。通勤手当支給。各種保険に加入
選考方法 面接試験

- 申込締切 7月10日(金)午後5時必着
申込方法 市販の履歴書に必要事項を記入の上、教育総務課(☎37・3017)へ郵送または持参

夏季アルバイト(図書館)

- 採用条件 市内在住、18歳以上(高校生不可)、図書館司書の有資格者及び図書館勤務経験者優先

- 勤務先 三原図書館・南淡図書館(計4名)
雇用期間 7月20日(月)~9月20日(日)で30日程度

- 勤務時間 ①午前8時30分~午後3時30分
②午前10時15分~午後5時15分
③午後1時15分~7時15分の交代制

- 賃金 時給870円(学生800円)
申込 7月7日(火)までに履歴書と資格証明の写しを持参(代理提出可)

- 選考面接 7月9日(木)午前10時~※人数により時間指定有
三原図書館 ☎43・5037
南淡図書館 ☎53・0234

- 夏季アルバイト(国民宿舎慶野松原荘・慶野松原海水浴場)
雇用期間 7月中旬~8月下旬

- 採用条件 18歳以上(高校生不可)
※詳しくは、直接お問い合わせください
慶野松原荘 ☎36・3391

市営・県営住宅入居者

- 政令月収15万8千円以下対象(小学校就学前の子供のいる世帯等は、21万4千円以下)
※9月以降入居可

- 緑田田鉄筋(広田中筋、県営)
1戸、404号、3DK、3人以上、昭和54年度建築。家賃月額1万5100円、2万9700円

- 南淡福良鉄筋(福良内、県営)
2戸、107号、207号、3K、单身可、昭和47年度建築。家賃月額9100円、1万7700円

- 政令月収15万8千円超、48万7千円以下対象
さくら回廊地(賃集八幡)
1戸、やえ棟1の1号、3LDK、单身不可、平成10年度建築。家賃月額6万4100円、駐車1台月額2500円

- 四季の丘団地(阿万塩屋)
2戸、D棟3号・5号、3LDK、单身不可、平成16年度建築。家賃月額6万2100円、6万3400円、駐車1台月額2500円(屋根付5000円)

- 申込締切 7月15日(水)
公開抽選日 7月27日(月)
午前10時。西淡保健センター
申込先 総合窓口センター

- 場所 五色台運動公園「アスパ五色」パークゴルフ場
種別 団体戦(4人編成)
参加資格 島内在住者(中学生以下は保護者の同意が必要)
参加定員 先着36チーム
参加費 1チーム2000円
※当日受付にて徴収

- 申込期間 7月13日(月)~31日(金)
申込 洲本市教育委員会体育保険課(〒656・8686 洲本市本町3丁目4番10号) ☎24・7632

- 全淡スポーツ大会「パークゴルフ交流大会」
日時 8月23日(日)
午前9時~。荒天中止

- 南あわじ市公衆衛生協会事務所再移転
6月1日から再移転し、電話番号が変わっています。
南あわじ市商工会本所内
電話 ☎42・7005

- 業務内容 飲食店等の営業許可の相談、受付。調理師免許準備講習会、食品検査、検便検査、水質検査など

- 自衛官
種目 ①防衛大学校②防衛医科大学校③看護学生④航空学生⑤一般曹候補生⑥2等陸海空士

- 受付期間 ①~③9月7日(月)~10月2日(金)④~⑥8月1日(土)~9月11日(金)
※⑥(男子)は年間を通じて受付

- 説明会 7月26日(日)午前10時~11時。淡路島駐在員事務所(洲本市米町2の1の20)
自衛隊淡路島駐在員事務所 ☎24・2449

- 阿万海岸海水浴場周辺の美化活動
日時 7月15日(水) 午前7時~約1時間。雨天中止

- 集合 阿万海岸海水浴場駐車場。一般参加大歓迎
阿南あわじ市観光協会 ☎52・2336

- 若年母子家庭のつどい
目的 母子・父子家庭、寡婦

- いらかの里青空市
日時 毎週日曜日
午前9時~午後4時

- 鳥井土曜青空市
日時 毎週土曜日
午前8時~10時

- 鳥井土曜青空市
日時 毎週土曜日
午前8時~10時

- 戦没者遺児による慰霊友好親善事業
目的 厚生労働省から委託・補助を受け、戦没者の遺児を対象に慰霊追悼を行い、地域住民と友好親善をはかる

- 費用 賛助金として海外10万円(沖縄は5万円)
(財)日本遺族会事業課事業係 ☎03・3261・5521

- 淡路島くにつみ講座
テーマ 「海と山は恋人どうし」海からのメッセージ
講師 海洋生物学者 キャサリン・ミュージック氏

- 日時 7月19日(日)
午後1時~4時30分
場所 由良小学校体育館
申込 (財)淡路島くにつみ協会企画課 ☎24・2001

- 合同労働相談会
労働条件や労使関係などに関する相談会を開催。(無料)
日時 7月24日(金)
午後1時30分~3時30分

- 場所 洲本総合庁舎2階特別小会議室(事前予約不要)
相談方法 面接による相談
相談員 淡路労働基準監督署職員、洲本公共職業安定

- 聴覚障害者のための移動相談
日時 7月29日(水)
午前10時~正午

- 場所 三原市民センター小会議室
申込 淡路聴覚障害者センター ☎24・3850 ☎26・1175

- 身体障害者生活支援センター移動相談
障害のある人や家族の皆さんが、地域で自分らしく生活するためのお手伝いをします。
日時 7月24日(金)

- 新緑な野菜・魚介類の販売「地産地消」の直売所
日時 毎月第4日曜日
午前9時~正午

- 場所 福良漁業協同組合(駐車場は旧福良中学跡地)
内容 魚介類など
福良漁協 ☎52・0064

- さんちゃん市
日時 年中無休
午前9時~午後6時

- 場所 淡路ファームパークイングランドの丘入口横
内容 野菜・果物・加工品
さんちゃん市 ☎43・2882

- しづおり朝市
日時 毎週日曜日
午前8時~10時

- 場所 倭文まちづくりの丘(しづおり団地)
内容 野菜・果物
朝市事務局 ☎46・0301

- 幅多の朝市
日時 毎週日曜日
午前7時~11時

- 場所 営農拠点センター横(榎列上幡多)
内容 野菜など
朝市事務局 ☎42・2047

- 鳥井土曜青空市
日時 毎週土曜日
午前8時~10時

- 場所 鳥井公会堂前(八木地区公民館隣)
内容 野菜など
朝市事務局 ☎42・1169

- 淡路県民局商工労政課
☎26・2086

- 合同労働相談会
労働条件や労使関係などに関する相談会を開催。(無料)
日時 7月24日(金)
午後1時30分~3時30分

- 場所 洲本総合庁舎2階特別小会議室(事前予約不要)
相談方法 面接による相談
相談員 淡路労働基準監督署職員、洲本公共職業安定

- 聴覚障害者のための移動相談
日時 7月29日(水)
午前10時~正午

- 場所 三原市民センター小会議室
申込 淡路聴覚障害者センター ☎24・3850 ☎26・1175

- 身体障害者生活支援センター移動相談
障害のある人や家族の皆さんが、地域で自分らしく生活するためのお手伝いをします。
日時 7月24日(金)

- 南あわじ市公衆衛生協会事務所再移転
6月1日から再移転し、電話番号が変わっています。
南あわじ市商工会本所内
電話 ☎42・7005

- 業務内容 飲食店等の営業許可の相談、受付。調理師免許準備講習会、食品検査、検便検査、水質検査など

- 全淡スポーツ大会「パークゴルフ交流大会」
日時 8月23日(日)
午前9時~。荒天中止

7月の無料相談



- 法律相談(先着9人)
内容 市顧問弁護士による相談
日時 14日(火)・28日(火)13:30~16:30
場所 三原市民センター 小会議室
申込 市民課 ☎43-5023 予約必要

- 行政相談
内容 行政相談委員による相談
日時 9日(木)13:30~15:00
場所 三原市民センター 小会議室
市民課 ☎43-5023

- 司法書士会による相談
(法律・登記相談、予約不要 ※先着順)
日時 21日(火)10:00~12:00
場所 泉洲本総合庁舎(多重債務相談、予約不要 ※先着順)

- 教育相談
内容 保護者等の教育問題に対する相談
日時 13日(月)13:00~15:00
場所 泉洲本総合庁舎(予約必要)
申込 淡路教育事務所「教育相談窓口」 ☎22-4152

- 不動産無料相談
内容 一般相談、不動産トラブル
日時 毎月第2火曜日13:00~16:00
場所 宅建取引業協会淡路支部(洲本ポートターミナルビル1階)
申込 ☎24-0088 予約必要

- 家庭児童相談
内容 子育てや不登校などの相談
日時 平日9:00~17:00
申込 家庭児童相談室 ☎44-3013

- 母子相談
内容 母子家庭や寡婦への相談
日時 毎週水金の9:00~17:00
申込 福祉課 ☎44-3013

- 女性問題相談(家庭内暴力、セクハラなど)
内容 女性の相談員による面接相談
日時 17日(金)13:00~16:00
場所 泉洲本総合庁舎
申込 淡路さわかやか県民相談室 ☎0120-36-7830 予約必要

- 淡路島くにつみ講座
テーマ 「海と山は恋人どうし」海からのメッセージ
講師 海洋生物学者 キャサリン・ミュージック氏

- 日時 7月19日(日)
午後1時~4時30分
場所 由良小学校体育館
申込 (財)淡路島くにつみ協会企画課 ☎24・2001



みんなの図書館

☆開館時間 / 9:30 ~ 19:00
ただし、日曜日・祝日は、17:00まで
(緑・西淡公民館図書室は土曜日17:00まで)
☆休館日 / 月曜日・祝日の翌日・月末整理日(平日)

7月の図書館カレンダー

Calendar table with columns for days of the week and dates from 5 to 31.

夏休みスペシャル 子ども映画会!!

☆期間 7月25日~8月29日の毎週土曜日(全6回)
☆時間 14:00~15:00
☆入場 無料。どなたでも大歓迎!!
※毎回見に来ていただいた人には、ステキなプレゼントが...

絵本作家 梅田俊作 原画展



・期間 7月20日(月) ~8月23日(日)
・場所 南淡図書館1階 展示室
・内容 『漁火(いさりび)海の学校』(梅田俊作/作 ポプラ社)の原画展示。
●南淡図書館 ☎53-0234

フツの子の思春期

「別に...フツです」葛藤のない相談室... 岩宮 恵子 著 (岩波書店)
●そっといちどだけ (絵本・いつでもいつしよ30) なりゆき わか作/いりやま さとし 絵 (ポプラ社)

むしばいっかのおひっこし

「むしばいっか」はお父さんとお母さん、お兄ちゃんに妹の4人家族... 西淡公民館図書室 ☎37-3028

カブトムシがいきる森

夏の雑木林をにぎわすかぶとむしの生態を「ぐんま昆虫の森」で撮影した美しい写真で紹介... 三原図書館 ☎43-5037

きつとよくなるよ

100年に一度のつらい時と言われる今、落ち込んでばかりはいられない... 南淡図書館 ☎53-0234

婦人の家イベント

- クッキング教室
講師 「たにやんの店」店長
日時 7月13日(月) 午前10時~正午
申込締切 7月9日(木)
健康運動教室(全7回)
講師 神子素 登喜子氏
日時 8月1・22・29日(土) 9月5・12・19・26日(土) 午後7時30分~8時30分

淡路人形浄瑠璃資料館

- 野水正朔「懐かしの淡路人形写真展」
7月31日(金)まで
「土芸雑俳展」淡路雅交会
7月31日(金)まで
名場面展示「玉藻前旭袂」
8月下旬まで
淡路人形写真生会

▽日時 7月7日(火)~11日(土) 午前10時~午後4時
30分 ※用具等は各自で用意
●淡路人形浄瑠璃資料館 ☎43・5037

玉青館「館藏品展」

▽内容 直原玉青の絵に俳誌「ホトトギス」の主宰稲畑汀子が俳句をしたためた合作の俳画などを中心に展示します。
▽期間 8月23日(日)まで
▽場所 玉青館(松帆西路)
▽休館日 月曜日(ただし21日は開館、翌日休館)
▽入館料 大人300円
●玉青館 ☎36・2314

星空コンサート

▽内容 南あわじ市出身のクラリネット奏者本濱寿明さんが贈る、初ふるさと公演
▽日時 7月8日(水) 午後7時30分~9時
▽場所 神代小学校体育館(無料)
●第63回天体観測会「土星と

七夕を見よう!同時開催

※午後9時~。保護者同伴。雨天中止
●くましろふれあい広場(木田徹) ☎090・3616・3824

「南あわじ農業の環境戦略」講演会

▽日時 7月17日(金) 午後1時30分~3時30分
▽場所 三原市民センター
●くましろふれあい広場(木田徹) ☎090・1157・2113

地学展示会「天と地と」

▽内容 天体写真、天体望遠鏡他
▽期間 7月18日(土)~8月11日(火)
▽場所 パルティ
●生涯学習文化振興課 ☎37・3020

第4回阿波おどり体操講習会

▽日時 7月4日(土)午後8時~
▽場所 南淡公民館3階
▽内容 メタボ症候群予防・応用編
※第5回は8月1日(土)
【毎月第一土曜日開催中】
●阿波おどり体操振興協会

ASAトライアングル 交流圏推進協議会

徳島県(AWA)鳴門市、香川県(SANUKI)東かがわ市、淡路島(AWAJI)南あわじ市の3地域が県境を越えて交流を深めることにより、圏域全体の発展をはかることを目的として、設立された協議会です。

☆創設20周年記念ロゴマーク募集

▷申込締切 8月31日(月) 必着
※詳しくは、総合窓口センターに備付の応募用紙または南あわじ市ホームページをご覧ください。
●鳴門市役所企画調整課 ☎088-684-1713

☆Jリーグ徳島ヴォルティス「四国ダービー」ご招待!!

▷内容 徳島ヴォルティス VS 愛媛FC
▷日時 8月1日(土) キックオフ=18:30
▷場所 鳴門・大塚スポーツパーク ポカリスエットスタジアム
▷対象 市内在住者(先着500名)
▷入場 チケット交換時間=15:00~19:30。「広報7月号」または免許証など市民であることを証明できるものを持ってASAチケット引換ブースまでお越しください。観戦場所はB席になります。
※缶・ピンの持ち込みはできません
●市長公室 ☎43-5002



南あわじ市文化体育館

初回トレーニング講習会 フィールバランス 受講者募集

トレーニングルームを利用する場合、初回のみ講習会を受講していただきます。
●対象者 16歳以上
●受講料 500円 ※2回目以降、市民200円
●定員 6人(予約制)
●講習時間 約1時間30分

Table with columns for date, day, and time for the training sessions.

- 子ども連れの受講はできません。
●お申し込みは、7月1日(水)当館事務所 ☎50-5077で受付します。
●市内スポーツセンターの利用できない日(休館日) 7月6日・13日・21日・27日

シリーズ 南あわじの文化財 47

大和社古印(県指定)
大和社古印は、神社の境内から出土したもので、古くから同社に伝わっています。社伝によるとこの印は、今から約200年ほど前に神社の別当延寿院で保管されていた時に火災にあい、所在が不明となっていました。その後、社地改修の際に延寿院跡から出土したと言われています。印全体は黒褐色で膚荒れやゆがみ、亀裂が認められます。銅製で印面は方形、紐(持つ部分)の先端は弓なりの形で孔はありません。往古の姿を備え、平安時代後期を下らない貴重な遺品として昭和41年に兵庫県指定重要文化財に指定されています。
大和社古印▶



環境学習島あわじマップツアー

▽内容 環境について学べる施設や自然を訪れ、淡路島の取り組みを体験学習します。
▽日時 7月25日(土) 午前9時~午後4時30分
▽対象 小学3~6年生(保護者同伴)、兵庫県民
▽参加費 500円
▽申込締切 7月15日(水)必着

要約筆記奉仕員養成講座(全10回) 受講生募集

▽日時 7月25日(土)~10月3日(土)。毎週土曜日、午後1時30分~3時30分
▽場所 淡路市立中央公民館
▽定員 先着15人
▽申込締切 7月21日(火)
●淡路聴覚障害者センター ☎24・3850 ☎26・1175

7月の健康カレンダー

● 運動教室

内容	日曜日	時間	場所
エアロビクス・ストレッチ体操 (要予約)	24 金	13:30 ~ 15:00	緑保健福祉センター

● 健康相談

内容	日曜日	時間	場所
生活習慣病相談、栄養相談、血圧測定、体脂肪測定など	6月 13月 22水 27月	9:00 ~ 11:00	三原保健センター 緑保健福祉センター 西淡保健センター 南淡福祉保健センター

● 個別健康教室

内容	日曜日	時間	場所
糖尿病予防教室。軽症糖尿病で64歳までの人を対象	6月 13月 22水 27月	8:40 ~ 11:30	三原保健センター 緑保健福祉センター 西淡保健センター 南淡福祉保健センター

● A型リハビリ教室

内容	日曜日	時間	場所
機能訓練を必要とする人を対象 (要予約)	24 金	10:00 ~ 12:00	緑保健福祉センター

● 乳幼児健康カレンダー () は対象

内容	日曜日	受付時間	場所
強い歯・幼児フッ素塗布 (18年4月・18年10月生)	3 金	13:00 ~ 13:15	
2歳児歯科健診 (19年4月生)	17 金	13:00 ~ 13:15	緑保健福祉センター
母親学級	16 木	13:15 ~ 13:30	
遊びの教室	2 木	9:30 ~ (予約制)	
発達支援相談	16 木 23 木	9:30 ~ (予約制)	
育児相談 (20年5月生)	1 水	7か月児	西淡保健センター
(20年12月生)	8 水 15 水 22 水	13:00 ~ 13:15 1歳2か月児 13:30 ~ 13:45	南淡福祉保健センター 緑保健福祉センター 三原保健センター
3歳児健康診査 (18年6月生)	21 火	12:30 ~ 12:45	
1歳6か月児健康診査 (19年12月生)	7 火	12:30 ~ 12:45	
10か月児健康診査 (20年9月生)	14 火	12:30 ~ 12:45	緑保健福祉センター
4か月児健康診査 (21年3月生)	28 火	12:30 ~ 12:45	
食育講座赤ちゃん栄養サロン (21年2月生)	30 木	9:45 ~ 10:00	

※ 「いきいき教室」、「リハビリ教室」、「足腰ピンシャン教室」、「脳の健康教室」のお問い合わせは、地域包括支援センター (☎ 44-3006) まで。それ以外は健康課 (☎ 44-3004) へ。

時間外診療病院

曜日	病院名	曜日	病院名
月	平成病院	木	翠鳳第一病院
火	平成病院	金	中林病院
	八木病院	土	翠鳳第一病院
水	中林病院	平日	18:00 ~ 23:00
	南淡路病院	土曜	13:00 ~ 23:00

休日応急診療所 (広域消防南淡路署 ☎53-1536)

診察日	9:00 ~ 16:30	19:00 ~ 22:30
7月5日(日)	福田 郁夫 医師	穀内 純江 医師
7月12日(日)	福原 正博 医師	鈴木 俊示 医師
7月19日(日)	前田 昌己 医師	平山 毅 医師
7月20日(月)	真野 博文 医師	西口 弘 医師
7月26日(日)	宮崎 美枝 医師	富本 喜文 医師

休日小児救急診療 (県立淡路病院)

診察日	担当医師	備考
7月5日(日)	平山 毅 医師	
7月12日(日)	田中 一宏 医師	受診前に電話をおかけください。 ☎23-2700
7月19日(日)	富本 康仁 医師	担当医は都合により変更になることもあります。
7月20日(月)	奥村 司 医師	
7月26日(日)	大橋 明 医師	

● いずみ会リーダー養成講座

内容	日曜日	時間	場所
食生活改善推進リーダー養成 (要予約)	9 木 23 木	10:00 ~ 12:30	緑市民センター

● 愛育班活動

内容	日曜日	時間	場所
愛育班活動	9 木	9:30 ~ 12:00	沼島総合センター

● いきいき教室

内容	日曜日	時間	場所
介護予防教室 (健康チェック・体操・認知症予防・レクリエーションなど)	1 水 2 木 7 火 8 水 16 木	13:30 ~ 15:00	南淡福祉保健センター 緑保健福祉センター 三原保健センター 松帆活性化センター 沼島総合センター

● リハビリ教室

内容	日曜日	時間	場所
転倒予防のための下肢筋力・バランス力向上運動。	9 木 14 火 23 木 28 火	9:30 ~ 11:30 13:30 ~ 15:00 9:30 ~ 11:30 13:30 ~ 15:00	緑保健福祉センター 南淡福祉保健センター 西淡保健センター 三原保健センター 緑保健福祉センター 西淡保健センター 南淡福祉保健センター 三原市民センター

● 足腰ピンシャン教室

内容	日曜日	時間	場所
介護予防の運動教室 (筋力向上トレーニング、転倒予防エクササイズ、リズム体操など)	3 金 10 金 17 金 24 金 31 金	10:00 ~ 11:30 14:00 ~ 15:30 10:00 ~ 11:30 14:00 ~ 15:30 10:00 ~ 11:30 14:00 ~ 15:30	緑保健福祉センター 南淡福祉保健センター 松帆活性化センター 南淡福祉保健センター 三原保健センター 松帆活性化センター 三原保健センター 緑市民センター 三原市民センター

● 脳の健康教室

内容	日曜日	時間	場所
認知症予防の教室。読み書き計算など	1 水 8 水 15 水 22 水 29 水	9:30 ~ 10:30 10:30 ~ 11:30	西淡公民館

● 献血

日曜日	受付時間	場所
10 金 17 金	11:30 ~ 16:00	緑保健福祉センター 三原公民館



7月3日 町ぐるみ健診スタート

7月3日(金)から「町ぐるみ健診」が始まります。年1回は健診を受け、健康を確認しましょう。

健診申込者数 (概算)

19歳~39歳	1,350人
40歳~74歳	6,010人
75歳以上	1,300人

町ぐるみ健診は予約制です!

指定日時の都合がつかない場合

下記日程の①11:00~11:30②13:00~14:00をご利用下さい。
※①は混雑が予想されますので、②のご利用をおすすめします。(変更の連絡は不要)

7月

日	月	火	水	木	金	土
			1	2	3	④
5	6	7	8	⑨	10	11
12	13	⑭	15	16	17	⑮
19	20	21	22	23	⑳	25
26	⑳	㉑	㉒	㉓	㉔	㉕

○ = 子宮がん検診の日、□ = 胃がん検診の受診制限があります。(バス1台のため)

- …西淡保健センター 7月3~4日、6~9日
- …南淡福祉保健センター 7月14~18日、21~22日、24日
- …三原保健センター 7月27~31日

8 ~ 9月

…緑保健福祉センター 8月3~6日、9月16~17日
※子宮がん検診=8月3日・5日、9月17日

健診までにチェック!

- ①受診票(問診票)
- ②予約カード(受診日時・健診場所・受診項目表示)
- ③特定健康診査用受診券(40歳~74歳・今年から南あわじ市国民健康保険の人も必要)のご確認をお願いします。

受診時の注意事項

① 全額自己負担になる人
医療保険未加入者や特定健康診査用受診券が発行されていない人は、特定健康診査は全額自己負担(65歳以下=5,250円、66歳以上=3,875円)です。

② 従業員本人
従業員本人は職場健診を受けてください。

③ 40~74歳の被扶養者の人
被扶養者の特定健康診査(40~74歳)は、市と契約をかわした医療保険者のみ受診できます。お勤め先にご確認ください。被扶養者の人は、昨年同様に医療保険者から特定健康診査用受診券をもらわないと、全額自己負担となります。
※がん検診は、会社等で検診を実施していない場合のみ受診可能です。

お知らせ

女性特有のがん検診推進事業として、一定の年齢に達した女性に対し、「子宮頸がん」と「乳がん検診」の無料クーポンを市より配布しますので、ご利用ください。

小児夜間救急電話センターを設置

小児夜間救急の問い合わせ先の一本化と当番医の事務の煩雑さを解消するため、7月1日から常設の「小児夜間救急電話センター」を設置します。

小児夜間救急診療は、重症患者を見落とさずに、早期入院が必要かどうかを判断するところです。入院が必要でないと判断された場合は、翌朝かかりつけ医を受診してください。

〔受付 22:00 ~ 翌朝 6:00 (無休)〕

・電話 ☎ 44-3799 (ミニキウキウ)

・診察 当番医の診療所



●催し ①～⑥・⑧親子活動、⑦ママ広場、要予約

行事名	内容	行事名	内容
①救急法	3日、10:30～、南淡公民館、1日締切	⑥わらべ歌。人形劇	22日、10:30～、南淡公民館、15日締切
②たなばたかい	6日、10:30～、緑保健康福祉センター	⑦ひまわり畑で撮影会	31日、10:00～と17:30～、健康広場駐車場集合
③水遊び	7日、10:30～、松帆活性化センター、先着20人、2日締切	⑦エコクラフト	13日、10:00～、西淡保健センター、先着14組
④折り紙	8日、10:30～、働く婦人の家、7日締切	⑧なつまつり	8月7日、10:00～、緑市民センター、先着50人、21日締切

☞お申し込み先=①各センター、②・⑧みどり、③・⑦せいだん、④・⑥みはら、⑤なんだん



▲高校生の育児体験(働く婦人の家)

子育て広場

梅雨空が去った後、風が夏のおおいを運んでくれます。おひさまもジリジリするような日差しになってきましたね。水分補給をまめに、木陰で休むのもいいですよ。

●ふれあいひろば (自由遊びの広場、申込不要)

センター	7月の開催日	場所	時間
せいだん	2、14、16、21、23、28、30	西淡保健センター	9:30～
みはら	2、7、9、11、14、16、21、23、30	働く婦人の家	～
みどり	1、8、10、15、22、24、29	緑保健福祉センター	～
なんだん	6、10、13、18、24、27、31	南淡公民館	11:30

●年齢別ふれあいひろば (9:30～11:30)

ひろば名	対象	開催日	場所
ひよこ	1歳の誕生日まで	10日	西淡保健センター
りす	1歳～2歳の誕生日まで	24日	働く婦人の家
うさぎ	2歳～3歳の誕生日まで	15日	南淡公民館
ぞう	3歳から幼・保入園まで	13日	緑保健福祉センター

子育て学習センター、9:00～13:00

みどり ☎44-3008 せいだん ☎37-3028
みはら ☎42-7703 なんだん ☎50-3048

地域のおじさん、おばさん運動

あなたも地域のおじさん、おばさんになってください!

子どもたちをめぐる様々な問題が深刻になる中で、「地域の子どもは地域で守り育てる」という意識を持って、子どもたちを温かく見守り、支援する大人が求められています。

子どもたちへの日常のあいさつなどの声かけや見守り、地域の行事への参加など無理のない範囲で、身近なことから実践する「地域のおじさん、おばさん運動」に、ご参加をお願いします。



●青少年なんでも相談

青少年の関することであれば、なんでも結構ですので、お気軽にご相談ください。

・日時 平日 13:00～17:00
・場所 西淡公民館・青少年育成センター内

☎青少年育成センター ☎37-3026、☎37-3048

まちの動き

●人口 **52,359人**(前月比-36人)
●(男) **25,251人**(前月比-20人)
●(女) **27,108人**(前月比-16人)
●世帯数 **18,369世帯**(前月比+8世帯)
※平成21年6月1日現在

結婚 いつまでもお幸せに

夫氏名(地区)	妻氏名(地区)	届出日
加藤 和範(福良)	西濱 百代(松帆)	5月17日
森田 耕右(賀集)	川添めぐみ(福良)	5月18日
平野 隆俊(賀集)	豊田 賀代(賀集)	5月19日
的場 猛(倭文)	堀 亜紀(阿那賀)	5月20日
柴田 佳典(阿那賀)	宮崎有美子(洲本市)	5月24日
橘 真(倭文)	松本 樹理(倭文)	5月26日
神邊 誠(西宮市)	木村 心美(西宮市)	5月30日
田村 孝史(福良)	前田千映子(志知)	6月2日
興津 勝唯(松帆)	濱西久仁子(湊)	6月6日
榎本 聡(阿万)	北野 梢(八木)	6月8日
山口 修一(賀集)	谷田知奈美(福良)	6月9日
小磯 知也(阿那賀)	濱端 小雪(洲本市)	6月11日
近藤 正次(岐阜県)	中村 清美(神戸市)	6月11日
野口 俊(榎列)	山口 明巳(市)	6月11日
樺田 力(北阿万)	河原崎美加(静岡県)	6月14日

出生 はじめまして、すこやかに

赤ちゃん	性別	保護者	地区	出生日
岡田 愛大	男	功 斉	広田	5月6日
内原 実優	女	伸 行	津井	5月8日
久留米 菜葉	女	純 純	賀集	5月9日
原田 銀	男	純 純	潮美台	5月10日
針立 なつき	女	正 樹	松帆	5月10日
大辻 佐緒莉	女	準 彦	市	5月15日
藤本 純平	男	敦 士	潮美台	5月15日
高橋 惺南	男	達 也	市	5月16日
前田 祥汰	男	章 統	北阿万	5月16日
大谷 優奈	女	高 司	市	5月18日
仲野 翔葵	男	裕 紀	八木	5月18日
印部 紘永	男	泰 男	北阿万	5月20日
藤見 珠安	女	泰 之	阿万	5月20日
安田 和人	男	弘 康	福良	5月22日
久井 咲人	男	徹 人	神代	5月23日
別所 陽大	男	寛 史	志知	5月24日
井上 鈴菜	女	貴 司	阿万	5月25日
森屋 咲希	女	謙 司	津井	5月26日
坂口美乃莉	女	匠 匠	広田	5月27日
田中 暖乃	女	克 義	八木	6月2日
居内 歌音	女	隆 博	倭文	6月3日
角間 大馳	男	剛 剛	大阪府	6月3日
武中 莉琉	男	優 也	神代	6月3日
片山 泰誠	男	理 之	潮美台	6月6日
岡本 瞬	男	友 昭	賀集	6月11日

死亡 お悔やみ申し上げます

氏名	年齢	地区	死亡日	氏名	年齢	地区	死亡日	氏名	年齢	地区	死亡日
池田 近夫	64	松帆	5月15日	松本さかゑ	93	松帆	5月24日	西野 計巳	83	倭文	6月5日
矢野こまつ	91	賀集	5月16日	柏木金次郎	88	福良	5月25日	米岡 俊一	43	市	6月5日
後藤 太一	67	志知	5月17日	土井 康司	22	神代	5月26日	多田 幸正	80	榎列	6月7日
末 廣 暹	75	阿万	5月17日	鳥井こゆみ	87	神代	5月26日	楠 直茂	61	志知	6月9日
田村 寛治	56	福良	5月17日	中川光二郎	95	灘	5月27日	山口 英子	82	志知	6月9日
北川 公一	82	八木	5月18日	菊川たけの	100	榎列	5月30日	前川 力	75	神代	6月11日
細田 一美	79	志知	5月18日	兒島みよか	78	広田	5月30日	里口 琢哉	78	阿万	6月12日
田中 右	75	賀集	5月19日	山口きぬゑ	90	八木	5月30日	西山か津子	85	北阿万	6月12日
藤井ユリカ	84	松帆	5月19日	本田 政四	84	灘	5月31日	馬部 亘	88	松帆	6月12日
高川みつこ	88	賀集	5月20日	池上よしみ	92	賀集	6月1日	山口はるみ	92	八木	6月12日
上田 恒二	85	福良	5月23日	宮崎 啓一	80	志知	6月1日	東良こたけ	88	八木	6月14日
小島 秀保	81	賀集	5月23日	川崎 克	81	八木	6月2日	守本 敬子	82	福良	6月14日
清川あやの	86	広田	5月24日	岸川 初美	86	榎列	6月4日	竹田 功	66	賀集	6月15日
橋本 文代	87	福良	5月24日	谷川 亀二	89	阿万	6月4日	山本 登	82	灘	6月15日

平成21年6月15日までの受付分(敬称略)
※この欄への掲載を希望する人は、届け出のときに窓口へお申し出ください

広報クイズ

7月22日(水)に、日本では46年ぶりに観測できる皆既日食。今回の日食は南あわじ市内でも大きく欠ける部分日食を観測することができます。さて、日食は〇〇が太陽を隠して起こりますが、〇〇に入るひらがな2文字は?(ヒント:漢字なら1文字)

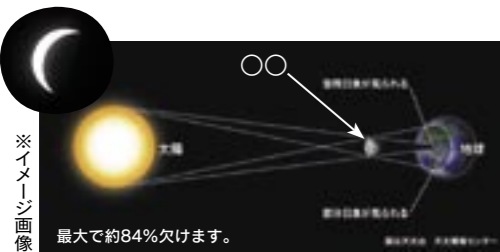

正解者の中から抽選で5人の方に、図書カード1,000円分をプレゼント!(当選は発送をもって発表にかえさせていただきます)

■応募方法 (全回答必須)

①クイズの答え、②住所、③氏名、④年齢、⑤広報または南あわじ市に対するご意見・ご感想をお書きの上、情報課までご応募ください。

■応募メ 切 7月10日(金) ※消印有効

〒656-0472 南あわじ市市善光寺 18-27
南あわじ市役所情報課広報クイズ係 宛
(メールの場合、件名に「広報クイズ」と記載)
kouhou@city.minamiawaji.hyogo.jp

※6月号の正解は「大鳴門橋」。44通の応募がありました。



地域の催しや明るい話題などが「さいましたら、気軽に広報係までご連絡ください。」
☎43・5003(情報課)



特産の玉ねぎをPR! 「オニオンピック」

淡路ファームパークイングランドの丘



▲淡路島オニオンキッチンの創作料理「オニコロ・ロール」

6月14日、淡路ファームパークイングランドの丘で「オニオンピック」が催され、玉ねぎの早食い競争や収穫レース、数当てクイズなど、特産の玉ねぎを使った競技で参加者や観客を魅了しました。また、来場者においしい南あわじの玉ねぎを実感してもらおうと、玉ねぎの 슬라이スや天ぷらが振る舞われ、玉ねぎ饅などの販売も行われました。

そのほか会場では、商工会の有志でつくるグループ「淡路島オニオンキッチン」の出店もあり、オニオンフライなどをに入れて春巻き風にして揚げた創作料理「オニコロ・ロール」(250円)の販売も行われ、人気を呼んでいました。

▲山盛り玉ねぎの数当てクイズ



▲論鶴羽ダム上流で乱舞するホタル

「田植え体験」で米づくりの喜びや大切さを学ぶ

南あわじ市いきいき農作業体験事業



▲松帆小学校5年生41人が田植え体験(6月15日)

地元農家の協力を得て、米づくりを学び体験する、市の「いきいき農作業体験事業」。今年も、松帆や湊、広田、市、北阿万の5小学校で取り組んでいます。松帆小学校では6月15日に5年生が、地元農家の伊木睦伸さんの水田で田植えをしました。6月19日には、湊小学校5年生が、川野計郎さんの水田で、家族の人も参加して植えました。両校とも、



▲湊小学校5年生15人と家族が田植え体験(6月19日)

稲まきから、田植え、稲刈りを体験して、出来たお米での調理実習も予定しています。

自然いっぱいみんなの憩いの場で、ほっと一息

無料で足湯を提供



▲生活の授業で足湯を訪れた西淡志知小学校の1年生

今年5月、福岡造園緑化(株)のガレージの一画に、地元住民の憩いの場として足湯が無料で開かれており、手作りの釜からゆげが上がっている。この足湯は、福岡造園緑化(株)の福岡清社長が、1年前からこつこつと作ってきたもので、廃材や竹など自然の材料が使われており、青竹踏みや玉石踏みの足つぼマッサージも備え付けられています。6月16日、西淡志知小学校の児童12人が、校区探検



▲「気持ちいい〜!」

の授業で足湯を体験。児童たちは「気持ちいい〜!」「毎日来たい」と大喜び。福岡さんは「子どもたちに自然の良さが伝わり、また地域の人の癒しの空間として、たくさんの人に喜んでもらえれば」と話しています。釜焚きのため、訪れる際は予約が必要とのこと。

癒スポット「まちの美術館」

ギャラリー n-gata

元美術教諭の山形尚之さんと妻の和子さんが自宅(市青木)で、約40年間で収集した版画などを展示する「ギャラリー n-gata」を開館しています。

このギャラリーは昨年4月30日、尚之さん(元市小学校長)が退職し、夫婦の結婚記念日に合わせてオープン。教諭時代に画廊などから収集した約240点の版画を自作の作品とともに、月替わりで展示しています。

当時は、生徒たちに「参考作品として本物の良い作品を見せることで、技法や構図など美術感覚を養ってもらいたい」という思いで作品を授業でも使用。ギャラリーを開館した現在では、「癒される『まちの美術館』として運営しています。気軽に鑑賞しに来てもらいたい」と話しています。なお、同ギャラリーでは、外部からの展示の相談にも応じているとのこと。



▲訪れた人に、作品の説明もしてくれる山形夫妻

淡路人形浄瑠璃を間近で体感!

阿万小学校

児童に「世界に誇る伝統文化が地域にあることを知って、実際に本物を見て、聴いて、感じて欲しい」と阿万小学校では、6月1日、4~6年生77人が阿万地区公民館で「淡路人形座」による人形浄瑠璃の実技披露などを間近で体感しました。児童達は、「絵本太功記」や「えびす舞」の演目を鑑賞したり、太夫や三味線、人形遣いの技や人形のしくみについて説明を聞いたり、実際に人形遣いの難しさなども体験しました。



▲太夫、三味線の役割や技の説明に聞き入る児童たち

おめでとう!

法務大臣感謝状

法務大臣から感謝状が、矢野義明さん(福良)に贈られました。

矢野さんは、平成5年から16年間、更生保護の活動に専念され、常に誠実さ、謙虚さをもって、明るい社会構築に向けての活動に尽力されました。

兵庫県のじぎく賞

奥野 忠さん(広田)

平成7年から小学校児童に田植えや稲刈りなどの米作りを分かりやすく指導するなど社会奉仕活動に貢献されています。

淡路文化協会 文化功労賞

地域文化の振興に貢献された次の方々に淡路文化協会から表彰が贈られました。

前池 文夫さん(北阿万) 梶井 正子さん(福良)

三原真吾さんウエイトリフティング世界大会に出場

5月23日にタイで行われた「第1回世界ユースウエイトリフティング大会」に、淡路高校に通う南あわじ市湊在住の三原真吾さんが出場。蒸し暑い気候の中、自己ベストを出すなど、健闘しました。



▲世界大会でベストを尽くす三原選手

相撲全国大会出場

8月~9月の相撲全国大会に南あわじ市在住の次の方々が出場します。

- ◆全国高等学校相撲選手権大会
- ◆選抜高校相撲十和田大会
- ◆選抜高校相撲宇佐大会
- ◆池尻 実さん(柳学園高)
- ◆全国都府県中学生相撲選手権大会
- ◆福岡 翔輝さん(三原中)
- ◆わんぱく相撲全国大会
- ◆福本 匠吾さん(賀集小)
- ◆神田 啓佑さん(榎列小)

夜空にきらめく大輪の花

慶野松原花火大会

手を伸ばせば届きそうなほど間近で上がる花火。3,100発の打ち上げ花火が、色鮮やかに夏の夜空を彩ります。慶野松原の浜辺に陣取って、夏の風物詩「花火」をご覧になってはいかがでしょうか。

●日時 7月25日(土) 18:30~20:45

●場所 慶野松原海水浴場周辺 ※荒天時翌日順延

※駐車場に限りがありますので、乗り合わせてご来場ください。

福良湾海上花火大会



●日時 8月12日(水)~14日(金)

※12・13日=盆踊り、14日=大綱曳・花火大会ほか(詳細は広報8月号に掲載)

●場所 福良湾周辺

◀ 300mの綱を引く大綱曳

市民まつり協賛金について(注意)

花火大会の実行委員会では、事業所等に協賛金のご協力をお願いしています。主催者からの「協賛金」は「祭りの紹介と称する『新聞広告宣伝』とは、一切関係ありません。

祭りについての広告宣伝、協賛依頼で何か疑問を感じられましたら、商工観光課にお問い合わせください。

花火大会実行委員会事務局

商工観光課 ☎ 37-3012

18:30~19:00 子ども太鼓、トランポ・ロビクス
19:35~20:00 南あわじ太鼓衆「葦」
20:00~20:45 花火打ち上げ

『続三原郡史』

郡史の拾い読み 知っておきたい...

地名の由来

その1



神代 (じんだい)

「くましろ」から「じんだい」

『和名抄』に三原郡神代郷があり、「久万之呂」と訓じている。「くましろ」と読む。「淡路国太田文」には鎌倉時代の国衙領として「東神代保」、「西神代郷」の名が出ている。明治10年、地頭方、喜来、富田、黒道村が合併して神代村が成立した。その後、明治22年の町村制施行によって、国衙村、上田村、神代村が合併して神代村が成立した。その時から、現地の人は、神代と神代を区別するため、神代を「くましね」と呼ぶようになったと考えられる。成立当初の神代村から、公式に県を通じ政府(内務省)に届けた村名の読み方は、「くましろ」であった。しかし、現地の人びとは、「くましろ」という平安時

代々の難しい古訓になじまず、分かりやすい「じんだい」と音読する人が多かったからではなからうか。三原郡の人が遠隔地から神代村に電報を打つとき、「ジндаイムラ」と書くと、郵便局でそれを受け付けてもらえなかったという逸話があった。しかし、明治末年ごろには、「じんだい」が公に認められるようになったのではなからうか。なお、上田という地名は、論鶴羽神社か上田八幡神社の「神代」の意である。

第7編 各説 地名の改変
三原郡の大字名と冠称の由来から抜粋

市内書店にて好評販売中!
『続三原郡史』
編集事務局
市長公室 ☎ 43・5002

URL: <http://www.city.minamiawaji.hyogo.jp/>

E-mail: kouhou@city.minamiawaji.hyogo.jp

TEL: (0799) 43-5003 FAX: (0799) 43-5103