



南あわし6



協力し合って盛り上げた淡路だんじり祭

淡路だんじり祭が4月29日、三原健康広場で開催され、絢爛豪華なだんじり22台が集まりました。会場では、だんじりの練りやだんじり唄の熱唱のほか、獅子舞や子どもたちの竹太鼓も登場。さらに、祭礼団同士が協力し合っただんじりを担ぎ、勇壮な練りを披露する場面もあり、観客約1万人を沸かせ賑わいました。また、同実行委員会では熊本地震災害への義援金を募り、82,810円の義援金が集まりました。

市政ひろば（日本遺産決定他）	2～9
お知らせ	10～17
情報瓦ばん	18～19
まなびの扉	20～21
いきいき健康生活	22～23
心のかけはし	24～25
まちかどトピックス	26～27
若人の広場公園の絵画・写真作品募集	
& 地域おこし協力隊	28



▲委嘱状を受けた大田さん

南あわじ市地域おこし協力隊の委嘱状交付式を5月16日に行い、京都府福知山市から

地域おこし協力隊に新隊員着任

南あわじ市地域おこし協力隊の委嘱状交付式を5月16日に行い、京都府福知山市から

移住された大田志穂さんが新たに着任しました。大田さんは、美菜恋米屋で販売支援に携わるほか、特産品の開発や広報などの活動を行います。交付式では、中田市長が「基幹産業の振興に知恵を出してほしい」と激励し、大田さんは「市内外の人に南あわじ市の魅力を伝え、南あわじ市を好きになつてもらいたい」と抱負を語りました。



▲中田勝久市長と握手する村上頌樹さん(右)

村上頌樹さんが選抜高校野球優勝の報告!

第88回選抜高校野球大会で奈良県の智辯学園高等学校の

エースとして投打に大活躍して優勝に導いた、賀集出身の村上頌樹さんの優勝の報告会が5月9日、市役所で行われました。村上さんは、賀集少年野球クラブで野球を始め、南淡中学校在学中に島内の硬式野球チーム「アイランドホークス」でエースとして活躍。進学した智辯学園高等学校を春夏通じて初めての優勝に導きました。報告会で村上さん

国内最高齢の「みなみ」の誕生日をお祝い

淡路ファームパークイングラの丘で飼育されている雌のコアラ「みなみ」が、20歳の誕生日を迎え、5月1日に同園で長寿を祝うセレモニーが行われました。コアラの20歳は人間の100歳に相当する。「みなみ」は国内最高齢です。県と友好提携を結ぶ西オーストラリア州から友好の証として贈られた同園のコアラは現在7頭が飼育されています。セレモニーでは中田市長が井本園長に祝い状とみなみ専用の赤い座布団を贈呈。長寿を祝う紅白餅が入園者先着500人に振る舞われました。

▲「みなみ」の長寿お祝いセレモニー



▲来園者に紅白餅が振る舞われました



▲(右上)自凝島神社、(左上)沼島・上立神岩、(右下)鳴門海峡とうずしお (左下)認定を喜ぶ中田市長を含む淡路島日本遺産委員会のメンバー

「国生みの島・淡路」が日本遺産に認定

文化庁が地域の文化財や伝承、風習などにまつわる特色あるストーリーを認定する「日本遺産」に4月19日、島内3市で申請した「古事記」の冒頭を飾る「国生みの島・淡路」(古代国家を支えた海人の営み)が選ばれました。今回認定されたストーリーは、島内3市と淡路県民局、淡路青年会議所、淡路島くうみ協会、淡路島観光協会の7団体で構成する「淡路島日本遺産委員会」で作成。国生み神話の中で最初に誕生する「特別な島」を淡路島とし、その背景には、金属器文化や塩づくり、航海術で畿内の王権や都の暮らしを支えた海の民「海人」の存在があったと紹介しています。また、ストーリーには、淡路市の五斗長垣内遺跡や伊弉諾神宮、洲本市の先山千光寺などのほか、本市の松帆銅鑿や古津路銅剣、沖ノ島古墳群、大和天国神社、鳴門海峡とうずしお、淡路人形浄瑠璃、自凝島神社、沼島など31項目の文化財が構成されています。

▲イザナギとイザナミの石造(沼島・おのころ神社)

世界遺産登録へフレーム切手発売!



▲渦潮観潮船で行われた贈呈式

渦潮の世界遺産登録への機運を高めてもらうとオリジナルフレーム切手「鳴門海峡の渦潮」が発売されました。4月19日、発売を記念して渦潮観潮船「日本丸」の船上で日本郵便近畿支社と四国支社から自治体関係者や写真提供者らに切手が贈呈されました。フレーム切手の価格は、1シート税込1230円で、淡路島徳島市、鳴門市等の郵便局で4月20日から1250シートが販売されています。



▲発売のフレーム切手

渦潮世界遺産推進フォーラム開催

鳴門海峡の渦潮の世界遺産登録に向けて、世界遺産や渦潮に関する理解を深め、機運を醸成するため、フォーラムを開催します。定員は500人で、入場は無料です。ふるってご参加ください。

日時 **7月2日(土)** 午後1時15分～4時30分

場所 洲本市文化体育館文化ホール

内容 ①学術調査報告
②講演 元ユネスコ事務局長(第8代) 松浦晃一郎氏
元東京理科大学理工学部教授 西村 司氏
元静岡県富士山世界遺産課学術調査班長 小野 聡氏
③その他 落語上演 月亭八方師
和太鼓演奏 大野わらじクラブ

兵庫・徳島「鳴門の渦潮」世界遺産登録推進協議会 事務局(淡路県民局未来島推進課内) ☎26-2085

市道茶屋池線が開通

国道28号と広域農道・オニオンロードを結ぶ八木養宜上の市道茶屋池線が4月27日に完成し、開通式を行いました。同線は、国道28号線の渋滞緩和と地域経済活動の発展を図るため平成24年8月に着工。総事業費約7億8千万円で、茶屋池に架かる100メートルの橋を含めて全長1070メートルの道路を整備しました。開通式では、八木保育所の園児らが合唱を披露。関係者によるテープカットの後、通り初めをし、開通を祝いました。

▲茶屋池線(国道28号線側)



▲テープカット

平成 28 年
6月1日

経済センサス 活動調査

- 全国すべての事業所・企業が対象となります
- お手元に届いた調査票は、「調査票の記入のしかた」をご覧ください、漏れなくご記入をお願いします
- 入力簡単なインターネットによる回答をお勧めします

ビルクんとケイちゃん



調査票の記入にご協力をお願いします！また、インターネットでの回答期限は6月7日(火)までとなっています！

総務省・経済産業省・兵庫県・南あわじ市
秘書課 ☎ 43 - 5204

熊本地震災害兵庫県義援金の募集を行っています

兵庫県では「平成28年熊本地震災害兵庫県義援金募集委員会」を設立し、被災者支援のための義援金募集を行っています。

- ◆募集期間 平成28年6月30日(木)まで
- ◆募集方法 次の金融機関へ振込み。口座名義は、いずれも「平成28年熊本地震災害兵庫県義援金」です。
- ◆【義援金募集用口座】

三井住友銀行	神戸公務部	(普通)	3052755
みなと銀行	本店営業部	(普通)	1929443
但馬銀行	神戸支店	(普通)	9831681
J A兵庫信連	本店	(普通)	0014208

◆税法上の取扱い
この義援金は「ふるさと納税」に該当し、個人の場合は寄付金控除、法人の場合は全額損金算入の対象となります。ATMまたは銀行窓口で発行される控えの原本を領収書として、大切に保管してください。なお、災害支援を目的とした緊急支援のため、返礼品の贈呈はありません。

☎平成28年熊本地震災害兵庫県義援金募集委員会事務局
☎078-341-7711 (内線5352・5386)



▲市長から激励を受けた(左)高田課長補佐と(右)江本主査

熊本地震で甚大な被害があった熊本県益城町を支援するため、5月14日から20日までの7日間、本市から下水道課の高田智之課長補佐と総務課の江本大志主査を派遣しました。

今回の派遣は、関西広域連合の熊本地震災害支援本部からの要請で、益城町の被災家屋の被害認定調査を行いました。

派遣を受けた二人は、淡路島地震で調査経験を持つお

熊本地震被災地支援へ職員を派遣



▲1階ロビーに設置した地域づくり掲示板

市内の21地区において、それぞれの地域の様々な情報を地域住民にお知らせする広報紙が発行されています。

その21地区の広報紙を「地域づくり掲示板(地域の情報掲示板)」として、市役所本館の1階ロビーに集めて、自分の住んでいる地域以外の広報紙も、一度にご覧いただけるようにしました。

各地域の広報紙は、市が発行している広報とは異なり、より地域に身近な情報を地域

21地区の広報紙を市役所1階ロビーに掲示

の住民に伝えることを目的として、それぞれ地域づくり協議会が発行しています。

地域によってお知らせしたい内容や情報の伝え方にそれぞれ工夫があり、地域の特色がよく分かるものとなっていますので、各種手続きや会合等で市役所へお越しの際は、是非とも1階ロビーへ立ち寄ってご覧ください。

☎ 43・5212



▲現地で被害認定調査を行う2人

り、「阪神淡路大震災の恩返しをしたい」「少しでも早い復旧に向けて貢献したい」と決意を述べ、現地で使命を果たしました。

ふれあい市長室 大活躍 南あわじ市出身選手たち

南あわじ市長 中田勝久

玉ねぎの収穫の最盛期を終え、ほ場には水が張られ、田植えの準備を進められていく作業風景を良く目にします。水田と小屋いっぴいの玉ねぎを同時に見られる、南あわじならではの風景を見ると、いよいよ夏本番間近だと感じます。

を調査するための資格を有した職員2名を甚大な被害を受けた益城町に派遣いたしました。復興にはまだまだ時間と支援が必要です。南あわじ市においても、できる限りの支援を実施してまいります。

平成23年3月に発生いたしました東日本大震災の復興のため、今年度も宮城県南三陸町へ職員1名の派遣を継続しております。また今年4月に発生した熊本地震につきましては、5月14日〜20日の間、被災家屋

先日、第88回選抜高校野球大会で優勝した智辯学園高等学校の村上頌樹投手(賀集出身)が優勝報告に来てくれました。私からは「夏の大会も優勝を目指して頑張ってください」と言葉を贈らせていただきました。また、今年夏に開催されるリオデジャネイロ・パラリンピックの柔道日本代表に北阿万出身の正木健人選手が内定。さらに第1回アジアU-21男女ビーチバレー選手権大会で志知出身の村上礼華選手が準優勝の栄冠に輝きました。市内出身選手達の活躍は大変うれしく、誇りに思います。選手の皆さんのさらなる活躍を期待しております。



▲熊本地震被災家屋(益城町)

さて、4月19日に文化庁が地域の歴史や文化にまつわる

ストーリーを認定する「日本遺産」として、島内3市が申請した「古事記」の冒頭を飾る「国生みの島・淡路」が古代国家を支えた海人の営みが選ばれたと認定されました。認定にご尽力いただいた一般社団法人淡路青年会議所をはじめ多くの方々に感謝申し上げます。ともに、これから島内3市と関係団体の方々と協力して、より一層の淡路島の魅力を発信してまいります。

ある旅行予約サイトのサイクリング客に人気の旅先ランキングで淡路島が2位に選ばれました。淡路島ロングライド150のイベントによる認知度向上はもちろん、海風を感じながら周遊できる点が評価されたようです。淡路島には素晴らしい景色、日本遺産にも選ばれた文化や歴史、淡路島たまねぎやこれから旬を迎えるハモなどの農畜水産物など多くのふるさと資源があります。この素晴らしさを広く発信し、認知度を高め、ふるさと創生を目指してまいります。市民の皆さんのご理解ご協力を宜しく申し上げます。

◆自然災害から「住まい」「家財」を守る フェニックス共済

◆フェニックス共済は兵庫県が条例に基づいて実施する「安全」・「安心」の制度です



◆住宅再建共済制度(負担金:年額5,000円)

- 【共済給付金】(半壊以上の被害を受けたとき)
 - 再建・購入=600万円
 - 補修=200万円(全壊)、100万円(大規模半壊)、50万円(半壊)
 - 再建・購入・補修をしない場合=10万円
- (注)1 県外で再建・購入した場合は、1/2の額となります。
- 2 賃貸住宅等については、別途制約があります。

※初年度は500円/月×3月までの月数(上限5,000円)です

+ 住宅再建共済にプラスして

◆一部損壊特約(負担金:年額500円)

- 一部損壊(※1損害割合10%以上20%未満)を給付対象とする制度
- 住宅再建共済制度加入者が一部損壊(※1)の被害を受けたとき
 - 一部損壊で建築・購入補修=25万円
 - 建築・購入補修せず、賃貸住宅に入居した場合など=10万円(居住確保給付金)
- (注)1 県外で再建・購入した場合は、1/2の額となります。
- 2 賃貸住宅等については、別途制約があります。

◆家財再建共済制度(負担金:金額1,500円)

- 【共済給付金】(半壊以上または床上浸水の被害を受けたとき)
 - 全壊で購入・補修=50万円
 - 大規模半壊で購入・補修=35万円
 - 半壊で購入・補修=25万円
 - 床上浸水で購入・補修=15万円
- (注)1 県外で再建・購入した場合は、1/2の額となります。
- 2 賃貸住宅等については、別途制約があります。
- 3 落雷等で家財のみが被害を受けた場合は対象外。

お問い合わせ
(公財)兵庫県住宅再建共済基金
TEL 078-362-9400
(専用電話:平日9:00~17:00)
<http://phoenix.jutakusaiken.jp/index.html>

功労者表彰 ～ 兵庫県功労者表彰 ～



県政の推進や地域活動、公共の福祉や産業振興などに功労のあった人たちに「兵庫県功労者表彰」が贈られます。2016年、南あわじ市では4人の人たちが県功労者として表彰されました。(順不同、敬称略)

【地域活動功労】

瀬尾 弘澄さん(阿那賀)
淡路保護区保護司会会長として、また兵庫県保護司会連合会副会長として永きにわたり更生保護活動に尽力されています。犯罪防止や防犯、薬物乱用防止の啓発活動を熱心に進め、社会を明るくする運動での街頭啓発や講演会、作文コンテストの取り組みを積極的に展開して、南あわじ市の安心・安全なまちづくりに大きく貢献されています。

【産業振興功労】

坂部 明男さん(阿万)
淡路瓦工業組合の設立当初から組合理事として2期4年、平成21年からは、副理事長として永年にわたり淡路瓦の販路拡大、広報活動に尽力されています。阿万支部の支部長としてリーダーシップを発揮され積極的な活動を進められています。組合事業の海外展開では、展示出張や企業訪問に奔走され淡路瓦の産業振興と発展に大きく貢献されています。

【福祉功労】

谷口 啓一さん(福良)
南あわじ市社会福祉協議会会長として、また兵庫県社会福祉協議会理事として地域福祉の向上に尽力されています。特別養護老人ホームすいせんホームの運営を受託して高齢者福祉の充実と施設運営の改善に手腕を発揮されたほか、協議会の合併に大きく貢献。地域特性を活かした協議会事業の推進と住民交流に精力的に取り組む福祉の充実に大きく貢献されています。

【農林水産功労】

椿原 芳郎さん(神代)
上田池土地改良区の理事として平成8年就任、平成20年に理事長に就任されて、19年の永きにわたり土地改良区の運営基盤の充実と組織の育成に尽力されています。卓越した指導力から受益地域での農業用水の円滑な配分調整と上田池堰堤ならびに幹線水路の適正な維持管理体制を確立されて、地域農業の発展に大きく貢献されています。

吉備国際大学からのお知らせ

オープンキャンパス2016のお知らせ

吉備国際大学では2016年度のオープンキャンパスとオープンキャンパスを次の日程で開催いたします。
参加申込制の「キャンパス見学会」、参加申込み不要で学食が無料体験できる「オープンキャンパス」の2種類です。
受験生だけでなく、保護者の方、ご家族の方、誰でも参加できます。駐車場も多数ございます。ぜひ、本学のオープンキャンパスへお越しください。



★キャンパス見学会(要申込)

▽開催日時 6月11日(土)、11月13日(日)、12月17日(土)の午後1時30分～午後4時

▽内容 学科説明、キャンパス見学、個別相談、A O面談ほか

★オープンキャンパス(申込不要)

▽開催日時 7月17日(日)、8月27日(土)、9月24日(土)の午前11時～午後4時

▽内容 学食体験、学科紹介、ミニ講義、キャンパスツアー、体験コーナー、入試相談、奨学金相談、アパート相談、A O面談、在学生とのフリートークほか

▽内容 学食体験、学科紹介、ミニ講義、キャンパスツアー、体験コーナー、入試相談、奨学金相談、アパート相談、A O面談、在学生とのフリートークほか

○順正学園入試広報室
☎0120・25・9944

連合自治会

南あわじ市連合自治会大会が4月30日に行われました。大会では、地域づくりに尽力され、3年以上連続して自治会長を務められて退任される人たちに、中田勝久市長より感謝状が贈呈されました。なお、平成28年度連合自治会の本部役員は次の人たちです。※敬称略(所属地区)

会長 原 孝 (福良)
副会長 松坂 壽仁(潮美)
会計 納 周平(俊文)
会計監査 喜田 進 (丸山) 清水昭男(伊加利) 細川 満 (八木)

ふるさと納税

ふるさと南あわじ応援寄附金

区分	件数	金額
南あわじ市内	561件	68,353,749円
市外(島内)	108件	17,701,000円
市外(島外)	11,614件	535,514,402円
合計	12,283件	621,569,151円

寄附状況の公表 (5月17日現在) 詳細は市のホームページで掲載しています

※寄附ありがとうございます

2016 淡路島ロングライド150 参加者募集

淡路島を自転車で1周(約150km)するサイクリングイベントを開催します。

- ◆日程 **9月19日(月・祝)**
- ◆場所 淡路島国営明石海峡公園
- ◆参加資格 中学生以上(公道を走行可能な自転車)
- ◆参加費 10,000円(消費税、傷害保険料含む)
- ◆定員 2,000人(先着順)
- ◆申込締切 **8月31日(水)**

※申込方法は大会ホームページ <http://www.awajishima-longride.jp/>

岡同大会事務局 ☎0259-74-3515

～ 新しい夢の『はじまり』を創るために ～ 「安心・安全・信頼」の解体工事はお任せください!!

お気軽にご相談を...
※お見積りは無料です

松井開発運輸株式会社

検索

今月の納税

市・県民税.....【1期】

納期限 **6月30日(木)**

《納期内に忘れず納付しましょう》

◆安心・便利・確実な口座振替

市税は口座振替で納付することができます。手続きをすれば、納付のたびに金融機関等に行く必要がなく納め忘れがありませんので、大変便利です。
※預貯金通帳、届出印を持参の上、市内の金融機関(郵便局含む)または市役所税務課で手続きをしてください

◆便利なコンビニでの納付

市税はコンビニで納付することができます。ご自宅、勤務先の近くのコンビニで、土・日・祝日を問わず、24時間いつでも納付できますので、大変便利です。
※納付が30万円を超える場合は、コンビニで納付できません

平成28年度の市・県民税(住民税)について

今月、市・県民税(普通徴収)の納税通知書をお送りします。

- ▽個人市民税と個人県民税をあわせて市・県民税と呼びます。
- ▽市・県民税が課税されるのは、平成28年1月1日現在、市内に住んでおり、平成27年中に一定額以上の所得がある人です。
- ▽1月2日以降に市外へ転出した人や亡くなった人も平成28年度分は南あわじ市で課税されます。
- ▽平成28年度の市・県民税は、平成27年1月～12月までの1年間の所得をもとに算出しています。平成27年中に退職し、それ以降働いていない人でも、退職までの所得により課税されます。
- ▽市・県民税が給与から天引きされる特別徴収の人は、5月に勤務先の事業所を通じて税額決定通知書をお送りしています。

$$\text{税額} = \text{①均等割(定額)} \quad 5,800\text{円} + \text{②所得割} \quad \text{税率}10\%$$

※東日本大震災の教訓を踏まえ、地方公共団体が実施する防災のための施策に要する費用の財源を確保するため、平成26年度から平成35年度まで均等割額が1,000円加算されています。

岡税務課 ☎43-5213

市内局番を確かめておかけください

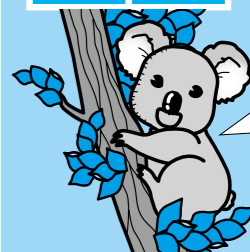

◆電話番号◆

南あわじ市役所(代表) ☎43-5001(総務課)
【議会】 議会事務局 ☎43-5005
【総務部】 総務課 ☎43-5001 財政課 ☎43-5209 管財課 ☎43-5210 情報課 ☎43-5206 ケーブルテレビ ☎43-2345
【企画部】 秘書課 ☎43-5204 ふるさと創生課 ☎43-5205 商工観光課 ☎43-5221 消費生活センター ☎43-5099 うずしお世界遺産推進課 ☎43-5207

【危機管理部】 危機管理課 ☎43-5203
【市民部】 市民課 ☎43-5212 税務課 ☎43-5213 環境課 ☎43-5214
【福祉部】 福祉課 ☎43-5216 子育て支援課 ☎43-5219 長寿福祉課 ☎43-5217 地域包括支援センター ☎43-5237 健康課 ☎43-5218
【農林水産部】 農林振興課 ☎43-5223 食の拠点推進課 ☎43-5224 農地整備課 ☎43-5225 水産振興課 ☎43-5243
【建設部】 建設課 ☎43-5226 都市計画課 ☎43-5227 下水道課 ☎43-5228
【会計】 会計課 ☎43-5229
【教育委員会】 教育総務課 ☎43-5230 学校教育課 ☎43-5231 社会教育課 ☎43-5232 体育青少年課 ☎43-5234 青少年育成センター ☎43-5238
【各委員会事務局】 選挙管理委員会事務局 ☎43-5004 監査委員事務局・固定資産評価審査委員会事務局 ☎43-5235 農業委員会事務局 ☎43-5236
【淡路広域水道企業団】 お客様センター ☎43-3038

議会

第67回市議会定例会日程(6月)

議会事務局 ☎43-5005

◆本会議 開会：午前10時～

Table with 2 columns: 日程, 内容. Rows include 3日(金) 条例案上程、28年度補正予算案など上程(委員会付託), 10日(金) 一般質問, 13日(月) 一般質問, 14日(火) 一般質問、追加議案上程, 15日(水) 予備日, 21日(火) 追加議案上程、付託案件委員会審査報告・表決

◆委員会 開会：午前10時～

Table with 3 columns: 日程, 委員会, 内容. Rows include 17日(金) 総務常任委員会 付託案件審査, 16日(木) 産業厚生常任委員会

- ・議会は市役所本館4階の議場で傍聴できます。
・インターネットによる中継、モニター中継(市役所本館4階ロビー、中央公民館)をしています。
ご利用ください。



戸別受信機の設置が始まりました！
デジタル防災行政無線整備事業

戸別受信機は、地震等の災害情報や市役所からのお知らせなどを聞くことができる機器です。戸別受信機の設置をお申込みいただいたご家庭へ、宅内工事業者が設置のために来月2月末までに順次訪問いたします。訪問前には日程調整のため、宅内工事業者から連絡いたします。



戸別受信機は、防災情報を確認するため、一家に一台が必要です。
戸別受信機の「設置意思確認書」または「設置業者選定届」の返送がお済みでない人は、お早めにご返送ください。
ご不明な点等がありましたら情報課までご連絡ください。
☎43・5360
☎43・5206

G7神戸保険大臣会合が開催されます！

開催日 6月11日(日)、12日(月)
警備にご協力ください！



「不審な人物」や「不審な車(物)」等を見かけたときは、110番通報をお願いします。
南あわじ警察署

国民年金保険料は納付期限までに納めましょう

平成28年4月分から平成29年3月分までの国民年金保険料は、月額1万6260円です。
保険料は、日本年金機構から送られる納付書により、金融機関・郵便局・コンビニで納めることができます。
また、クレジットカードによる納付やインターネット等を利用しての納付、そして、便利でお得な口座振替もあります。

よって督促を行い、指定された期限までに納付が無い場合は、延滞金が課されるだけでなく、納付義務のある人の財産を差し押さえることがありますので、早めの納付をお願いします。
所得が少ないなど保険料の納付が困難な場合は、免除される制度や猶予される制度がありますので、市民課窓口へご相談いただきますようお願いいたします。
※「納付義務のある人」とは、被保険者本人、または、連帯して納付する義務を負う配偶者および世帯主になります

☎0789124980

おむつ用ごみ袋を無料配布します！

市では、「まち・ひと・しごと創生総合戦略」の子育て支援施策の一環として、平成28年度より、子育て世代の経済的な負担軽減を図るため、市内の3歳未満児がいる世帯を対象に、市指定の可燃用ごみ袋を無料で配布します。



対象 市内在住の3歳未満児がいる世帯
無料配布 市指定の可燃用ごみ袋(小)3袋
配布開始 6月1日より
配布方法 健康課が実施する「4か月健診」「1歳6か月健診」「2歳3か月健診」時に配布します。
なお、健診未受診者の人は、3歳未満児が確認できる母子手帳等を持参のうえ、環境課窓口(市役所本館3階)で手続きを行えば配布します。
※平成28年5月末までに2歳3か月健診を受診済みの3歳未満児は3歳児健診時配布します
☎環境課 ☎43・5214

地域福祉推進計画策定委員を募集

社会福祉協議会では、平成28年度末までに「第3次地域福祉推進計画」を策定します。地域福祉推進計画とは、地域の現状に即した社協運営と地域福祉活動を進めるための計画であり、今後の方針を話し合う策定

委員を募集します。
応募締切 6月10日(金)
対象者 市の地域福祉を一緒に考えてくれる人
※応募方法などはお問合せください
☎社会福祉協議会 ☎44・3007

全島一斉清掃の日

7月3日(日)

ゴミのない美しい淡路島を国民の手で創りましょう。多くの参加をお願いします。
☎環境課 ☎43・5214

災害に備えましょう！

自然災害から、身を守るためには、一人ひとりが防災意識を高めるとともに日頃からの災害への備えが重要です。
南あわじ警察署

不法就労・不法滞在取締りを強化中！

社会の健全な発展を図るために、不法就労・不法滞在問題について正しく理解し、外国人の不法就労・不法滞在をなくすようご協力をお願いします。
南あわじ警察署

会員募集中

- 植木剪定 ○大工・左官仕事 ○農作業 ○除草・草刈 ○軽作業
○施設管理 ○清掃 ○毛筆筆耕 ○生活支援(掃除・洗濯・食事支度) など

お気軽にお電話下さい
(公社)南あわじ市シルバー人材センター

〒656-0122 南あわじ市広田広田 1064 番地 (旧緑庁舎1階)
TEL / 0799-45-0171 (代) 0799-45-0012 FAX / 0799-45-1814

シルバー人材センターは旧緑庁舎へ移転しました

【広告】

決定!

後期高齢者医療制度 平成28・29年度の保険料率を決定しました

後期高齢者医療制度の保険料を決める基準である保険料率（均等割額と所得割率）は2年ごとに見直されます。

◆保険料率(平成28・29年度)

保険料率	28・29年度	(前回)26・27年度
均等割額	48,297円	47,603円
所得割率	10.17%	9.70%

※医療給付費の増加などによる保険料の大幅な上昇を抑制する趣旨から、給付費準備基金のうち、73億円を取り崩して繰り入れることにより、均等割額の上昇幅を694円、所得割率の上昇幅を0.47ポイントに抑えています

◆兵庫県の保険料計算方法(平成28・29年度)

年間の保険料は一人ひとりが等しく負担する「均等割額」と前年の所得に応じて負担する「所得割額」の合計となります。

$$\begin{array}{|c|} \hline \text{保険料額(年額)} \\ \hline \text{上限57万円} \\ \hline \end{array} = \begin{array}{|c|} \hline \text{均等割額} \\ \hline 48,297円 \\ \hline \end{array} + \begin{array}{|c|} \hline \text{所得割額} \\ \hline (\text{※総所得金額等}-33万円) \times \text{所得割率} 10.17\% \\ \hline \end{array}$$

※総所得金額等とは収入額から控除額を引いた金額です。(ここでいう控除額とは、公的年金等控除額、給与所得控除額、必要経費のことをいい、所得控除(社会保険料控除、扶養控除等)は含みません。)

◆保険料額の通知について

個人ごとの保険料額は7月中旬に送付する保険料額決定通知書でお知らせします。

◆所得の低い人の軽減

以下の人は、平成27年中の所得に応じて平成28年度の保険料額が軽減されます。なお、平成28年度から5割及び2割の軽減対象が拡大しました。(5割軽減の基準について、被保険者数に乗ずる金額が26万円から26.5万円に変更になりました。また、2割軽減の基準について、被保険者数に乗ずる金額が47万円から48万円に変更になりました)

①均等割額

▼世帯(世帯主と世帯内の被保険者)の平成27年中の総所得金額等が一定の金額以下の人

総所得金額等(被保険者+世帯主)が 次の基準以下の世帯		軽減割合 (軽減後:年額)
基礎控除額 33万円	被保険者全員の各所得(年金所得は控除額を80万円として計算)が0円	9割 (4,829円)
	上記以外	8.5割(注1) (7,244円)
基礎控除額33万円+26.5万円×被保険者の数		5割 (24,148円)
基礎控除額33万円+48万円×被保険者の数		2割 (38,637円)

※65歳以上の公的年金受給者は、総所得金額等から年金所得の範囲内で最大15万円を控除し、軽減判定されます。

(注1)本来は7割軽減ですが、軽減措置で平成28年度は8.5割軽減となります。

②所得割額

所得割額算定にかかる所得(総所得金額等-基礎控除額33万円)が、58万円(年金収入のみの場合は211万円)以下の人は特例措置により所得割額が5割軽減されます。

◆被扶養者だった人の軽減

制度に加入する前日に、会社の健康保険などの被用者保険の被扶養者だった人は、当分の間、所得割額にかかわらず、均等割額が5割軽減されます。

さらに特例として、平成28年度は、均等割額が9割軽減され、年額4,829円となります。

なお、国民健康保険・国民健康保険組合に加入していた人は対象にはなりません。

☎市民課 43-5212

☎後期高齢者医療広域連合(コールセンター) 078-326-2021

福祉医療の受給者証送付

6月下旬郵送 7月から利用できます!

◆福祉医療利用上の注意

福祉医療費助成制度(老人医療・重度障害者医療・乳幼児等医療・こども医療・母子家庭等医療・高齢重度障害者医療)は、毎年7月に更新を行っています。

引き続き該当する人には、6月下旬に受給者証を送付します。7月以降は新しい受給者証で受診してください。 ※母子家庭等医療の対象者は更新申請(現況届)の案内を送付しますので必要事項を記入の上、市民課へ提出してください。

受給者証の交付には所得の申告が必要です。対象者でも所得の申告がない場合は、受給資格の確認ができないため、受給者証を交付できません。

※平成28年1月1日に南あわじ市に住民登録のない人は、以前の市区町村で平成28年度所得・課税証明書(市民税所得割額の控除の明細がわかるもの)の交付を受け、市民課へ提出してください

- ◆福祉医療の助成がない例
 - ① 受給者証が使用できなかったとき(県外受診など)
 - ② 福祉医療の受給者が補装具などの装着をしたとき
 - ③ 老人医療で1か月の一部負担金の合計が限度額を超えたとき
- ◆福祉医療の給付を受ける場合
 - ① 学校等での事故で日本スポーツ振興センターの給付を受ける場合
 - ② 他の公費負担医療の給付を受ける場合
 - ③ 乳幼児等医療受給者、こども医療受給者で、自立支援医療・小児慢性特定疾病医療・難病法に基づく特定医療の公費助成を受けて支払った自己負担額については、申請により払戻しを受けることができます。
 - ④ 訪問看護を受ける場合

☎市民課 43-5212

介護保険制度について

① 福祉用具貸与について

条件 要支援・要介護認定を受けて居宅で生活している人

※サービス計画が必要となりますので詳しくは担当ケアマネジャーや福祉用具専門相談員にご相談ください

対象品目

- ① 車いす
- ② 車いす付属品
- ③ 特殊寝台
- ④ 特殊寝台付属品
- ⑤ 床ずれ防止用具
- ⑥ 体位変換器
- ⑦ 認知症老人徘徊感知機器
- ⑧ 移動用リフト(つり具の部分を除く)
- ⑨ 介助用ベルト
- ⑩ 自動排泄処理装置
- ⑪ 手すり
- ⑫ スロープ
- ⑬ 歩行器
- ⑭ 歩行補助つえ

※原則①～⑨は要介護2、5、⑩は要介護4、5の人が対象となりますが、例外的に要支援1、2、要介護1の人でも対象となる場合があります

③ 住宅改修の補助

条件 要支援・要介護認定で居宅で生活する人

限度額 20万円(限度額内で8割分または9割分を支給)

利用方法

- ① ケアマネジャーに相談。改修の理由書や見積書などを添えて市へ事前申請
- ② 工事を実施。費用は、一旦全額自己負担
- ③ 領収書と工事費の内訳がわかる書類(改修前後の写真等)を市へ提出
- ④ 審査後、限度額内で8割分または9割分を支給

② 福祉用具購入費支給について

条件 要支援・要介護認定を受けて居宅で生活している人

※指定を受けていない販売店から購入した場合は、給付対象とはなりません

限度額 年間10万円(限度額内で8割分または9割分を支給)

利用方法

- ① 指定販売店で必要な福祉用具を購入
- ② 申請書、カタログの写し、領収書を市へ提出(費用は、一旦全額自己負担)
- ③ 審査後、限度額内で8割分または9割分を支給

対象品目

- ① 腰掛便座
- ② 特殊尿器
- ③ 入浴補助用具
- ④ 簡易浴槽
- ⑤ 移動用リフトのつり具の部分
- ⑥ 便座の底上げ部材
- ⑦ 自動排泄処理装置の交換可能部分

☎長寿福祉課 43-5217

美菜恋来屋の出荷者を募集中です！

美菜恋来屋では、随時出荷者を募集しています。安心・安全な農作物を地元の人、観光客の人に提供してみませんか？
まだまだ出荷者の人も品目も少ない状況です。淡路島の特産加工品も募集しています。
魅力がたくさんある南あわじ市、淡路島を皆さんの力で活性化していきませんか？

詳しくは、美菜恋来屋・電話43・3751（よぐさみんなこい）まで。
また、美菜恋来屋では、毎日、イベントを開催しています。1人でも多くの人の来店を従業員一同、心よりお待ちしております。
美菜恋来屋 ☎43・3751



助成

農業女子プロジェクト事業 活動経費を助成！

「農業女子は農業好き！」
農業に関わりを持つ女性に対して、野菜等の新品種の導入や新商品の開発、または食育・食農・農業雑誌等の発行など、農業にかかわる活動経費を助成します。
対象 市内在住で農業にかかわる女性4人以上で組織するグループ
募集期限 7月29日(金)

※採択額が予算額に達した時点で終了
応募方法 申請書及び、活動計画書などの関係書類を添付し、農林振興課まで提出してください。
※詳しくはお問合せください。
農林振興課 ☎43・5223



女性農業教室の受講生を募集！

農業を支える女性農業者を対象に、身近な野菜を加工品にするコツや農産物のPRの仕方などの内容(計5回)で講習会を開催します。
開催期間 7月～12月
募集対象 市内の農業に携わる女性農業者

定員 30人
申込締切 6月20日(月)
申込み方法 「女性農業教室受講希望」と明記し、電話番号、住所、氏名、年齢、生年月日を記入のうえ、農林振興課まで提出願います(様式無し)
農林振興課 ☎43・5223

集落営農活性化塾の受講者を募集！

将来の集落内の農地に不安がある、集落営農に興味がある、集落営農を考えるきっかけにしたい人などを対象に開催いたします。
少しでも興味がある人はお気軽にご参加ください。
開催回数 7月～来年3月の平日に3～4回開催予定
開催場所 南あわじ市または洲本市内の会場および先進地視察
対象者 集落営農組織が無い集落で、今後集落営農に取り組みたい集落

塾の内容 集落営農の概要、島内の集落営農組織に学ぶ他、先進地視察など
定員 30人程度
※1集落2～3人で参加ください
費用 受講料は無料
※但し、視察参加費等の負担が必要な場合があります
応募方法 受講代表者の氏名、住所、連絡先を農林振興課まで連絡してください。
応募締切 6月22日(水)
農林振興課 ☎43・5223

農地の借受希望者を募集！

集落営農組織や大規模農家および新規就農者等の担い手へ農地の集積・集約を図るため、農地中間管理事業の推進に関する法律に基づき「農地中間管理事業」を活用して農地の借受けを希望する人は、あらかじめ借受希望申込が必要です。
募集期限 6月30日(木)
募集方法 兵庫みどり公社へ所定の申込書をメールもしくは、ファックス、郵送、持参
兵庫みどり公社
☎078・361・8114
☎078・361・8128

注意

松くい虫対策、航空防除を行います

貴重な松林を松くい虫の被害から守るため、山中の松林へ薬剤の空中散布を行います。
散布地域にお住いの人、お出かけの際は、ご注意ください。万一、薬剤散布が原因と疑われる症状が出た人は、医療機関で農薬中毒に対する処置を受けてください。
洲本農林水産振興事務所
森林課 ☎26・2103
農林振興課
☎43・5223

※散布当日は、散布地域の山林に立ち入らないでください！

区域	実施日	時間	面積
沼島	6月22日(水)	午前5時～9時	35ha
湊里・伊加利	6月23日(木)		115ha

消費生活センターの6月出張相談日

南あわじ市消費生活センターでは、各市民交流センターにおいて、相談員による出張相談窓口を開設します。6月の日程は下記のとおりです。
消費者トラブル等疑問に感じていることがあれば、気軽にご相談ください。
消費生活センター
☎43・5099



出張相談日
(時間：午後1時30分～3時30分)

6月相談日	場所
8日(水)	倭文公民館(旧倭文支所)
14日(火)	津井地区公民館
15日(水)	広田地区公民館
22日(水)	丸山地区公民館
28日(火)	阿那賀地区公民館
30日(木)	伊加利地区公民館

成人式実行委員を募集しています

来年成人式を迎えるあなた！一度しかない成人式を自分たちの手で作り上げませんか。
成人式開催に関わることでより印象深い成人式になること間違いなしです！少しでも興味があれば、ぜひ一度お問い合わせください。

対象 南あわじ市で今年度成人式を迎える人
(平成28年4月2日～平成29年4月1日生まれの人)
農林振興課
☎43・5232



6月は豊かなむらを災害から守る月間

この時期は、ため池、山崩れ、地すべりなどの災害が予想されます。
また、万が一に備えて、ため池や裏山などの危険な箇所を見て回るほか、いざというときのために、避難場所や避難経路を確認しておくことが大切です。
洲本土地改良事務所
☎26・2118
農林振興課
☎43・5225

タマネギ残さは、処理施設へ

受入時間 平日の午後1時～4時
場所 ①神代センター
②北阿万センター
利用料金 農家150円 / 20kg(利用料300円の半額を市が助成)
農林振興課
☎43・5223
パイオマス施設管理組合
☎42・0356

【貸土地】お気軽にお問い合わせください！
南あわじ市阿那賀西路字笹原16番6(約340坪)
http://img.gg/DIEgT9y
→詳細な写真を掲載
ウインタック株式会社
☎06-6538-1217(代)
担当：伊藤
☎090-7757-8326

しろあり・害虫駆除の専門店 Alice
ホームドクターアリス
しろあり・ハチ ヤマトシロアリ・イエシロアリ
いや～な虫の駆除と予防
南あわじ市北阿万筒井76-1
☎55-0800
地元の業者にお任せを！
気軽にご連絡ください。
相談受付中
調査・見積 無料！



募集

公営住宅入居者募集

政令月収15万8千円以下
※裁量階層(新婚世帯、義務教育終了前の子供のいる世帯等は、21万4千円以下)

四季の丘団地(阿万)

1戸、H棟1号、3LDK、単身不可、平成16年度建築。家賃月額2万2,200円

阿那賀団地(阿那賀)

2戸、A・1棟302号・B棟201号、3LDK、単身不可、A棟II平成2年度建築

※応募多数の場合は抽選
◇申込締切日 6月15日(水)
◇公開抽選日 6月24日(金)

市立図書館

夏季アルバイトの募集

▽期間 7月20日(水)～8月31日(水)のうち30日程
▽勤務先 市立図書館または中央公民館図書室

アルバイトの募集

▽申込締切 6月10日(金)
▽市立図書館 ☎53・0234

慶野松原荘

▽勤務内容 ホールスタッフ
▽区画 2区画II菊聖地・23

アルバイトの募集

▽職种 ①キャンペーン(電話対応・利用者受付ほか)
▽期間 7月9日～8月22日

緑園墓地使用者の募集

▽使用者の資格 市の住民基本台帳に申請前6か月以上記録されている人、及び市に本籍または墓地を有する人

ハローワーク洲本巡回相談

▽内容 職業相談及び職業紹介
▽対象者 生活保護受給者、児童扶養手当受給者及び住居確保給付金受給者等の就労支援を必要とする人

特設人権相談所の開設

6月1日の「人権擁護委員清掃スタッフなど
▽期間 7月中旬～8月下旬
▽賃金 850円以上(高校生可)

アルバイトの募集

▽職种 ①キャンペーン(電話対応・利用者受付ほか)
▽期間 7月9日～8月22日

第38回慶野松原花火大会

▽日程 7月30日(土)
午後8時～
▽場所 慶野松原海水浴場

新鮮な野菜・魚介類の販売

「地産地消」の直売所

▽日時 定休日毎週火・水曜日
午前8時30分～午後5時30分

うずしお朝市

▽日時 毎月第4日曜日
午前9時～正午

魚彩館

▽日時 定休日毎週火・水曜日
午前8時30分～午後5時30分

幅多の青空市

▽日時 毎週日曜日
午前7時～11時

しつお朝市

▽日時 毎週日曜日
午前7時～10時

福良マルシェ

▽日時 年中無休
午前10時～午後6時

季節を楽しむ和菓子作り(要予約)

▽日時 6月28日(火)
午前10時～正午

働く婦人の家イベント

◆パステル画体験教室(要予約)
▽日時 6月29日(水)
午前10時～正午

働く婦人の家イベント

◆パステル画体験教室(要予約)
▽日時 6月29日(水)
午前10時～正午

働く婦人の家イベント

◆三カ講座(継続)

▽日時 6月8日(水)、22日(水)
午後7時30分～午後9時

働く婦人の家イベント

▽日時 6月28日(火)
午前10時～正午

働く婦人の家イベント

▽日時 6月29日(水)
午前10時～正午

働く婦人の家イベント

▽日時 6月30日(木)
午後5時30分～

働く婦人の家イベント

▽日時 6月30日(木)
午後5時30分～

働く婦人の家イベント

▽日時 6月30日(木)
午後5時30分～

働く婦人の家イベント

▽日時 6月30日(木)
午後5時30分～

働く婦人の家イベント

▽日時 6月30日(木)
午後5時30分～

働く婦人の家イベント

▽日時 6月30日(木)
午後5時30分～

ご案内

ダンプロトラックの売却

▽売却物件 マツダタイタン(4tダンブ)、初年度登録年月平成12年5月、車検満了日平成28年5月29日(期限切れ)走行距離約19万km

入札書の提出方法

▽入札書の提出方法 環境課へ持参等により提出
▽入札書の受付期間 6月14日(火)～21日(火)(土・日曜日を除く。午前9時～午後5時)

▽車両の公開 6月13日(月)
午後1時～午後5時

6月の無料相談



市民無料法律相談(先着9人)
◆内容 弁護士による相談
◆日時 14日(火)・30日(木)13:30～16:30
◆場所 市役所本館

消費生活相談
◆日時 毎週月～金曜日(祝日休業)
9:00～12:00、13:00～16:00
◆場所 市役所第1別館1階

司法書士会による相談(先着8人)
◆内容 登記・法律相談・成年後見に関する相談
◆日時 22日(水)18:00～21:00
◆場所 洲本文化体育館

行政書士による相談(先着3人)
◆内容 農地法・相続・契約関係
◆日時 13日(月)13:30～15:30
◆場所 洲本総合庁舎

住宅の耐震相談会
◆内容 住宅の耐震診断・改修などの相談
◆日時 22日(水)13:30～15:30
◆場所 洲本総合庁舎

教育相談
◆内容 保護者等の教育問題に対する相談
◆日時 13日(月)13:00～15:00
◆場所 洲本総合庁舎

母子相談
◆内容 母子・父子家庭や寡婦への相談
◆日時 毎週月水金の9:30～16:30
◆申込 子育て支援課 ☎43-5219

家庭児童相談
◆内容 子育てや子どものしつけ、不登校、いじめ等に関する相談
◆日時 平日の9:30～16:30
◆申込 子育て支援課 ☎43-5219

農地相談(先着4人)
◆内容 農地に関する相談
◆日時 24日(金)13:00～16:30
◆農業委員会事務局 ☎43-5236(予約必要)

全国一斉「子どもの人権110番」強化週間
学校における「いじめ」、体罰、児童虐待など、子どもをめぐる様々な人権問題について、電話相談をお受けします。
▽日時 ①6月27日(月)～7月1日(金)
午前8時30分～午後7時
②7月2日(土)～7月3日(日)
午前10時～午後5時
▽電話番号(全国共通・無料)
フリーダイヤル せろせろなのひやくとおぼん
0120-007-110
▽担当者
人権擁護委員、法務局職員
※相談は無料で、秘密は厳守します
◎神戸地方法務局人権擁護課
☎078-392-1821(内線346)

◆幅多の青空市
▽日時 毎週日曜日
午前7時～11時
◎事務局 ☎46・0109
◆しつお朝市
▽日時 毎週日曜日
午前7時～10時
◎事務局 ☎46・0109
◆福良マルシェ
▽日時 年中無休
午前10時～午後6時
◎事務局 ☎52・1244

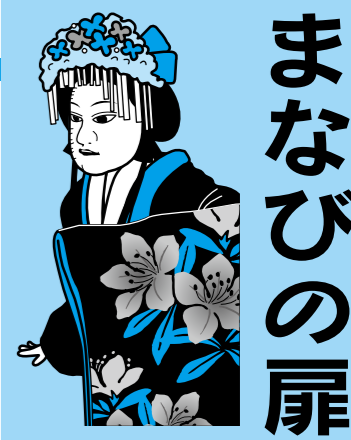

教科書展示会

▽内容 小・中学校の教科書を展示します。
▽開催日時 6月17日(金) 7月3日(日)
※図書室閉館日(6月20日、27日、30日)を除く
▽場所 中央公民館図書室
▽学校教育課 ☎43・52331

第5回南あわじ音楽祭 チケット販売中

8月28日(日)に中央公民館で開催する『第5回南あわじ音楽祭』の入場チケットが販売中です。
▽料金 大人2000円、高校生以下500円
▽販売所 社会教育課、中央公民館、パルティ総合案内所、シーパ総合案内所、ブックサークル
▽音楽によるまちづくり実行委員会(社会教育課) ☎43・52332



スポーツしませんか! ニュースポーツ教室の開催

▽南あわじ市卓球協会 奈良 ☎090・23389・7206
▽参加費 1チーム2000円
▽申込締切 7月3日(日)
▽申込先 三原健康広場 ☎42・5630
▽競技名 「アジャタ」玉入れ競技
▽会場 西淡社会教育センター

南あわじオープンふれあい卓球大会

▽大会日 7月17日(日)
▽会場 三原健康広場
▽種目 団体戦
▽参加資格 初心者からベテランまで参加可
▽参加費 1チーム2000円
▽申込締切 7月3日(日)
▽申込先 三原健康広場 ☎42・5630
▽主催 南あわじ市スポーツ推進委員会
▽西淡社会教育センター ☎36・2027

肝臓専門医による医療講演会等

▽内容 「現代肝臓病と、B型・C型肝炎の最新治療について」医療講演会、B型・C型肝炎被害者救済制度の無料説明会、個別の相談会
▽日時 7月2日(土) 午後1時30分〜午後4時30分
▽場所 洲本市文化体育館
▽講師 井上内科消化器クリニック 井上博先生
▽参加費 無料
▽全国B型肝炎訴訟大阪原告団・弁護士(担当弁護士:玉田鉄也) ☎06・6809・2144

淡路生活創造活動グループ交流会の開催

▽内容 淡路文化会館の淡路生活創造プラザを拠点に活動しているグループの交流会です。日々の活動の発表・報告・展示などをします。一般観覧も大歓迎。
▽開催 7月9日(土)
▽午後0時50分〜午後5時
▽場所 淡路文化会館講堂
▽見学 無料
▽淡路文化会館 ☎0799・85・1391

第146回神代天体観測会 「月と木星を見よう」

▽日時 6月12日(日) 午後7時30分
▽場所 神代地頭方1676 鳴門タクシィ天文台(沼田) ☎090・9612・1749
▽共通 保護者同伴
▽日時 6月13日(月) 午後7時30分
▽場所 神代地頭方1676 鳴門タクシィ天文台(沼田) ☎090・9612・1749

阿波おどり体操

▽日時 6月4日(土) 午後8時
▽第83回講習会

鐘原遺跡

ふんかざい 南あわじの文化財 128
神代国衛の牛内川右岸に位置する、弥生時代後期の集落遺跡です。方形の竪穴住居4棟と円形の竪穴住居1棟が見つかっています。
円形の竪穴住居は一部を確認しただけですが、島内最大級の直径約13mに復元でき、集落の中の中心的な施設であったと推測されます。遺跡は東側にも広がっていると考えられることから、比較的大規模の大きな集落が展開していたようです。
埋蔵文化財調査事務所 ☎42・3849



▲島内最大級の円形竪穴住居

淡路人形座 (6月公演)

◆通常公演①
▽内容 「人形解説」「傾城阿波の鳴門順礼歌の段」
▽日程 3日(金)〜6日(月)、11日(土)〜21日(火)、24日(金)、25日(土)、27日(月)〜30日(木)
▽休館日 毎週水曜日
◆通常公演②
▽内容 「人形解説」「戎舞」
▽日程 2日(木)、7日(火)〜10日(金)、23日(木)、26日(日)
※上演内容は変更になる場合があります
◎淡路人形座 ☎52・0260

人形芝居がやってきた

▽内容 巡業に用いた品々の展示
▽期間 8月26日(金)まで
◎淡路人形浄瑠璃資料館 ☎43・5037

ケアマネ受験対策教室

▽開催日 6月12日(日)、7月9日(土)、8月8日(月)
▽場所 淡路市中央公民館(しつのおだまき館・淡路市志筑)
▽内容 ポイントを絞った解説と社会人向け勉強法伝授
▽参加費 無料(資料代必要)
▽申込 電話またはメール
◎さくら福祉学院徳島校(谷川) ☎090・7571・4752
Eメール sakuratak05@gmail.com

淡路人形浄瑠璃資料館

◆淡路人形浄瑠璃名場面
▽内容 『仮名手本忠臣蔵』七段「力茶屋場の段」
▽期間 8月まで
◆土文会 淡路雑俳展(淡路雅文会)
▽期間 7月24日(日)まで

滝川記念美術館 玉青館平成28年度館蔵品展2

◆直原玉青・村上三島合作展
▽期間 7月10日(日)まで
▽入館料 大人300円
◎玉青館 ☎36・2314

南あわじ市文化体育館 初回トレーニング講習会 6月分受講者募集

トレーニングルームを利用する場合、初回のみ講習会を受講していただきます。
●対象者 16歳以上の人
●受講料 500円(市内)
※次回利用より200円(市内)
●定員 6人(予約制)
●講習時間 約1時間30分
日 曜日 第1講習 第2講習
17 金 14:00~ 19:00~
25 土 10:00~ 15:00~
※子ども連れの受講はできません
◎文化体育館 ☎50-5077



みんなの図書館
~本と心のふれあいの場~
☆開館時間/9:30~19:00
ただし、日曜日・祝日は、17:00まで
(広田・湊地区公民館図書室は土曜日も17時まで)
☆休館日/月曜日・祝日の翌日・月末整理日(平日)

6月の図書館カレンダー
日 月 火 水 木 金 土
5 ⑥ 7 8 9 10 11
12 ⑬ 14 15 16 17 18
19 ⑳ 21 22 23 24 25
26 ㉟ 28 29 ㉿
※○はおやすみです

●本音に気づく会話術
西任暁子著(ポプラ社)
つわべの会話で終わる人。深まる会話で信頼を得る人。その差は「本音」に気づけるかどうか。スピーチ・コンサルタントとして「伝わる話し方」を探究してきた著者が、会話の質を劇的に改善する3つのスキルを伝授する。
◎本音に気づく会話術 西任暁子

●クマと家出した少年
ニコラ・デイビス文(さ・え・ら書房)
クマ使いの一族に生まれた少年ザキは、父に背いて子クマたちを自然に帰そうと家出する。だが、生後すぐ人間に捕らえられた子クマはエサのとり方も、危険の避け方もわからない。ザキは母グマの代わりに教えようとするが...

●田中角栄の酒「喜びの酒」「悲しみの酒」「怒りの酒」
大下英治著(たる出版)
総理になるまでの半生、息子「京」への思慕、「日本列島改造論」の裏ばなし...。「今太閤」「閻將軍」として政界を動かし続けた、田中角栄の酒と人情の人生を綴る。
◎田中角栄の酒 大下英治

●おふろ
いもと ようこ作絵(金の星社)
どろんこになった後は、おふろに入りましょう。せっけんで、あわあわ、ぶくぶく。あわだらけの、この子はだあれ? おふろが楽しくなる、いもと ようこの赤ちゃん絵本。
◎おふろ いもと ようこ

6月の健康カレンダー

● 愛育班活動

内容	日	曜日	場所
愛育班活動(総会)	17	金	沼島総合センター

● 健康相談

内容	日	曜日	時間	場所
生活習慣病相談、	1	水	9:00~	南あわじ市保健センター 市役所本館1階
栄養相談、	6	月		
血圧測定など	13	月		
	22	水	10:30	福良地区公民館

● 乳幼児健康カレンダー

()は対象

内容	日	曜日	受付時間	場所
母親学級	16	木	13:15~13:30	南あわじ市 保健センター
4か月児健康診査 (28年2月生)	28	火	12:30~13:00	
10か月児健康診査 (27年8月生)	21	火	12:30~13:00	
1歳6か月児健康診査 (26年11月生)	7	火	12:30~13:00	
2歳児歯科健診 (26年3月生)	15	水	13:00~13:30	
3歳児健康診査 (25年5月生)	14	火	12:30~13:00	
就学前5歳児健康診査 (23年6月生)	27	月	12:30~13:00	
強い歯大好き健診 (25年3月・25年9月生)	1	水	13:15~13:45	
育児相談 (27年4月生)	10	金	13:30~14:00	
(27年11月生)	24	金		
食育講座赤ちゃん栄養サロン (28年1月生)	23	木	9:45~10:00	
遊びの教室(予約制)	2	木	9:30	
発達支援相談(予約制)	2	木	13:30~	

※各種教室・相談のお問い合わせは、健康課(☎43-5218)まで

時間外診療病院

月	平成病院
火	平成病院 八木病院
水	中林病院 南淡路病院
木	翠鳳第一病院
金	中林病院
土	翠鳳第一病院

平日18:00~23:00
土曜13:00~23:00

休日応急診療所(広域消防南淡分署☎53-1536)

診察日	9:00~11:30	13:00~16:30	19:00~22:30
5日(日)	西口 弘 医師	渡辺 優 医師	
12日(日)	横山龍治 医師	橋田友孝 医師	
19日(日)	守本圭希 医師	日笠久美 医師	
26日(日)	瀧川 卓 医師	福田郁夫 医師	

歯と口の健康週間

6月4日(土)~6月10日(金)は、
歯と口の健康週間です。
「健康も 楽しい食事も いい歯から」

● 献血

日	曜日	受付時間	場所
6	月	11:30~16:00	福良地区公民館

● いずみ会リーダー養成講座 (食中毒予防・手洗いチェック)

日	曜日	受付時間	場所
21	火	10:00~12:30	南あわじ市保健センター

● 阿波踊り体操(いずみ会主催)1回100円

内容	日	曜日	時間	場所
阿波踊り体操	1	水	10:00~	南あわじ市保健 センター
	15	水		

認知症を支える家族の会 スマイル

認知症の介護の悩みを一人で抱え込んでいませんか?日ごろの思いを話し合える場です。
日時 6月8日(水)14:00~15:00
場所 中央公民館2階 視聴覚室
園地域包括支援センター☎43-5237



認知症カフェ ※申込不要

認知症カフェは認知症の人とそ
ご家族、地域の皆様誰もが、気軽に参
加し、集える場です。家族が抱える介
護負担についてもスタッフが相談に応じます。
日時 6月7日(火)13:00~16:00
場所 いちばん星(南あわじ市市福永572)
園地域包括支援センター☎43-5237



小児救急医療

◆小児夜間救急電話センター

毎日午後10時~午前6時までの間、医師が輪
番で小児夜間救急診療を行っています。電話セン
ターへ電話していただくと看護師が症状を聞き、必
要な時は当日の担当医療機関を紹介します。
園小児夜間救急電話センター☎44-3799

◆休日小児救急診療

日曜・祝日・年末年始の休日、みなと元気館内
の洲本市応急診療所において、小児科医の輪番
による小児救急診療所を開設し、救急患者に対
応しています。

受付時間 9:00~11:30、13:00~16:30
園洲本応急診療所☎24-6340

※5月31日(火)~6月6日(月)は禁煙期間です。
自分や周囲の人の健康のために、禁煙にチャレンジ
しましょう。

お申し込み
受付中!!

町ぐるみ健診では2年に1回、偶数年齢で
乳がん検診・子宮頸がん検診を受けましょう

園健康課☎43-5218

乳がん検診

乳がんは女性が患うがんの中で最も多く、年々増加し
ており、今や12人に1人が乳がんにかかると言われていま
す。また、30歳から64歳までの働き盛りの女性のがんに
よる死亡の1位となっています。

乳がんが他のがんと異なるのは、自己検診により自分で
見たりさわったりして変化を確認できる点です。入浴する
際などに自分でも乳房をさわる習慣をつけましょう。検診
を受ける年齢に達していなくても、乳房にしこりや異常を
感じたら、専門機関を受診するようにしましょう。

町ぐるみ健診では、40歳以上の人に検診を推進してい
ます。先進諸国では60~80%の女性が受診していますが、
日本の女性の乳がん受診率はわずか20%程度です。
市の受診率も平成27年度は25.6%と低い状態です。その
うち1人が、乳がんと診断されています。

受診対象 40歳以上の女性で、平成29
年4月1日現在において偶数年齢の人

受診の流れ ①健康課へ申込み、
②健康課から受診票が届く、③医療機
関に予約して受診する

検診期間 平成28年5月23日~
平成29年3月31日

検診項目 問診、視触診、マンモグラフィ
費用 1,700円(医療機関で支払い)

☆乳がんの自己検診のポイント

- ①月経前後は乳房が張るので、月経1週間後位に行う
- ②閉経後は、毎月決めた日に行う
- ③しこりを感じたら自己判断せずに、専門機関を受診
する



子宮頸がん検診

子宮頸がんは近年20代、30代の女性で増えている
がんです。女性の命はもちろんのこと、妊娠や出産の
可能性まで奪ってしまう、生活や人生に大きな影響を
及ぼす病気です。子宮頸がん細胞は原因となるHPV(ヒ
トパピロマウイルス)の感染から5~10年で増殖する
といわれています。そのため、定期的な検診によっ
てがんになる前の状態(前がん病変)を発見することが
でき、がんになる前に治療が可能な病気です。

町ぐるみ健診では、20歳以上の人に検診を推進して
います。先進諸国では60~80%の女性が受診してい
ますが、日本の受診率は30%も満たしていません。市
の受診率も27年度は22.4%です。そのうち34人が、
精密検査が必要と診断されています。

受診対象 20歳以上の女性で、平成29
年4月1日現在において偶数年齢の人

受診の流れ ①健康課へ申込み、
②健康課から子宮頸がん検診受診票
が届く、③予約指定日に受診する
(指定日に都合が悪い人は変更可能日
時を設けています)

検診期間 6月25日~9月3日のう
ち12日間
※日程は申込み者に通知します

検診項目 子宮頸部(細胞診)
費用 1,200円

受けよう!

町ぐるみ健診(6月24日から9月5日まで)。申込みは健康課(☎43-5218)まで

受けよう!

町ぐるみ健診(6月24日から9月5日まで)。申込みは健康課(☎43-5218)まで

子育て広場

赤ちゃん誕生から入園前のお友達集まれ～

雨が多くなかなか外で遊べない時期ですが、ひろばで元気に体を動かしてパワーを分散しましょう。
休日に開催するファミリーデーにもぜひお越しください。
※7月4日、5日に「なつまつり」を実施します。6月10日より申込みができますので、センターに問い合わせください。



●年齢別ひろば ※要申込 定型アート 5月10日

ひろば名	対象	開催日	時間	内容
いちご	10か月までの赤ちゃん	14日	10:00～11:00	ベビーマッサージバスタオル、100円、申込締切9日
ばななぶどう	11か月より参加できます	30日	10:00～11:00	リズムあそび(働く婦人の家・軽運動場)、150円、申込締切9日



●出前ひろば(自由あそびの広場、申込不要、名札着用)

ひろば名	6月の開設日	場所
みどり	1, 3, 8, 15, 22, 24, 29	南あわじ市保健センター
みはら	2, 7, 9, 14, 16, 21, 23, 28	働く婦人の家
せいだん	2, 7, 9, 16	湊地区公民館
なんだん	1, 3, 8, 10, 15, 17, 24, 29	福良地区公民館

●ふれあいプレイルーム (平日9時～4時)

場所	内容
働く婦人の家 1階	公園に出かける感覚で、いつでも自由に遊べます。親子で、のびのび楽しく遊ぶお部屋です。体重、身長測定ができますよ。

園子育て学習・支援センター ☎42-7703 午前9時～午後4時

広報クイズ

これから夏にかけて旬を迎える鰻。鰻料理は沢山ありますが、旬の淡路島たまねぎと一緒に煮る「鰻●●」は最高です。
●に入る、ひらがな2文字をお答えください。(ヒントは広報27頁)



▲鍋料理の「鰻●●」

クイズの正解者の中から抽選で5人に図書カード1,000円分をプレゼント!(当選は発送をもって発表にさせていただきます)

■応募方法 (①～⑤全回答必須)

①クイズの答え、②住所、③氏名、④年齢、⑤**広報やさんさんネット**、南あわじ市に対するご意見・ご感想をお書きの上、秘書課までご応募ください。

■応募締切6月15日(水) ※消印有効

〒656-0492 南あわじ市市善光寺22番地1

南あわじ市役所 秘書課広報クイズ係 宛
(メールの場合、件名に「広報クイズ」と記載)

kouhou@city.minamiawaji.hyogo.jp
二次元コード

※携帯電話のバーコードリーダーで読み取り、クイズに応募できます



※5月号の広報クイズの正解は「防災」。45通の応募がありました

●催し 6月 ※要申込

行事名	日時	費用等
①3B体操	6月17日 10:30～11:30	働く婦人の家・軽運動場、申込締切14日
②季節のアルバムづくり	20日 10:00～10:45	働く婦人の家、50円、子どもの写真、のり、はさみ、マスキングテープ、サインペン、申込締切13日
③6月のおたんじょうびかい	20日 11:00～	働く婦人の家、100円、11時に写真撮影で時間厳守、申込締切13日
④ファミリーデー PART 2 土曜ひろば	7月2日 10:00～11:30	働く婦人の家・軽運動場、(内容:自由遊びのひろば、大型絵本・手遊び) ◆同時開催:ママのためのヨガ教室(100円、ヨガマット又はバスタオル、先着15人、申込締切15日)

まちの動き

- 人口 49,023人(前月比-23人)
(男) 23,648人(前月比+9人)
(女) 25,375人(前月比-32人)
- 世帯数 19,209世帯(前月比+56世帯)
※平成28年5月1日現在

結婚 いつまでもお幸せに

夫氏名(地区)	妻氏名(地区)	婚姻日
芦尾 俊樹(淡路市)	小西 美佳(榎列)	4月17日
花房 克尚(神代)	近藤さくら(神代)	4月19日
藤原 秀恭(京都府)	木村あすか(賀集)	4月21日
谷口 幸喜(阿万)	脇本恵梨奈(尼崎市)	4月24日
山田 将都(淡路市)	垣脇 眞子(賀集)	5月1日
興津 隆太(津井)	増田 ゆり(松帆)	5月3日
黒田 晃介(市)	野口 紫保(榎列)	5月3日
飯田侑仁郎(灘)	大平 瀬奈(洲本市)	5月3日
天田 博文(神代)	山下 千鶴(神代)	5月5日
堀 真也(阿那賀)	筒井 菜月(洲本市)	5月8日
稲井 宏紀(八木)	菱池 亜美(倭文)	5月9日
三原 弘充(湊)	野村玖々梨(津井)	5月11日
的場 和也(松帆)	雨堤 美佳(松帆)	5月15日

死亡 お悔やみ申し上げます

氏名	年齢	地区	死亡日
砂和田しづ子	72	八木	4月16日
勘田 亮一	89	志知	4月19日
柴田みちゑ	86	阿那賀	4月19日
橋本しげる	91	神代	4月19日
増井 眞一	89	灘	4月20日
楓 きよみ	92	八木	4月23日
清水 一夫	84	北阿万	4月23日
藪 艶子	89	福良	4月23日
中沢つるゑ	94	灘	4月24日
橋倉 和茂	38	松帆	4月24日
廣瀬 文昭	80	福良	4月24日
山下 武幸	79	神代	4月24日
木場 霜枝	87	阿那賀	4月25日

氏名	年齢	地区	死亡日
西岡のりみ	68	志知	4月25日
井手 明	90	神代	4月27日
長澤 洋子	76	福良	4月30日
木村 一	60	沼島	5月1日
橋本 睦子	88	榎列	5月2日
開 宣子	82	灘	5月4日
南 末丸	96	八木	5月4日
坂口 浩	80	阿那賀	5月5日
船越 徳治	66	市	5月6日
増井 裕久	50	灘	5月7日

氏名	年齢	地区	死亡日
初田きさゑ	101	阿万	5月9日
山野 恵男	60	八木	5月9日
上条 達	76	灘	5月10日
出口 巖	86	八木	5月10日
山下 満雄	94	阿万	5月10日
井本かつの	99	広田	5月11日
中尾みす子	87	神代	5月11日
村上 政次	90	津井	5月11日
黒田 悦司	69	志知	5月15日
柳本登代子	76	松帆	5月15日

平成28年5月15日までの申出分(敬称略)

※この欄への掲載を希望する人は、届け出のときに窓口へお申し出ください
※フォントの字形により戸籍記載氏名の字形と異なることがあります

出生 はじめまして、すこやかに

赤ちゃん	性別	保護者	地区	出生日
福森 悠人	男	淳一	広田	4月12日
黒田 裕誠	男	裕司	市	4月13日
横山 咲来	女	直樹	八木	4月13日
津島 蓮	男	達也	志知	4月14日
宮本 唯	女	翔平	加古川市	4月14日
真浦 永寿	男	竜一	松帆	4月15日
佐藤 珠愛	女	哲也	広田	4月18日
山見 伊空	女	慎一	広田	4月18日
大濱 桜	女	隆宏	湊	4月19日
山田 凱斗	男	昌稔	潮美台	4月20日
山中 晴仁	男	祐樹	広田	4月20日
垣 遥斗	男	佳宏	神戸市	4月22日
石山 稀子	女	靖	津井	4月23日
野田 昂龍	男	竜太郎	神代	4月24日
原田ひまり	女	尚弥	広田	4月24日
阿部 香耶	女	裕之	福良	4月25日
大西 琉衣	男	和史	阿万	4月27日
佐古 尚輝	男	佳史	阿万	4月27日
伊達 春貴	男	央貴	八木	4月30日
林 暖	男	俊介	神代	4月30日
原田 志志	男	洋志	北阿万	4月30日
野口 志志	男	貴弘	広田	5月1日
北崎 心暖	女	公揮	福良	5月2日
濱口 陽佑	男	侑祐	市	5月2日
松本三喜	男	康太郎	湊	5月3日
奥野大雅	男	雅之	大阪府	5月4日
田中 隼嗣	男	将裕	広田	5月4日
三谷 彩心	女	直嗣	広田	5月4日



- 阿那賀診療所 ☎39-0668
(月曜日) 9:00～12:00
14:00～17:00
(火曜日) 14:00～17:00
(金曜日) 9:00～12:00
16:00～17:00
(水・土曜日) 9:00～12:00
- 伊加利診療所 ☎39-0886
(金曜日) 14:00～15:30
- 灘診療所 ☎56-0655
(月・金曜日) 9:00～12:00
14:00～17:15
(火・木曜日) 9:00～12:00
午後=往診・検査
- 沼島診療所 ☎57-0030
(月～金曜日) 9:00～12:00
14:00～17:15



春の叙勲と褒章

受章おめでとうございます

長年の地域貢献に榮譽

◆ 旭日双光章

森 武美さん (福良)



元全国漁協女性部連絡協議会会長の森 武美さんは、淡路島や県、全国の漁協女性部の組織で要職に就かれ、水産業の振興に尽力

されています。女性ならではの着眼と手腕で40年前にトラフグの養殖を手がけ、ブランドの淡路島3年とらふぐの礎を築かれました。漁協女性部の代表として活躍され地元祭事や学校に出向いての料理教室を通して、おいしい魚をたくさんの人に食べてもらう活動を続けられています。「受章は周りの皆さんのおかげです。農家から嫁いで勉強したことや経験を活かして今後も社会に貢献していきたい」と受章の喜びを話されました。

◆ 黄綬褒章

増井 健一さん (福良)



増井造船所社長の増井健一さんは、43年間にわたり造船業の振興に尽力されています。23歳で社長に就任されて単身で海外に

渡り商社を通さず直接受注する先駆的な市場開拓に成功。外国からの研修生を受け入れて人材の確保と育成に取り組むなど、経営者として厳しい造船業界を行動力と画期的なアイデアで切り開いてこられました。「受章は多くの方々の支えと社員の協力があつたからこそ、これからもひたむきにモノづくり・人づくりに精励して社会に貢献できるように、より一層力を注いでいきたい」と受章の喜びを話されました。

福良漁協で旬のサワラをPR

第1回サワラ祭りの開催



▲サワラの味噌漬けコンテスト

瀬戸内海の旬魚であるサワラをPRしようと4月24日、福良漁業協同組合は同組合前で第1回サワラ祭りを開催しました。サワラは産卵期となる春に瀬戸内海を回遊するため、春を告げる魚といわれています。祭りでは、商品化に向けたレシピコンテストやサワラ丼の振る舞いが行われ、訪れた観光客や住民らは旬のサワラに舌鼓を打っていました。

鱧のシーズン到来



▲上立神岩付近の船上から一斉に鱧を放流する参加者

淡路島の夏の味覚を代表とする鱧の本格的な季節を迎え、豊漁と商いの繁盛を祈願する「鱧供養祭」が5月18日、沼島の西光寺で催されました。水槽に入った鱧を前に供養が行われた後、船に乗り、海上の上立神岩の前で一斉に生きた鱧を放しました。

鱧供養祭

平家悲話のヒロイン「小宰相の局」をしのび

伊加利多摩山のお局塚で供養祭



▲伊加利こども園の園児らも参列

平家物語に謡われる「小宰相の局」の命日とされる4月18日、伊加利多摩山に

あるお局塚で、局の供養祭が行われました。局は、寿永3年(1184)一ノ谷合戦で、夫である平通盛が討ち死にした知らせを屋島に逃げる船上で聞き、悲しみの余り、19歳の若さで船から身を投げました。この供養祭はお局塚保存会が毎年行っており、この日は同保存会と関係者、伊加利こども園の園児ら約30人が参列し、局の霊を慰めました。

第4回集いの場



▲昔なつかし写真映写会が開催された「集いの場」

昔なつかし写真映写会

高齢者の孤立化を防ぐ居場所づくりを目的に市地区公民館で「集いの場」が開催されています。4月22日には、地元の写真家 野水正朔さんが長年撮り続けた昭和30年代頃の淡路島の風景や生活の様子、出来事などの写真をスクリーンに映して「昔なつかし写真映写会」が開かれました。一枚一枚、野水さんがその時の写真を撮ったいきさつや情景などを解説しながら映し



▲野水正朔さん ▲田植えの家族に茶瓶でお茶を持っていく子ども

ていき、参加者は昔のまちや暮らしの様子を観ながら時代をさかのぼって、古き良き時代の想い出を話し合っていました。



▲局の霊を慰める参列者

おめでとう

全国大会 優勝

◆ ウエイトリフティング競技

坂口 葵さん (阿那賀)



洲本実業高等学校3年の坂口葵さんは、金沢市で3月28日に開催された第31回全国高等学校ウエイ

トリフティング競技選抜大会の女子75キロ級に出場して、みごと優勝の栄冠に輝きました。8月には、中国で開催される日中韓ジュニア交流会の日本代表として出場が決定しています。坂口さんは「練習に励み、悔いのないよう精いっぱい頑張りたい」と意気込みを語ってくれました。

全国人権擁護委員連合会長表彰

松坂 壽仁さん (潮美台)



南あわじ市人権擁護委員としてご活躍いただいでい

る松坂壽仁さんが、人権擁護委員として3期(9年)に渡る活動が評価され、全国人権擁護委員連合会長表彰を受賞されました。松坂委員は、洲本人権擁護委員協議会会長として、人権啓発活動をはじめ市民の人権相談等に幅広く活動されています。受賞おめでとうございます。

若人の広場公園 絵画・写真作品の募集について

南あわじ市では、若人の広場公園を題材にした絵画展・写真展を現地公園内で開催する計画を立てています。

開催にあたり、展示作品をコンクール形式にて募集します。

◎絵画作品

- ①作品テーマ 主に公園内で描かれた風景画
- ②応募規定 色彩等は水彩・油彩・クレヨン・色鉛筆・切り絵など自由。画用紙は四つ切サイズ。
※募集期間中は公園事務所で画用紙を配布しています
- ③審査規定 主催者が委嘱する審査員により、小学生・中学生・高校生を含む一般の3部門に分けて審査を行います。



◎写真作品

- ①作品テーマ 公園を被写体とした風景写真
- ②応募規定 撮影日等は平成27年3月以降に撮影した自作品未発表のもの。サイズ等はA4カラープリント単写真で、応募点数は1人5点以内。
※応募された作品は返却いたしません。また、入賞者は作品の画像データを提出していただきます
- ③審査規定 主催者が委嘱する審査員により審査を行います。
- ◎応募期限 両作品ともに7月15日(金)午後5時まで
- ◎提出先 都市計画課
(絵画作品については公園管理事務所でも可)
※募集要項等の詳細は市のホームページをご覧ください
- ◎問い合わせ 都市計画課 ☎ 43-5227

地域を知るために東奔西走



地域おこし協力隊 西畠(左)、草地



私たちはこの春、越してきました(西畠:Uターン、草地:Iターン)。今は、地域に出かけ、ひと・もの・ことを通じて、このまちを知ることを大切にしています。現場を歩かずに、机上のみで地域のことを考えることはできません。

私たちは移住・定住促進という切り口から、このまちに暮らす人・関心を寄せている人たちと共に活動していく中で、このまちの魅力や課題を一緒に見つけ、新たな動きを生み出すきっかけにしていきたいと考えています。

▼他地域の協力隊やOBと意見交換。先進事例の取り組みの視察も。

▶沼島常駐の協力隊も祭りに参加ということで、吉甚の手伝いに。宵宮は暴風で大荒れするも、本宮は快晴!



土生港から沼島汽船で沼島港へ

